



ประกาศองค์การบริหารส่วนตำบลตะกรบ
เรื่อง ประกาศใช้แผนพัฒนาท้องถิ่น (พ.ศ. ๒๕๖๑ - ๒๕๖๕)

ด้วยองค์การบริหารส่วนตำบลตะกรบ ได้ดำเนินการจัดทำแผนพัฒนาท้องถิ่น (พ.ศ. ๒๕๖๑ - ๒๕๖๕) ตามระเบียบกระทรวงมหาดไทยว่าด้วยการจัดทำแผนพัฒนาขององค์กรปกครองส่วนท้องถิ่น พ.ศ. ๒๕๔๘ และแก้ไขเพิ่มเติม (ฉบับที่ ๓) พ.ศ. ๒๕๖๑ ข้อ ๑๗ และตามหนังสือกระทรวงมหาดไทย ด่วนที่สุด ที่ มท ๐๘๑๐.๓/ว๒๙๓๑ ลงวันที่ ๑๕ พฤษภาคม ๒๕๖๒ เรื่อง ชักซ้อมแนวทางการทบทวนแผนพัฒนาท้องถิ่น (พ.ศ. ๒๕๖๑ - ๒๕๖๕) ขององค์กรปกครองส่วนท้องถิ่น โดยสภาองค์การบริหารส่วนตำบลตะกรบ ได้พิจารณาและมีมติเห็นชอบร่างแผนพัฒนาดังกล่าว ในคราวประชุมสภา สมัยวิสามัญ สมัยที่ ๒ ประจำปีงบประมาณ ๒๕๖๒ เมื่อวันที่ พฤษภาคมที่ ๑๓ มิถุนายน พ.ศ. ๒๕๖๒ ณ ห้องประชุมองค์การบริหารส่วนตำบลตะกรบ และนายกองค์การบริหารส่วนตำบลตะกรบได้อนุมัติร่างพัฒนาดังกล่าว เมื่อวันที่ ๑๔ มิถุนายน พ.ศ. ๒๕๖๒ เป็นที่เรียบร้อยแล้ว

ดังนั้น เพื่อประโยชน์ในการพัฒนาท้องถิ่น และให้การบริหารงานขององค์การบริหารส่วนตำบลตะกรบ เป็นไปอย่างมีประสิทธิภาพ และสามารถนำแผนพัฒนาไปใช้ได้อย่างถูกต้อง รวมทั้งให้หน่วยงานที่เกี่ยวข้องและประชาชนทั่วไปได้รับทราบ องค์การบริหารส่วนตำบลตะกรบ จึงประกาศใช้แผนพัฒนาท้องถิ่น (พ.ศ. ๒๕๖๑ - ๒๕๖๕) โดยให้มีผลนับตั้งแต่ ณ วันประกาศเป็นต้นไป ทั้งนี้ สามารถขอดูหรือสอบถามเพิ่มเติมได้ที่ ศูนย์ข้อมูลข่าวสาร ณ องค์การบริหารส่วนตำบลตะกรบ อำเภอไชยา จังหวัดสุราษฎร์ธานี โทรศัพท์ ๐๗๗-๙๕๐-๐๒๔

จึงประกาศให้ทราบโดยทั่วกัน

ประกาศ ณ วันที่ ๑๔ มิถุนายน พ.ศ. ๒๕๖๒

(ลงชื่อ)

(นายสมพงศ์ ยิ่งอัน)

นายกองค์การบริหารส่วนตำบลตะกรบ

ส่วนที่ ๑

สภาพทั่วไปและข้อมูลพื้นฐาน

ชื่อตำบลตะกรบ ตั้งอยู่ในหมู่ที่ ๒ เดิมมีชื่อเรียกว่า บ้านดอนขรบ คำว่า ขรบ หมายถึง ต้นไม้ชนิดหนึ่งซึ่งมีหนามทั้งต้น ผลกินได้ หรือเรียกอีกชื่อคือ ต้นตะขบ บริเวณพื้นที่นี้ส่วนใหญ่มีต้นไม้ชนิดนี้ชุกชุม จึงเรียกบริเวณนี้ว่า ดอนขรบ และได้ถูกเปลี่ยนเป็นบ้านดอนตะขบและต่อมาก็เพี้ยนไปเป็นบ้านตะกรบ จนถึงทุกวันนี้

ประวัติความเป็นมา

หมู่ที่ ๑ บ้านฝ้ายพรุ มีเรื่องเล่ากันว่า มีผู้ชายสองฝ้ายหรือสองพวก ที่ไม่ค่อยเป็นมิตรกัน ทุกปีจะมีการพนันแข่งกัน และมักจะมีเรื่องราวทะเลาะวิวาทกันเสมอมา ต่อมาในปีหนึ่งก็มีการพนันแข่งกันอีก และได้ทะเลาะกันอย่างรุนแรง จนถึงขั้นยกพวกชกต่อยกัน มีผู้หญิงคนหนึ่งออกอุบายจุดปะทัดขึ้นเสียงดัง ทำให้ผู้ที่กำลังทะเลาะกันของทั้ง ๒ ฝ้ายได้ยินเสียง และเข้าใจผิด คิดว่าเป็นเสียงปืนของอีกฝ้ายหนึ่ง จึงตกใจวิ่งหนีไปคนละทิศคนละทาง โดยมีพวกหนึ่งวิ่งข้ามป่าพรุไปหลบซ่อนอยู่อีกฝาก ทำให้ต่อมามีการเรียกสถานที่ตรงนั้นว่า ฝ้ายพรุ เมื่อมีผู้คนตั้งบ้านเรือน จึงเรียกหมู่บ้านนั้นว่า “บ้านฝ้ายพรุ” มาจนถึงปัจจุบันนี้

หมู่ที่ ๒ บ้านตะกรบ (กล่าวถึงแล้วในความเป็นมาของตำบลตะกรบ)

หมู่ที่ ๓ บ้านห้วยพล (ที่มา: อบต.ตำบลตะกรบ) เล่ากันว่าคนส่วนใหญ่ที่มาอยู่ที่นี้อพยพมาจากจังหวัดสงขลา และมีการสร้างที่ข้ามห้วย เพื่อใช้ในการทำไร่ทำนา มีการบอกต่อและมีผู้คนยกพล (อพยพย้าย) เข้ามาอีกหลายคน มีการตั้งบ้านเรือน และตั้งชื่อหมู่บ้านว่า บ้านห้วยพล แต่ต่อมาก็เพี้ยนมาเป็นบ้านห้วยพุน ซึ่งคนส่วนใหญ่ของบ้านห้วยพุน เป็นผู้ที่นับถือศาสนาอิสลามหรืออีกส่วนหนึ่งเล่าว่า ครั้งหนึ่งได้มีการยกกองกำลังจากเมืองหลวงเพื่อไปตีเมืองนครศรีธรรมราช ขณะเดินทัพมาถึงสถานที่ตรงนี้ ผู้เป็นนายทัพเห็นว่าสถานที่ตรงนี้เหมาะสมกับการที่จะพักพล เพราะมีห้วยน้ำพอที่ใช้อาบและกินได้ จึงหยุดทัพพักพล สถานที่ตรงนี้ จึงถูกเรียกว่า ห้วยพล และเพี้ยนมาเป็น ห้วยพุน ตามสำเนียงของคนไชยา

หมู่ที่ ๔ บ้านสระมนโรร่า ในพื้นที่มีหนองน้ำขนาดใหญ่ ซึ่งในอดีตหากมีคณะมนโรร่าเข้ามาทำการแสดงในหมู่บ้าน นักแสดงในคณะหากต้องการจะลงอาบน้ำในหนองน้ำนี้ ต้องมีการรำถวายเจ้าที่เจ้าทางบริเวณริมสระนี้เสมอ ทำให้ชาวบ้านเชื่อว่าหนองน้ำแห่งนี้มีอาถรรพ์ จึงตั้งชื่อว่าสระมนโรร่า

หมู่ที่ ๕ บ้านบ่อคา มีเรื่องเล่าว่า มีชายคนหนึ่งสร้างบ่อน้ำที่สวยงามมากแต่ระหว่างที่สร้างยังไม่เสร็จ ก็มีเหตุการณ์เกิดขึ้น เนื่องจากชายคนนี้มีลูกสาวสองคน และลูกสาวทั้งสองคนเกิดไปรักผู้ชายคนเดียวกัน ในวันหนึ่งลูกสาวทั้งสองไปอาบน้ำที่บ่อน้ำที่พ่อได้สร้างไว้แต่ยังไม่เสร็จ และขณะที่อาบน้ำยังไม่ทันเสร็จเรียบร้อยก็ได้ทราบข่าวชายคนรักมาเยี่ยมที่บ้าน ทำให้ลูกสาวคนน้องได้ยินก็เลยรีบร้อนอาบน้ำ ทำให้พลาดพลัดตกลงไปในบ่อน้ำ ฝ่ายพี่สาวเมื่อเห็นเหตุการณ์ก็ตกใจ จึงกระโดดลงไปช่วยน้องสาว เลยทำให้ต้องจมน้ำตายทั้งคู่ จากเหตุการณ์ที่เกิดขึ้นทำให้ผู้เป็นพ่อเสียใจมาก จนไม่สามารถสร้างบ่อน้ำนี้ต่อให้เสร็จได้ และปล่อยทิ้งไว้ จึงทำให้คนเรียกพื้นที่บริเวณนี้ว่า บ่อคา มาจนถึงปัจจุบัน **บ้านหาดทรายแก้ว** เป็นชุมชนหนึ่งที่อยู่ใน หมู่ที่ ๕ บ้านบ่อคา ซึ่งเดิมมีชื่อเรียกว่า บ้านบางผักคราด เพราะมีผักบุงทะเลมาก แต่ต่อมาประมาณปี พ.ศ. ๒๕๑๓ ถึงปี พ.ศ. ๒๕๑๕ นายวินัย มณีโชติ ซึ่งเป็นนายอำเภอไชยาได้เดินทางมาพักผ่อนที่ชายหาดบริเวณนี้ และพบเห็นหาดทรายที่สวยงามมาก เนื่องจากโดนมรสุมน้ำทะเลซัด ทำให้ทรายขาวสะอาด จึงได้เปลี่ยนชื่อเรียกจาก บางผักคราดเป็นหาดทรายแก้ว จนถึงปัจจุบันนี้สำหรับประวัติศาสตร์ชุมชน ในพื้นที่

ปี พ.ศ. เหตุการณ์สำคัญที่เกิดขึ้นในตำบลตะกรบตั้งแต่อดีต - ปัจจุบัน

- รด มอเตอร์ไซด์ การเดินทางสะดวกขึ้นทำให้การใช้ เกรียน ม้า และเรือ เริ่มหายไป- ปี พ.ศ. ๒๕๐๕ เกิดวาตภัยรุนแรง ทำให้ป่าชายเลน และนาข้าวเสียหาย ไม้ใหญ่ล้มเสียหายจำนวนมาก เริ่มมีการกัดเซาะชายฝั่ง

- ปี ๒๕๒๐ การทำไร่เลื่อนลอยในป่าเริ่มหายไป

- ปี ๒๕๒๐ มีการตัดถนนผ่านป่าสาธารณะ และมีการเข้าไปขโมย ตัดต้นไม้ เพื่อทำเครื่องมือในการประกอบอาชีพประมง (ลอบ คันธง เสากลักผูกเรือ)ทำให้ป่าสาธารณะลดลงเรื่อยๆ

๒๕๒๑- ๒๕๓๕ - ความอุดมสมบูรณ์ของป่าชายเลนริมคลองเริ่มลดลงเนื่อง ชาวบ้าน

- ปี ๒๕๒๖ มีการขุดถนนล้อมรอบพื้นที่ป่าสาธารณะ แต่ยังมีกรลักลอบตัดไม้อยู่
- ปี ๒๕๒๑ น้ำทะเลหนุนขึ้นสูงกว่าปกติ เกิดการกัดเซาะของชายฝั่ง ทำให้พื้นที่นาข้าวได้รับความเสียหาย ชาวบ้านบางส่วนเริ่มเลิกทำนา และการทำนาหมดไปในปี ๒๕๒๓ ชาวบ้านหันมาทำประมงชายฝั่ง เช่น อวนกุ้ง และอวนปูม้าแทน
- เริ่มทำนากุ้งแบบพัฒนาในปี ๒๕๓๐ และได้รับความนิยมสูงสุดมีการทำกันอย่างแพร่หลายในปี ๒๕๓๖ ทำให้ป่าชายเลนถูกทำลายเป็นจำนวนมาก (ประมาณ ๑๐๐๐ ไร่กว่า)
- ชาวประมงหากินได้น้อยลง เนื่องจาก มีเครื่องมือทำลายล้างจากต่างถิ่นเข้ามาหากินในพื้นที่มากขึ้น เช่น อวนลาก อวนรุน ประกอบกับป่าชายเลนถูกทำลายจากการทำนากุ้งทำให้ไม่มีแหล่งเพาะฟักสัตว์น้ำวัยอ่อน
- ๒๕๓๖- ๒๕๔๕ - นากุ้งขยายตัวอย่างเต็มที่ ในปี ๒๕๓๖ และเริ่มคงตัวในปี ๒๕๔๐
- ปี ๒๕๔๑ การทำนากุ้งเริ่มประสบปัญหาโรคระบาด ทำให้การเลี้ยงกุ้งขาดทุนและทำลดลงเรื่อย จนหมดไปในปี ๒๕๔๕
- เริ่มมีกระแสการอนุรักษ์ทรัพยากรเกิดขึ้น เนื่องจากทรัพยากรลดลงอย่างเห็นได้ชัดชาวบ้านจึงรวมตัวกับผู้นำชุมชน ๒๕๔๖-ปัจจุบัน
- ปี ๒๕๔๖ น้ำเสียเนื่องจากการทำลายล้างของเรือคราดหอยลาย ทำให้หน้าดินเสียหายสัตว์แหล่งเพาะฟักสัตว์น้ำวัยอ่อนถูกทำลาย การหากินในทะเลไม่ได้ผล ทำให้ชาวประมงบางส่วนต้องขายเรือ และหันมาสร้างสวนปาล์ม น้ำมัน และอาชีพรับจ้างนอกพื้นที่มากขึ้น
- ปี ๒๕๔๖ มีการตั้งกลุ่มอาสาสมัครอนุรักษ์ทรัพยากรสัตว์น้ำ โดยกรมประมงร่วมกับองค์การบริหารส่วนตำบลตะกรบ เข้ามาฝึกอบรม ให้กับชาวบ้าน มีสมาชิก จำนวน ๓๐คน หลังจากนั้นได้ทำกิจกรรมร่วมกับ อบต. และเจ้าหน้าที่ประมง จากศูนย์ปราบปรามชุมชนพร ประมงไซยา และเจ้าหน้าที่ฝ่ายปกครองในพื้นที่ มีการเฝ้าระวัง และจับกุมเรือลากหอยได้ทั้งหมด ๑๔ ราย การปล่อยปลา ปล่อยกุ้งชาวลงทะเลเนื่องในวันสำคัญต่างๆ
- ปี ๒๕๔๗ ทรัพยากรชายฝั่งเริ่มฟื้นตัว ทำให้กลุ่มคนที่เคยประกอบอาชีพประมงหันกลับมาประกอบอาชีพประมงอีกครั้ง และเพิ่มจำนวนมากขึ้นเรื่อย
- ปี ๒๕๔๙ แกนนำคนสำคัญของหมู่บ้าน เสียชีวิตทำให้ไม่มีคนสานงานต่อ ประสิทธิภาพในการเฝ้าระวังจึงลดน้อยลง

การจัดตั้ง

กระทรวงมหาดไทยได้ประกาศจัดตั้งองค์การบริหารส่วนตำบลตะกรบ เมื่อวันที่ ๒๒ เดือนกุมภาพันธ์ พ.ศ. ๒๕๔๗

๑.ด้านกายภาพ

๑.๑ ที่ตั้งของหมู่บ้านหรือชุมชนหรือตำบล



ภาพที่ ๑ แสดงแผนที่
ตำบลตะกรบ

ที่ทำการองค์การบริหารส่วนตำบลตะกรบ ตั้งอยู่ที่หมู่ที่ ๕ ตำบลตะกรบ อำเภอไชยา จังหวัดสุราษฎร์ธานี ตำบลตะกรบ ตั้งอยู่ทางทิศตะวันออกเฉียงเหนือของอำเภอไชยา โดยอยู่ห่างจากที่ว่าการอำเภอไชยา ประมาณ ๑๓ กิโลเมตร ห่างจากศาลากลางจังหวัดสุราษฎร์ธานี เป็นระยะทางประมาณ ๕๔ กิโลเมตร ตำบลตะกรบ มีเนื้อที่รวมประมาณ ๗๔.๕ ตารางกิโลเมตร (๔๖,๕๖๒.๕ ไร่) มีอาณาเขตติดต่อกับตำบลใกล้เคียง ดังนี้

ทิศเหนือ	ติดต่อกับตำบลวัง อำเภอท่าชนะ
ทิศตะวันออก	ติดต่อกับอำเภอไทย
ทิศใต้	ติดต่อกับตำบลทุ่ง, ตำบลพุมเรียง อำเภอไชยา
ทิศตะวันตก	ติดต่อกับตำบลป่าเว ตำบลทุ่ง อำเภอไชยา

๑.๒ ลักษณะภูมิประเทศ

ลักษณะพื้นที่ของตำบลตะกรบเป็นที่ราบ เป็นที่ราบชายฝั่งทะเลมีพื้นที่ติดทะเลจำนวนสามหมู่บ้าน มีชายฝั่งยาว ๗ กิโลเมตร มีป่าชายเลนจำนวน ๓๐๐ ไร่ และเป็นที่อาศัยของนกน้ำจำนวนมาก มีทะเลและหาดทรายที่สวยงามมีความยาว ๗ กิโลเมตร เป็นหาดทรายจำนวน ๕ แห่ง ได้แก่หาดทรายแก้ว ,หาดนิยม,หาดนายอำเภอ, หาดทางไฉลง,หาดจินตรา ซึ่งประชาชนทั่วไปสามารถเข้ามาเที่ยวและพักผ่อนได้ ป่าชายเลน ๕๐ ไร่ และมีที่สาธารณะประโยชน์ทั้งหมดประมาณ ๖๗๐ ไร่ มีลำคลองตัดผ่าน จำนวน ๓ สายด้วยกัน คือ คลองบางไฉลง คลองห้วยพูน คลองตะกรบ และมีป่าชายเลนที่สมบูรณ์จำนวนประมาณ ๓๐๐ ไร่ประกอบด้วย ไม้โกงกาง ไม้ตะบูน ไม้ถั่ว ไม้ตาตุ่ม มีชายหาดทะเล ที่สวยงาม

๑.๓ ลักษณะภูมิอากาศ

ภูมิอากาศเป็นเขตร้อนชื้น ได้รับอิทธิพลจากลมมรสุมตะวันออกเฉียงเหนือพัดผ่าน และมีฝนตกชุกตลอดทั้งปี ทำให้อากาศของตำบลตะกรบไม่ร้อนมากนัก

๑.๔ ลักษณะของดิน

- ลักษณะดินโดยทั่วไป เป็นดินทราย ดินพรุ ประชากรส่วนใหญ่จึงมีอาชีพเกษตรกรรม ซึ่งผลผลิตที่สำคัญ เช่น ปาล์มน้ำมัน ยางพารา มะพร้าว เป็นต้น

การใช้ที่ดิน

- พื้นที่ทั้งหมด จำนวน ๒๕,๔๒๙ ไร่
- พื้นที่ทำการเกษตร จำนวน ๑๙,๐๑๒ ไร่
 - พื้นที่ปลูกปาล์มน้ำมัน จำนวน ๑๕,๒๑๙ ไร่
 - พื้นที่ปลูกยางพารา จำนวน ๕๔๖ ไร่
 - พื้นที่ปลูกมะพร้าว จำนวน ๓,๒๔๗ ไร่
 - พื้นที่อื่น จำนวน ๖,๔๑๗ ไร่
- พื้นที่ป่าไม้ ๗๘ ไร่
- พื้นที่ป่าชายเลน ๓,๒๕๗ ไร่
- พื้นที่ป่าพรุ ๓๕๑ ไร่
- พื้นที่ตั้งบ้านเรือน ๓๒๒ ไร่
- พื้นที่นาร้าง ๗๓๒ ไร่
- พื้นที่ป่าชายหาด ๙๗๔ ไร่
- พื้นที่นาทุ่ง ๑,๑๕๕ ไร่
- พื้นที่ว่าง ๔,๒๒๗ ไร่

๑.๕ ลักษณะของแหล่งน้ำ

แหล่งน้ำตามธรรมชาติ

- ลำน้ำ, ลำห้วย ๖ สาย (คลองห้วยพุน, คลองบางโฉลง, คลองท่าเกตุ, คลองท่ามะเขือ , คลองตะกรบ, ห้วยทรายขาว)

- บึง, หนอง และอื่น ๆ ๖ แห่ง (หนองนนทรี, หนองสามซึ้ง, หนองปึกมัน, ห้วยทรายขาว , บ้านนายอืด, หนองไม้แก่น)

แหล่งน้ำที่สร้างขึ้น

- ฝาย ๕ แห่ง (หมู่ ๑=๑, หมู่ ๒=๑, หมู่ ๓=๒, หมู่ ๔=๑)
- บ่อน้ำตื้น ๑๘ แห่ง (หมู่ ๑=๓, หมู่ ๒=๕, หมู่ ๓=๕, หมู่ ๔=๑, หมู่ ๕=๔)
- ประปาหมู่บ้าน ๒๓ แห่ง

๑.๖ ลักษณะของไม้และป่าไม้

ในตำบลตะกรบมีพื้นที่ป่าชายเลน ๕๐ ไร่ และมีที่สาธารณะประโยชน์ทั้งหมดประมาณ ๖๗๐ ไร่ มี และมีป่าชายเลนที่สมบูรณ์จำนวน ๓๐๐ ไร่ ประกอบด้วย ไม้โกงกาง ไม้ตะบูน ไม้ถั่ว ไม้ตาตุ่ม เป็นต้น

๒. ด้านการเมือง/การปกครอง

๒.๑ เขตการปกครอง

การปกครองขององค์การบริหารส่วนตำบลตะกรบ มีพื้นที่ ๓๓.๘๒ ตารางกิโลเมตร แบ่งเขตการปกครองออกเป็น ๑ ตำบล จำนวน ๕ หมู่บ้าน ดังนี้

- | | |
|-----------------------|--------------------------|
| หมู่ที่ ๑ บ้านฝายพรุ | หมู่ที่ ๒ บ้านตะกรบ |
| หมู่ที่ ๓ บ้านห้วยพุน | หมู่ที่ ๔ บ้านสระมโนราห์ |
| หมู่ที่ ๕ บ้านบ่อคา | |

๒.๒ เขตการเลือกตั้ง

คณะกรรมการการเลือกตั้ง ได้กำหนดเขตการเลือกตั้งแบบแบ่งเขตการเลือกตั้ง และมีสมาชิกสภาองค์การบริหารส่วนตำบล จำนวน ๖ คน แบ่งเขตการเลือกตั้งจำนวน ๕ เขต ดังนี้

- | |
|--|
| เขตเลือกตั้งที่ ๑ หมู่ที่ ๑ บ้านฝายพรุ |
| เขตเลือกตั้งที่ ๒ หมู่ที่ ๒ บ้านตะกรบ |
| เขตเลือกตั้งที่ ๓ หมู่ที่ ๓ บ้านห้วยพุน |
| เขตเลือกตั้งที่ ๔ หมู่ที่ ๔ บ้านสระมโนราห์ |
| เขตเลือกตั้งที่ ๕ หมู่ที่ ๕ บ้านบ่อคา |

๓. ประชากร

๓.๑ ข้อมูลเกี่ยวกับจำนวนประชากร

ประชากรทั้งสิ้น ๓,๘๑๑ คน แยกเป็นชาย ๑,๙๐๗ คน หญิง ๑,๙๐๔ คน มี มีจำนวนครัวเรือนทั้งหมด ๓,๘๑๑ ครัวเรือน โดยแยกเป็นแต่ละหมู่บ้านได้ดังนี้

ตารางเปรียบเทียบประชากร และการคาดการณ์ในอนาคต

จำนวนประชากร	ปี ๒๕๕๙	ปี ๒๕๖๐	ปี ๒๕๖๑	ปี ๒๕๖๒	คาดการณ์อนาคต
ชาย	๑,๙๑๐	๑,๙๐๖	๑,๙๓๖	๑,๙๑๘	ประมาณ ๑,๙๔๐
หญิง	๑,๙๐๕	๑,๙๐๕	๑,๙๔๗	๑,๙๔๘	ประมาณ ๑,๙๖๐
รวมประชากร	๓,๘๑๕	๓,๘๑๑	๓,๘๘๓	๓,๘๖๖	ประมาณ ๓,๙๐๐
การเปรียบเทียบ ประชากรรวมทั้งสิ้น		ลดลงจาก ปีเดิม ๔	เพิ่มขึ้นจาก ปีเดิม ๗๒	ลดลงจาก ปีเดิม ๑๗	

ตารางประชากร ณ วันที่ ๒ พฤษภาคม ๒๕๖๒

หมู่ที่	ครัวเรือน	ประชากร		รวม
		ชาย	หญิง	
๑	๒๔๐	๓๐๗	๓๔๙	๖๕๖
๒	๓๓๖	๔๘๑	๔๖๖	๙๔๗
๓	๑๔๗	๒๔๖	๒๖๒	๕๐๘
๔	๒๑๔	๓๕๑	๓๔๒	๖๙๓
๕	๓๔๑	๕๓๓	๕๒๙	๑,๐๖๒
รวมทั้งสิ้น	๑,๒๗๘	๑,๙๑๘	๑,๙๔๘	๓,๘๖๖

ที่มา : สำนักบริหารการทะเบียน กรมการปกครอง ณ วันที่ ๒ พฤษภาคม พ.ศ. ๒๕๖๒)

๓.๒ ช่วงอายุและจำนวนประชากร

ช่วงอายุประชากร	จำนวนเพศชาย (คน)	จำนวนเพศหญิง (คน)	รวม
น้อยกว่า ๑ ปีเต็ม	๑๔	๑๘	๓๒
๑ ปีเต็ม - ๒ ปี	๔๖	๓๘	๘๔
๓ ปีเต็ม - ๕ ปี	๙๑	๖๒	๑๕๓
๖ ปีเต็ม - ๑๑ ปี	๑๔๔	๑๕๕	๒๙๙
๑๒ ปีเต็ม - ๑๔ ปี	๙๑	๗๐	๑๖๑
๑๕ ปีเต็ม - ๑๗ ปี	๗๙	๗๗	๑๕๖
๑๘ ปีเต็ม - ๒๕ ปี	๒๒๗	๒๑๙	๔๔๖
๒๖ ปีเต็ม - ๔๙ ปีเต็ม	๖๘๔	๖๙๐	๑,๓๗๔
๕๐ ปีเต็ม - ๖๐ ปีเต็ม	๓๐๙	๒๗๔	๕๘๓
มากกว่า ๖๐ ปีเต็มขึ้นไป	๒๓๕	๓๔๕	๕๘๐
รวม	๑,๙๒๐	๑,๙๔๘	๓,๘๖๘

ที่มา : สำนักบริหารการทะเบียน กรมการปกครอง ณ วันที่ ๒ พฤษภาคม พ.ศ. ๒๕๖๒)

๔. สภาพทางสังคม

๔.๑ การศึกษา

- โรงเรียนประถมศึกษา จำนวน ๓ แห่ง สังกัด สพฐ.

ลำดับ	ชื่อโรงเรียน	เปิดสอนระดับ
๑	โรงเรียนบ้านตะกรบ	ป.๑-ป.๖
๒	โรงเรียนวัดวิชิตธาราราม	ป.๑-ป.๖
๓	โรงเรียนบ้านห้วยพุน	อ.๑-ม.๓

- ศูนย์พัฒนาเด็กเล็ก จำนวน ๒ แห่ง

ลำดับ	ชื่อโรงเรียน	สถานที่ตั้ง
๑	ศูนย์พัฒนาเด็กเล็กตำบลตะกรบ	องค์การบริหารส่วนตำบลตะกรบ
๒	ศูนย์อบรมเด็กก่อนเกณฑ์มัธยม	มัธยมฮาบิติตตอฮีริน

- แหล่งการเรียนรู้อื่น ๆ

ลำดับ	แหล่งเรียนรู้	สถานที่ตั้ง
๑	ที่อ่านหนังสือพิมพ์ประจำหมู่บ้าน	อาคารประจำหมู่บ้าน
๒	ศูนย์การเรียนรู้ตำบลตะกรบ	องค์การบริหารส่วนตำบลตะกรบ

๔.๒ สาธารณสุข

โรงพยาบาลส่งเสริมสุขภาพประจำตำบล/หมู่บ้าน ๑ แห่ง (ตั้งอยู่หมู่ที่ ๕)

ร่ายขายยาแผนปัจจุบัน ๑ แห่ง

อัตรการมีและใช้ส้วมราดน้ำ ร้อยละ ๑๐๐

๔.๓ อาชญากรรม

หน่วยบริการประชาชน (ตำรวจชุมชน) ๑ แห่ง มีเจ้าหน้าที่ ๑-๒ คน (ตั้งอยู่หมู่ที่ ๒) ศูนย์ อปพร. ๑ แห่ง มีอาสาสมัคร ๓๖ คน สำหรับคดีอาญาในตำบลตะกรบมีคดีอาญาที่เกิดขึ้นในพื้นที่ค่อนข้างน้อย

๔.๔ ยาเสพติด

ปัญหาเสพติดในพื้นที่ก็มีอยู่บ้างไปในกลุ่มวัยรุ่น น้ำกระท่อม ยาไอซ์ ยาบ้า ส่วนใหญ่ในกลุ่มวัยรุ่นช่วงอายุ ประมาณ ๑๖ - ๒๕ ปี โดยองค์การบริหารส่วนตำบลและหน่วยงานที่เกี่ยวข้อง ดำเนินการสนับสนุนป้องกันปราบปราม บำบัดอย่างต่อเนื่องทุกปี

๔.๕ การสังคมสงเคราะห์

ข้อมูลด้านสังคมสงเคราะห์ของตำบลตะกรบ มีผู้มีรายได้น้อย ผู้พิการ ปริมาณไม่มาก และได้ส่งเสริมอาชีพต่างๆ ให้ ประชาชนมีงานทำ ผู้พิการได้ส่งเสริมการใช้ชีวิต ในการรับเบี้ยยังชีพ

- ด้านผู้สูงอายุ	จำนวนทั้งสิ้น ๕๗๕ ราย
- ด้านคนพิการ	จำนวนทั้งสิ้น ๑๐๑ ราย
- ด้านผู้ด้อยโอกาส	จำนวน ๕๐ ราย
- ด้านผู้ป่วยเอดส์	ไม่มี

- ด้านผู้รั้งที่พึง

จำนวน ๒ ราย

๕. ระบบบริการพื้นฐาน

๕.๑ การคมนาคมขนส่ง

ตำบลตะกรบมีการคมนาคมติดต่อกับชุมชนอื่น โดยอาศัยทางหลวงจังหวัด หมายเลข - ๔๑๑๒ (สายไชยา-ท่าชนะ) และทางหลวงชนบทสายฝ้ายพรุ- ไชยาท่าชนะ สายพุมเรียง- ห้วยพุน เป็นถนนสายหลักในการติดต่อ และมีถนนโครงข่ายส่วนใหญ่ใช้ได้ทุกฤดูกาล แยกจากถนนสายหลัก เข้าสู่ทุกหมู่บ้านของตำบลได้อย่างสะดวกการคมนาคมในเขตตำบลใช้เดินเท้า รถจักรยาน และรถจักรยานยนต์เป็นส่วนใหญ่และมีการเดินทางโดยทางเรือบ้างแต่ไม่มากส่วนการติดต่อกับชุมชนอื่นนอกเขตตำบลใช้เดินเท้า รถจักรยาน จักรยานยนต์ หรือรถยนต์สู่ทางหลวงจังหวัด หมายเลข ๔๑๑๒ เพื่อต่อรถประจำทางไปยังอำเภอไชยา หรือเดินทางต่อไปยังจุดหมายการขนส่ง ผลผลิตทางการเกษตรสินค้าเกษตรส่วนใหญ่ จะใช้รถบรรทุกขนาดเล็กขนส่งจากแหล่งผลิตในหมู่บ้านมาส่งที่แหล่งรับซื้อในตลาดอำเภอไชยาและอำเภอท่าชนะ

การคมนาคม

ตำบลตะกรบ มีการคมนาคมที่สะดวก เนื่องจากมีทางหลวงแผ่นดิน หมายเลข ๔๑๑๒ สีแยกละเม - พุนพิน และทางหลวงแผ่นดิน หมายเลข ๔๒๒๓ ห้วยพุน - พุมเรียง และมีถนนที่อยู่ในความรับผิดชอบขององค์การบริหารส่วนตำบล เป็นถนนลูกรัง ถนนลาดยาง ถนนคอนกรีตเสริมเหล็ก

๕.๒ การไฟฟ้า

การบริการด้านกระแสไฟฟ้าในเขตองค์การบริหารส่วนตำบลตะกรบ อยู่ในความรับผิดชอบของ การไฟฟ้าส่วนภูมิภาคอำเภอไชยา สามารถให้บริการได้ครอบคลุมทั่วเขตตำบลตะกรบมีบริการไฟฟ้าเข้าสู่ทุกหมู่บ้านแล้ว

๕.๓ การประปา

พื้นที่ตำบลตะกรบ เป็นพื้นที่ราบชายฝั่งทะเล และมีลำคลองตัดผ่าน จำนวน ๓ สาย มีประปาหมู่บ้านจำนวน ๒๓ แห่ง

๕.๔ โทรศัพท์

ภายในเขตตำบลตะกรบ มีการให้บริการจากหน่วยงานรัฐวิสาหกิจ เอกชน ในการติดต่อสื่อสาร เช่น ทีโอที ทีที แอนที ทู และเสาบการสื่อสารทางโทรศัพท์ทุกเครือข่าย

๕.๕ ไปรษณีย์หรือการสื่อสารหรือการขนส่ง และวัสดุ ครุภัณฑ์

อินเทอร์เน็ตหมู่บ้าน	๓	แห่ง
อินเทอร์เน็ตตำบล	๑	แห่ง

๖. ระบบเศรษฐกิจ

๖.๑ การเกษตร

ตำบลตะกรบมีพื้นที่ทั้งหมด ๒๕,๔๒๙ ไร่ พื้นที่ทางการเกษตร ๑๙,๐๑๒ ไร่ ด้านการเกษตร เกษตรสำคัญประกอบด้วย

- ยางพารา โดยมีพื้นที่เพาะปลูก ๕๔๖ ไร่ จำนวน ๖๕ ครัวเรือน คิดเป็นร้อยละ ๒.๘๗ ของพื้นที่เกษตรทั้งหมดของตำบล
- ปาล์มน้ำมัน โดยมีพื้นที่เพาะปลูก ๑๕,๒๑๙ ไร่ จำนวน ๘๑๗ ครัวเรือน คิดเป็นร้อยละ ๗๙.๗๖ ของพื้นที่เกษตรทั้งหมดของตำบล
- มะพร้าว โดยมีพื้นที่เพาะปลูก ๓,๒๔๗ ไร่ จำนวน ๓๔๕ ราย คิดเป็นร้อยละ ๑๗.๐๗ ของพื้นที่เกษตรทั้งหมดทั้งหมดของตำบล

- **ปลุสตร์** (สุกร โคนเนื้อ และสัตร์ปีก) คิดเป็นร้อยละ ๐.๘ ของพื้นที่เกษตรทั้งหมดของตำบล ประชากรในตำบลตะกอบ ประมาณร้อยละ ๓๐ % มีอาชีพทางการประมงขนาดเล็กชายฝั่ง และเพาะเลี้ยง สัตร์น้ำ ส่วนอีก ๖๕ % ที่เหลือทำการเพาะปลูกเป็นหลัก และจะเลี้ยงสัตร์เป็นอาชีพเสริม ส่วนอีก ๕ % ประกอบ อาชีพอื่นๆ

๖.๒ ด้านการประมง

การออกอวนลอยปู การทำอวนปูแบบอวนเดินลอย ที่ชาวบ้านออกจะเป็นอวน ๓๐ ตา ขนาดตา อวน ๓.๕ ซม. สัตร์น้ำที่จับได้ จะเป็นปูม้า และกั้งตักแตน การวางอวนปูเดินลอยนั้น ต้องอาศัยกระแส น้ำพัดพา จึงนิยม วางกันในช่วงขณะน้ำไหลเชี่ยว ระหว่าง ๑๑ ค่ำ ถึง ๕ ค่ำ ทั้งข้างขึ้นและข้างแรม ในทางจันทรคติ เรียกว่า “น้ำใหญ่หรือน้ำเดิน” ปูม้าจะติดในช่วงน้ำไหลเชี่ยวได้ดี เพราะอวนจะเดินไปได้ระยะทางมากกว่า สิ่งที่ติดมากับอวนก็มี หอยครงง, หอยหนาม, หอยหอม, เปลือกหอยใบยาง, ซากหอยเจดีย์, หอยสกายเล็ฟ, ปูก็มีจำพวก ปูม้า, ปูดำ, ปูลาย, ปูคู่, ปูกระหรี, ปูหมวก ฯลฯ จำพวกกั้ง กุ้ง กุ้งตีนแพ, กั้ง, ตักแตน, กุ้งลาย, กุ้งแชร์บิว, กุ้งขาว, กุ้งกุลาดำ ฯลฯ ปลา ได้แก่ ปลา กระเบน, ปลาฉลาม, ปลาจวดค้อม, ปลาจะละเม็ด, ปลาหางควาย, ปลาหมึก, ปลาวาย ฯลฯ ส่วนในช่วง ๖ ค่ำ ถึง ๙ ค่ำ หรือ ๑๐ ค่ำ เป็นช่วงน้ำตาย (น้ำไม่ค่อยไหล ชาวบ้านเรียกว่าช่วงหยุดน้ำ จะมีประมาณ ๓-๕ วัน ชาวบ้านจะหยุดพัก

การออกอวนปลา มีบ้างแต่เล็กน้อยในช่วงน้ำตาย โดยจะวางกันในช่วงน้ำหยุด ปลาที่วางได้จะมี ปลาทุ, ปลาตะเพียนน้ำเค็ม, ปลาจวด, ปลาอินทรี, ปลาทุเหรา, ปลาทราย, ปลาหมึก, ปลาทราย, ปลาที่หาดทรายแก้วจะเป็น อวนวางปลาทุ โดยมีขนาดตาอวนก็ประมาณ ๓ - ๕ เซนติเมตร ในช่วงน้ำหยุด ช่วง ๕-๙ ค่ำ ทั้งข้างขึ้นและข้างแรม จะมี เรือออกปลา เพราะกระแสน้ำเริ่มอ่อน จึงทำให้อวนปลาติดปลามาก ปลาที่ได้ เช่น ปลาทุเหรา, ปลาทุ, ปลาจวด, ปลาลัง โยก, ปลาโคบและ ปลาอินทรี เป็นต้น อวนปลาทรายจะเป็นอวนที่มีขนาดตาอวน ๒.๒-๒.๘ เซนติเมตร วางในที่ดอน ซึ่งจะมีปลาทรายอาศัยอยู่มาก จึงต้องศึกษาว่าพื้นที่ไหนที่มีดอน ซึ่งชาวบ้านจะเรียกว่า “ดอนปลาทราย”

อาชีพประมงในอดีต ชาวบ้านหาดทรายแก้ว จะออกอวนลอยกั้งโดยใช้ เรือแจว และอวนปู (แบบเดิน) เป็นชนิดอวนเขี้ยว ปัจจุบันใช้อวนเอ็น มีการทำโปะบ้าง ที่หน้าหาดทรายแก้ว จนถึงปากคลองกิว ซึ่งติดตำบล วัง อำเภอนาทน จังหวัด สุราษฎร์ธานี อาชีพ ส่วนใหญ่ที่ทำอยู่ก็คงแบบเดิมๆ แต่ เรือที่ใช้จะเป็นแบบเครื่องยนต์ ใน ปัจจุบันสำหรับการประกอบอาชีพในปัจจุบันของชุมชนหาดทรายแก้ว คือ การออกอวนลอยปูม้า ซึ่งจะทำในช่วงน้ำเดิน ช่วง ๑๑ ค่ำ - ๙ ค่ำ ทั้งข้างขึ้น และข้างแรม ส่วนการออกอวนปลา จะออกในช่วง น้ำตายประมาณ ๕-๑๐ ค่ำ มีทั้งอวน ปลาทราย และอวนปลาทุ

อาชีพอื่นๆ ที่นอกเหนือจากการออกอวนลอยปูม้า

เป็นอาชีพที่ทำเสริมจากการออกอวนปูม้า มีบ้างเล็กน้อยในช่วงที่น้ำตาย ประมาณ ๕ - ๑๐ ค่ำ(ทั้งข้างขึ้นและข้างแรม) ช่วงที่ไม่สามารถออกอวนปูม้าได้ ชาวประมงจะหารายได้จาก การจับสัตร์น้ำชนิดอื่นๆ แตกต่างกันไป ทั้งกั้ง หอย ปู ปลา และปลาหมึก ทั้งนี้ต้องขึ้นอยู่กับฤดูกาลของสัตร์น้ำแต่ละชนิดด้วย ซึ่งจะกล่าวได้ต่อไปนี้

วางอวนปลาทุ อวนปลาทุจะมีขนาดตาอวน ประมาณ ๓-๕ เซนติเมตร ในช่วงน้ำตายเป็นช่วงที่กระแสน้ำ เริ่มอ่อน การวางอวนปลาทุจะได้ผลดี ซึ่งนอกจากปลาทุแล้ว ยังมีปลาทุเหรา, ปลาจวด, ปลาลังโยก, ปลาโคบและ ปลาอินทรี เป็นต้น

วางอวนปลาทราย อวนปลาทรายจะมีขนาดตาอวน ประมาณ ๒.๒-๒.๘ เซนติเมตร จะวางบริเวณสันทราย ที่เป็นดอน หรือที่ชาวบ้านเรียกว่า “ดอนปลาทราย” ซึ่งจะมีปลาทรายอาศัยอยู่เป็นจำนวนมาก ดังนั้นจึงต้องศึกษาบริเวณพื้นที่ ว่าพื้นที่บริเวณไหนที่มีลักษณะเป็นสันดอนบ้าง

หาหอย จากการศึกษา พบว่า หอยในพื้นที่ตำบลตะกอบมีเป็นจำนวนมาก แต่ชาวประมงยังไม่นิยมหา เนื่องจากหอยบางชนิดต้องสงวนไว้ให้เป็นอาหารสำหรับปูม้า ซึ่งเป็นสัตร์น้ำเศรษฐกิจหลักของพื้นที่ และเป็นกฎข้อห้ามของชุมชน เรื่องการคราดหอย ดังนั้น หอยที่ชุมชนสามารถหาได้คือหอยที่อยู่ในบริเวณชายฝั่ง เช่น หอยเสียบ หอยขาว และ หอยชักตีน เป็นต้น

รุนกุ้งเคย จะมีเป็นช่วงฤดูกาล แต่การรุนกุ้งเคยในพื้นที่ตำบลตะกอบนี้แตกต่างจากพื้นที่อื่น คือยังใช้วิธีการเดินรุนแบบดั้งเดิมอยู่ ซึ่งกุ้งเคยในพื้นที่จะมีหลายชนิดด้วยกันสิ่งที่เห็นได้ชัดในพื้นที่ ตำบลตะกอบ คือ มีทรัพยากรอยู่

ค่อนข้างอุดมสมบูรณ์ ทั้งชนิด และปริมาณ แต่ศักยภาพในการใช้ประโยชน์จากทรัพยากรชายฝั่งมีอยู่เพียงไม่กี่อย่าง และเครื่องมือที่ประมงชายฝั่งใช้ก็เป็นแบบไม่ทำลายล้าง ถ้าไม่เกิดปัญหา บุคคลภายนอกเข้ามาใช้ประโยชน์จากทรัพยากรแบบทำลายล้าง ทรัพยากรก็จะคงอยู่คู่กับวิถีชีวิตของประมงชายฝั่งต่อไปได้

๖.๓ การปลูสัตว์

○ การเลี้ยงสัตว์ ได้แก่ โค กระบือ สุกร เป็ด และไก่ มีการเลี้ยงทั่วไปของตำบล โดยเลี้ยงโคแบบปล่อยเพื่อใช้บริโภค

๖.๔ การบริการ

○ งานหัตถกรรมในครัวเรือนเป็นอาชีพที่สามารถสร้างรายได้ให้อีกทางหนึ่ง ได้แก่ การทำเครื่องจักรสาน ทอผ้า การทำพวงหรีด ดอกไม้จัน การทำผ้าบาติก การทำน้ำปลา ยาหมอม

๖.๕ การท่องเที่ยว

แหล่งท่องเที่ยวสำคัญทางทะเลของตำบลตะกรบ มีดังนี้



หาดนิยม ตั้งอยู่ในหมู่บ้านตะกรบ หมู่ที่สอง ตำบลตะกรบ เป็นลักษณะหาดตามแบบตะวันออกของอ่าวไทยกล่าวคือ เป็นหาดทราย มีอาณาเขตติดต่อกับ **หาดทรายแก้ว** ในทางทิศเหนือ และ **หาดนายอำเภอ** ทางทิศใต้ทางด้านตะวันออกติดกับอ่าวไทยสามารถมองเห็นเกาะต่างได้ในวันที่ สภาพอากาศสดใส มีความยาวประมาณ ๒ ถึง ๓ กิโลเมตรโดยประมาณ สภาพโดยทั่วไป เป็นหาดทราย บริเวณชายหาด ประกอบไปด้วย ต้นสน เป็นแนวตามชายฝั่ง ซึ่งเป็นบรรยากาศที่ร่มรื่นเหมาะแก่การพักผ่อนเป็นอย่างยิ่ง ต้นสนเหล่านี้ เป็นส่วนหนึ่งที่สำคัญ ที่ทำให้เกิดชื่อ **หาดนิยม** ตามประวัติ ที่เล่ากันมาว่า แต่ก่อนนั้นก็ไม่มีแนวของต้นสนแต่อย่างใด จนกระทั่ง อาจารย์ นิยม เชื้อพรหมณ์ ซึ่งเป็น ผู้อำนวยการ โรงเรียน **บ้านตะกรบ** ได้ชักชวนชาวบ้านตะกรบให้ร่วมมือกันปลูกต้นสน ในแนวชายหาด จนในที่สุดก็ได้มีแนวต้นสนดังกล่าวบริเวณหาดนิยม ถึงแม้ว่าต้นสนบางต้นได้มีการ ล้มตายไปบ้าง แต่ก็มีมีการปลูกทดแทน ทั้งตามธรรมชาติ และความร่วมมือของชาวบ้าน ทำให้

ปัจจุบันนี้ยังคงมีต้นสนอยู่มากมาย ด้วยเหตุดังกล่าวชาวบ้านก็เรียกหาดดังกล่าวนี้ ว่า **หาดนิยม** เราสามารถเดินทางได้ด้วยความสะดวกสบายโดยทางรถยนต์ โดยใช้ทางหลวงหมายเลข ๔๑๑๒ บ้านห้วยพูน **ตำบลพุมเรียง** โดยถนนสายนี้เป็นทางเชื่อมต่อจาก ถนน สาย ท่าชนะ **สุราษฎร์ธานี** ระยะทางจาก **ตัวอำเภอไชยา** ๑๒ กิโลเมตร นอกจากนั้นยังมีถนนเลียบชายฝั่ง ซึ่งเชื่อมต่อกจากสายหลักไปถึงชายหาด จากหาดนิยมไปยังหาด นายอำเภอและกลับเข้าสู่สายหลักอีกด้วย

บ้านหาดทรายแก้ว เป็นชุมชนหนึ่งที่อยู่ใน หมู่ที่ ๕ บ้านบ่อคา ซึ่งเดิมมีชื่อเรียกว่า บ้านบางผักคราด เพราะมีผักบุงทะเลมาก แต่ต่อมาประมาณปี พ.ศ. ๒๕๑๓ ถึงปี พ.ศ. ๒๕๑๕ นายวินัย มณีโชติ ซึ่งเป็นนายอำเภอไชยาได้เดินทางมาพักผ่อนที่ชายหาดบริเวณนี้ และพบเห็นหาดทรายที่สวยงามมาก เนื่องจากโดนมรสุมน้ำทะเลซัด ทำให้ทรายขาวสะอาด จึงได้เปลี่ยนชื่อเรียกจาก บางผักคราดเป็น **หาดทรายแก้ว** จนถึงปัจจุบันนี้

๖.๖ อุตสาหกรรม

-ไม่มี -

๖.๗ การพาณิชย์และกลุ่มอาชีพ

ในตำบลตะกรบมีการรวมกลุ่มกันเพื่อประกอบอาชีพต่างๆ ได้แก่ การทำเครื่องแกง, เครื่องจักรสาน, การทอผ้า, การทำพวงหรีด, ดอกไม้จันทน์, การทำผ้าบาติก, การทำน้ำปลา, การเพาะเห็ดฟาง การปลูกพืชผักสวนครัว, กลุ่มต่างๆ มีดังนี้

กลุ่มเห็ดฟาง มีนางจิราพร สอนเพชร เป็นประธานกลุ่ม ตั้งอยู่ในพื้นที่หมู่ที่ ๒ ก่อตั้งเมื่อปี ๒๕๔๔ มี ได้รับเงินสนับสนุนจากองค์การบริหารส่วนตำบลตะกรบ เป็นเงินจำนวน ๕๐,๐๐๐ บาท มีสมาชิกจำนวน ๑๐ ครัวเรือน เมื่อครบปีจะนำเงินไปคืน อบต.และทำสัญญากู้เงินต่อหมุนเวียนแบบนี้ทุกปี ปัจจุบันทำมา ๑๐ ปีมีการกู้เงิน ๗ ครั้ง กิจกรรมที่ได้ดำเนินการอยู่ในปัจจุบัน คือการปล่อยกู้เงิน และการเพาะเห็ดฟางตามบ้าน โดยจะมีพ่อค้ามารับซื้อตามบ้าน

กลุ่มจัดทำไม้กวาดก้านมะพร้าว มีนางพิมพ์ประภา เชื้อบ่อคา เป็นประธานกลุ่ม ตั้งอยู่ในพื้นที่หมู่ที่ ๕ ก่อตั้งเมื่อปี ๒๕๕๕ มี ได้รับเงินสนับสนุนจากองค์การบริหารส่วนตำบลตะกรบ เป็นเงินจำนวน ๓๐,๐๐๐ บาท มีสมาชิกจำนวน ๑๔ ครัวเรือน เมื่อครบปีจะนำเงินไปคืน อบต.และทำสัญญากู้เงินต่อหมุนเวียนแบบนี้ทุกปี ปัจจุบันทำมา ๕ ปีมีการกู้เงิน ๑ ครั้ง

กลุ่มอาสาสมัครอนุรักษ์ทรัพยากรสัตว์น้ำ มีนายวานิตย์ สุขอุบล เป็นประธาน ตั้งอยู่ในพื้นที่หมู่ที่ ๕ เมื่อวันที่ ๒๖ มิถุนายน ๒๕๔๖ มีสมาชิกเริ่มแรก ๓๐ คน ที่ได้รับการฝึกอบรมโดย อบต.ร่วมกับศูนย์ปราบปรามประมงทะเลชุมพร (เขต ๘) ได้นำเนินกิจกรรมทำธนาคารปูม้าปล่อยคืนสู่ธรรมชาติ ปัจจุบันมีสมาชิก ๘๖ คน ได้ดำเนินการรับบริจาคแม่พันธุ์ปูไข่ฝานอกกระดอง ให้ละลายไข่แล้วนำแม่ปูไปขายเพื่อเป็นสวัสดิการให้แก่สมาชิก เช่น การนำเงินกองทุนมาสร้างห้องน้ำสาธารณะ

กลุ่มเลี้ยงโคขุน ตั้งอยู่หมู่ที่ ๓ มีนางชนิษฐา นัตสินธุ์ เป็นประธานกลุ่ม ก่อตั้งเมื่อปี พ.ศ. ๒๕๔๖ ได้รับเงินสนับสนุนจากองค์การบริหารส่วนตำบลตะกรบ เป็นเงินจำนวน ๕๐,๐๐๐ บาท มีสมาชิกจำนวน ๑๐ ครัวเรือน กิจกรรมที่ดำเนินการมีการกู้เงินเพื่อนำไปประกอบอาชีพ เช่น เลี้ยงโคขุน

กลุ่มเลี้ยงไก่พื้นบ้าน ตั้งอยู่หมู่ที่ ๕ มีนายวิษุ มินวรมรกุล เป็นประธานกลุ่ม ก่อตั้งเมื่อปี พ.ศ. ๒๕๕๙ ได้รับเงินสนับสนุนจากองค์การบริหารส่วนตำบลตะกรบ เป็นเงินจำนวน ๔๐,๐๐๐ บาท มีสมาชิกจำนวน ๑๐ ครัวเรือน กิจกรรมที่ดำเนินการมีการกู้เงินเพื่อนำไปประกอบอาชีพ เช่น เลี้ยงไก่พื้นบ้าน

กลุ่มเกษตรกร ตั้งอยู่หมู่ที่ ๒ บ้านท่ามะเขือ มีนางสุวดี ทองจีน เป็นประธานกลุ่ม ก่อตั้งเมื่อปี พ.ศ. ๒๕๔๖ ได้รับเงินสนับสนุนจากองค์การบริหารส่วนตำบลตะกรบ เป็นเงินจำนวน ๕๐,๐๐๐ บาท มีสมาชิกจำนวน ๑๐ ครัวเรือน กิจกรรมที่ดำเนินการมีการกู้เงินเพื่อนำไปประกอบอาชีพ เช่น เลี้ยงปลาดุก ปลูกผักสวนครัว เป็นต้น

กลุ่มสหกรณ์เครดิตยูเนียน ก่อตั้งขึ้นเมื่อปี ๒๕๒๓ เริ่มต้นมีสมาชิกจำนวน ๓๐ คน ปัจจุบันมีสมาชิกทั้งหมด ๑,๗๐๐ คน มีสมาชิกจาก ๓ อำเภอ มีวงเงินหมุนเวียน ๖๒ ล้าน ทำการทุกวัน หยุดเฉพาะวันเสาร์-อาทิตย์ การดำเนินการหลัก คือ ปล่อยกู้ให้แก่กลุ่มสมาชิก และยังมีสวัสดิการอื่นๆ เช่น เงินฌาปนกิจเงินค่ารักษาพยาบาล เป็นต้น ซึ่งถือได้ว่าแหล่งเงินทุนและหมุนเวียนที่สำคัญของชาวบ้านในชุมชน

และกลุ่มต่างๆ ดังนี้ กลุ่มวิสาหกิจเพาะเห็ดฟาง จำนวน ๔๒ คน กลุ่มวิสาหกิจชุมชนไม้กวาด จำนวน ๒๐ คน กลุ่มวิสาหกิจชุมชนกองทุนสวัสดิการสายใยรักตำบลตะกรบ จำนวน ๙๐ คน กลุ่มปลูกปาล์มน้ำมัน จำนวน ๖๐ คน กลุ่มจัดการดินปุ๋ยชุมชน จำนวน ๒๕ คน กลุ่มโรงปุ๋ย จำนวน ๘๐ คน กลุ่มแม่บ้านเกษตรกรสายใยรักจำนวน ๙๐ คน

๖.๘ แรงงาน

แรงงานยังเป็นแรงงานที่ค่อนข้างไม่มีทักษะวิชาชีพ ส่วนใหญ่เป็นแรงงานทั่วไป และยังมีแรงงานต่างด้าว ในระบบการเกษตรและอุตสาหกรรมครัวเรือน

๗. ศาสนา ประเพณี วัฒนธรรม

๗.๑ การนับถือศาสนา

ร้อยละของประชากรที่นับถือและจำนวนศาสนสถาน

ศาสนา	ร้อยละของประชากร	วัด	มัสยิด	โบสถ์	โบราณสถาน	โบราณวัตถุ
พุทธ	๘๐	๓ แห่ง				
อิสลาม	๒๐		๒ แห่ง			
อื่นๆ					๓๑ แห่ง	๒,๑๖๓ ชิ้น

ตำบลตะกรบมีการนับถือศาสนา ๒ ศาสนา คือ ศาสนาพุทธ และศาสนาอิสลาม ในตำบลตะกรบ ชาวบ้านหมู่ที่ ๓ มีผู้นับถือศาสนาอิสลามประมาณ ๙๐% และหมู่ที่ ๔ มีผู้นับถือศาสนาอิสลามประมาณ ๕๐% ส่วนในพื้นที่หมู่ที่ ๑,๒ และหมู่ที่ ๕ นับถือศาสนาพุทธเกือบทั้งหมด

ประชากรโดยส่วนใหญ่ในตำบลตะกรบนับถือศาสนาพุทธ ร้อยละ ๘๐ และมีวัด ๓ แห่ง ศาสนาอิสลาม ร้อยละ ๒๐ และมีมัสยิด จำนวน ๒ แห่ง

สถาบัน/องค์กรศาสนา

- วัดในตำบลตะกรบมี ๓ แห่ง ประกอบด้วย
 ๑. วัดวิชิตธาราราม
 ๒. วัดดอนทรายทอง
 ๓. วัดตะกรบ
- มัสยิดในตำบลตะกรบมี ๒ แห่ง ประกอบด้วย
 ๑. มัสยิดฮาบิตัดตอฮ์รีน
 ๒. มัสยิดยามาอาตุลมุสลิมิน

๗.๒ ประเพณีและงานประจำปี

ประเพณีที่สำคัญประจำตำบลตะกรบมีดังนี้

๑.ประเพณีลอยกระทง ประเพณีลอยกระทง เป็นประเพณีโบราณของไทย ที่เชื่อกันว่าสืบสานมาตั้งแต่สุโขทัยเป็นราชธานี ประชาชนในตำบลตะกรบได้มีการสืบสานประเพณีดังกล่าว โดยมีการจัดงานประเพณีวันลอยกระทงขึ้นทุกปี เมื่อใดที่วันขึ้น ๑๕ ค่ำ เดือน ๑๒ มาเยือนที่ไร ชาวบ้านจะมีการนำวัสดุที่หาได้ในท้องถิ่น มาประดิษฐ์กระทงเพื่อใช้ลอยในยามค่ำคืนที่พระจันทร์เต็มดวงอย่าง รื่นเรือง สนุกสนาน เป็นบรรยากาศที่สวยงามมาก

๒.ประเพณีแห่เทียนพรรษา งานประเพณีแห่เทียนพรรษา เป็นประเพณีทางพุทธศาสนา ที่ชาวตำบลตะกรบ ซึ่งมีความเจริญในพุทธศาสนา วัฒนธรรม และประเพณีมาเป็นเวลายาวนาน ถือเป็นงานบุญที่ยิ่งใหญ่อีกประเพณีหนึ่งของชาวบ้านในตำบล โดยได้กำหนดจัดงานขึ้นในวันขึ้น ๑๕ ค่ำเดือน ๘ และแรม ๑ ค่ำเดือน ๘ หรือวันอาสาฬหบูชาและวันเข้าพรรษา โดยจัดให้มีขึ้นทุกปี ซึ่งมีการดำเนินการร่วมกันของทุกภาคส่วนไม่ว่าจะเป็นชาวบ้าน นักเรียน องค์กรต่างๆ ภายในตำบล

๓.ประเพณีวันสงกรานต์ (รดน้ำดำหัวผู้ใหญ่) ประเพณีรดน้ำดำหัวถือว่าเป็นประเพณีที่ตังามอีกประเพณีหนึ่ง ที่ชาวบ้านในตำบลตะกรบถือปฏิบัติสืบทอดกันมาเป็นระยะเวลาที่ยาวนาน ซึ่งการรดน้ำดำหัวผู้สูงอายุ หรือญาติผู้ใหญ่ บุคคลผู้ที่ตนให้ความเคารพนับถือ แสดงถึงความนอบน้อม การรดน้ำดำหัวนั้นจะเป็นการขอโทษขอภัย ซึ่งกันและกัน ที่เคยล่วงเกินกันในปีที่ผ่านมา ไม่ว่าจะเป็นการล่วงเกินทางกาย ล่วงเกินทางวาจาหรือว่าการล่วงเกินทางใจ ทั้งที่ตั้งใจหรือไม่ได้ตั้งใจ ต่อหน้าหรือว่าลับหลังก็ตาม ประเพณีรดน้ำดำหัว จะมี ในระหว่าง วันที่ ๑๓ - ๑๕ เดือนเมษายนของทุกปี หรือวันสงกรานต์นั่นเอง บรรยากาศในวันดังกล่าว เป็นไปด้วยความชุ่มชื่นด้วยการรดน้ำซึ่งกันและ ผู้น้อยมีความกตัญญูต่อผู้ใหญ่ ผู้ใหญ่ให้อภัยแก่ผู้น้อย ก่อให้เกิดความร่วมมือในอันที่จะสร้างสรรค์สิ่งที่ดีงามให้กับสังคมต่อไป

๔.ประเพณีลอยตโนเน (บูชาแม่ย่านาง) นับตั้งแต่โบราณกาลมนุษย์ได้อาศัยเรือและแพในการเดินทางการสร้างเรือแต่ละลำนั้น ต้องเดินทางเข้าป่าไปตัดต้นไม้ใหญ่และด้วยความเชื่อว่าเป็นบ้านนั้นมีรุกขเทวดาและนางไม้สิงสถิตย์อยู่ที่ต้นไม้ใหญ่ ก่อนที่จะทำการโค่น ต้องทำพิธีบวงสรวงขอขมาหรือที่เรียกกันว่าพาลี เมื่อได้ต้นไม้มาสร้างเป็นลำเรือแล้วต้องทำพิธีสำคัญโดยหมอฟันอายุจะทำพิธีอัญเชิญรุกขเทวดาหรือนางไม้มาประทับประจำที่เรือนั้นๆให้ช่วยคุ้มครองรักษาในการเดินเรือให้ปลอดภัยจากเหตุร้ายต่างๆชาวเรือจึงเรียกกันว่า แม่ย่านางยังมี ตำนานเรื่องแม่ย่านางแห่งทะเลใต้ที่กล่าวไว้ใน คัมภีร์จุฑาศาสตร์แห่งอาณาจักรชวาละ กล่าวถึง นางพญาจันทร์ ผู้เป็นพระมารดาของเจ้าชายรามเทพพระนางทรงมีพลังจิตที่แกร่งกล้าสามารถบังคับคลื่นลมและสยบลมร้ายได้ ชาวประมงทั้งหลายจึงเคารพบูชากราบไหว้เมื่อจะออกทะเลก็จะลืมนึกถึงและกล่าวนามพระนางว่า แม่ย่านาง และนี่ก็อีกตำนานหนึ่งเป็นความเชื่อของท้องถิ่นต่างๆ

๕.ประเพณีงานบุญเดือนสิบ งานบุญเดือนสิบ เป็นงานบุญงานประเพณีที่สืบสานกันมาแต่โบราณกาล มีขึ้นระหว่างวันแรม ๑ ค่ำ ถึงวันแรม ๑๕ ค่ำ เดือนสิบ สืบเนื่องมาจากความเชื่อพุทธศาสนาว่า ในปลายเดือนสิบของทุกปี พ่อแม่ ปู่ย่าตายาย และญาติพี่น้อง ซึ่งล่วงลับไปแล้ว โดยเฉพาะผู้ที่มาปดองตกกระกำลำบากเป็น "เปรต" จะได้รับการปล่อยตัวจากนรกภูมิให้มาหาลูกหลานญาติมิตรของตนในเมืองมนุษย์ จึงจัดงานทำบุญเป็นประเพณีขึ้นในวันแรม ๑ ค่ำ ครั้งหนึ่งเป็นการต้อนรับ กับจัดในวันแรม ๑๕ ค่ำ เดือน ๑๐ อีกครั้งหนึ่ง เพื่อเลี้ยงส่ง และอุทิศบุญกุศลไปให้ การจัดงานบุญทั้งสองวันนี้ชาวบ้านจะให้ความสำคัญกับวันหลังมากกว่า ชาวตำบลตะกรบให้ความสำคัญกับงานบุญเดือนสิบมาก ผู้เฒ่าผู้แก่จะอบรมสั่งสอน และ ทำตัวอย่างให้ลูกหลานเห็นเป็นที่ประจักษ์มาตั้งแต่ๆ โดยเฉพาะคุณตา คุณยาย พ่อแม่ และญาติผู้ใหญ่ ในวันทำบุญจะชวนลูกหลานไปทำบุญหรือไปชิงเปรตที่วัด เมื่อใกล้ถึงวันทำบุญทุกครอบครัวจะเตรียมข้าวของอุปกรณ์ต่างๆให้พร้อม ผู้ที่อยู่ต่างถิ่นกำเนิดจะเริ่มทยอยเดินทางกลับสู่ภูมิลำเนาเดิมไปเยี่ยมบ้านเรา เพื่อไปร่วมพิธีทำบุญพร้อมหน้าพร้อมตากัน นับเป็นงานรวมญาติที่สำคัญงานหนึ่ง การจัดอาหารหวานคาวจะจัดอาหารที่คาดว่าบูรพชนชอบอย่างละนิดละหน่อย และที่สำคัญขาดไม่ได้ คือ ขนม ๕ อย่าง คือ ขนมพอง ขนมลา ขนมกง ขนมดีซำ และขนมบ้า เมื่อตั้งอาหารสำหรับเปรตบนหลาเปรตเสร็จแล้ว จำนำสายสิญจน์ที่พระสงฆ์จัดไว้เพื่อทำพิธีบังสุกุลมาผูกไว้กับหลาเปรตแผ่ส่วนบุญกุศลแก่บูรพชน เมื่อเสร็จพิธีสงฆ์และเก็บสายสิญจน์แล้ว ผู้คนทั้งหญิงชาย เฒ่าแก่ หนุ่มสาวและเด็กๆ ก็จะกรูกันเข้าแย่งชิงอาหารที่ตั้งไว้วันนั้น เรียกว่า "ชิงเปรต" การชิงเปรตเป็นเรื่องสนุกสนาน ครื้นเครง เฮฮาของหนุ่มสาวและเด็กเนื่องจากมีความเชื่อว่าจะหนีจากการเซ่นไหว้บูรพชน ถ้าใครได้กินจะได้รับกุศลแรงเป็นสิริมงคลแก่ตนเองและครอบครัว

๖.ประเพณีเมาลิตประจำปี งานเมาลิตเป็นงานที่จัดขึ้นทุกปี ในชุมชนมุสลิม (บ้านห้วยพุน) หมู่ที่๓ ตำบลตะกรบ วัตถุประสงค์เพื่อรำลึกถึงท่านศาสนทูต มุฮัมมัด (ศ็อลลา) เพื่อให้เยาวชนได้ศึกษา การดำเนินชีวิตในแบบอย่างของท่านศาสนทูต ซึ่งกำลังเลือนหายไปในการดำเนินชีวิตของเยาวชนมุสลิมส่วนใหญ่ในยุคนี้ การจัดงานเมาลิต หาได้มีวัตถุประสงค์เพื่อฉลองวันเกิดของท่านนบีฯ อย่างไร แต่เป็นกิจกรรม ประเพณีนิยมหนึ่ง ของมุสลิมในตำบลตะกรบ ผู้คน ที่นอ้่งในชุมชนได้มีโอกาสพบปะเยี่ยมเยียน สร้างความรัก ความสามัคคีให้กับมุสลิมในพื้นที่ ใว่าต่างคน ต่างอยู่ ต่างคนต่างทำ มีการเชื่อมโยงกัน จำต้องมีกิจกรรมทางสังคมมายึดเหนี่ยว เพื่อรักษาความเป็นเอกภาพของสังคมมุสลิมเอาไว้ งานเมาลิตนปีของมุสลิมชาวตำบลตะกรบ ถือได้ว่าจัดกันมานาน เป็นประเพณี และก็ยังคงสืบผ่านต่อรุ่นสู่รุ่นอีกนาน โดยมีกิจกรรม อาทิเช่น อ่านอัลกุรอาน ร่วมกัน ซอลาวาตนบี (การอ่านกวีสรรเสริญท่านศาสนทูต) ดูอาร่วมกัน บรรยายศาสนา กินข้าว มีการแสดงความสามารถของเยาวชน ในการอ่านคุดา ต่างๆ ซึ่งเป็นตัวแทนเยาวชนจากมัสยิดในชุมชน

๗.วันอีดิลฟิตรี-วันอีดิลอฎฮา วันตรุษในศาสนาอิสลามมีสองตรุษคือตรุษอีดิลฟิตรีกับตรุษอีดิลอฎฮา วันอีดิลฟิตรี อิลฟิตรี แปลว่า สภาวะเดิม เมื่อนำเอาคำว่า "อีด" มาประสม (สนธิ) กับ "อัลฟิตรี" จึงได้เป็นอีดิลฟิตรี มีความหมายว่า วันรื่นเริงเนื่องในการครบรอบเข้าสู่สภาพเดิมหรือเทศกาลของการเข้าสู่สภาพเดิม คือสภาพที่ไม่ต้องอดอาหารในระหว่างเดือนรอมฎอน (เดือนที่ ๙ ของศักราชอิสลาม) มุสลิมจะถือศีลอดเป็นเวลา ๑ เดือน ซึ่งบางคนเรียกว่าถือบวช ฉะนั้นวันอีดิลฟิตรีคือวันรื่นเริงที่กลับสู่สภาพเดิมคือไม่ต้องถือบวช จึงนิยมเรียกวันนี้ว่า "วันออกบวช" หรือ "วันอีดเล็ก"

วันอีดิลอฎฮา อฎฮา แปลว่า การเชือดสัตว์พลี เพื่อเป็นอาหารแก่ประชาชนและคนยากจน เมื่อนำมารวมกับคำว่า "อีด" จึงเป็น "อีดิลอฎฮา" ซึ่งหมายถึงวันรื่นเริงเนื่องในการเชือดสัตว์พลีเป็นอาหารแก่ประชาชนและคนยากจน ตรงกับ

วันที่ ๑๐ ของเดือน ชุ้ลฮิจญะ อันเป็นเวลาเดียวกันกับการประกอบพิธีฮัจญ์ ณ นครมักกะฮ์ของมุสลิมทั่วโลก ดังนั้น ชาวไทยมุสลิมจึงนิยมเรียกว่า “วันออกฮัจญ์” หรือวัน “อีดใหญ่”

วันสำคัญดังกล่าวถือว่าเป็นวันครอบครัวของอิสลาม ญาติพี่น้องที่อยู่ห่างไกลจะได้มาพบกัน มีการบริจาคซากาต (วันอีดีลฟิตริ) เชือดสัตว์พลี (วันอีดีลฮัจญะ) ตามบ้านเรือนต่างๆจะเตรียมของอาหารต้อนรับทั้งของคาวหวาน ส่งเสริมให้ทุกคนแต่งกายอย่างสวยงาม นอกจากนี้ยังมีการละหมาดที่มัสยิดร่วมกัน ไม่มีการแบ่งแยกชนชั้นเป็นการสร้างความสามัคคี และพึงกุญบะฮ์(คำเทศนา) การไปเยี่ยมสุสานเพื่อรำลึกถึงความตาย การไปเยี่ยมญาติมิตรสหาย อีกทั้งยังมีกิจกรรมที่ส่งเสริมความสัมพันธ์ระหว่างคนในสังคม โดยการจัดกิจกรรมต่างๆเช่น การเลี้ยงอาหาร การอ่านอัล-กุรอาน การแข่งขันกีฬาเพื่อความสามัคคีในชุมชน

๘. งานรดน้ำตาหลวงกลั่น (พระครูชยาภิวัดณ์) จัดขึ้นในช่วงเดือนเมษายนของทุกปี หลวงตากลิ้นเป็นอดีตเจ้าอาวาสวัดใหม่พุมเรียง เป็นเจ้าคณะตำบลพุมเรียง และเป็นพระอุปฌาย์ของท่านพุทธทาส ซึ่งเกิดในพื้นที่บ้านหาดทรายแก้ว หลังจากมรณภาพไปแล้ว ชาวบ้านตำบลตะกรบได้สร้างรูปเหมือนเทวองค์จริงด้วยปูนซีเมนต์ ต่อมาได้สร้างด้วยทองเหลืองรมดำขนาดเทวองค์จริงเมื่อปี ๒๕๔๖ และมีการทำบุญสงเคราะห์ และรดน้ำผู้สูงอายุ ทุกวันที่ ๑๓ เมษายนของทุกปีที่วัดตะกรบกิจกรรมการเล่นในช่วงเดือนห้า ได้แก่ การเล่นสะบ้า ซึ่งมีวิธีการเล่นอยู่ ๒ ประเภท คือ

สะบ้าลูกสาว (หญิงไหว้ชายรำ)

กติกา

- แบ่งเป็น ๒ ฝ่าย คือ หญิง กับชาย ฝ่ายละอย่างน้อย ๓ คน
 - ฝ่ายหญิงมีลูกสะบ้าลูกปัก จำนวน ๕ ลูก ปักล้อมลูกสะบ้าลูกสาว ๑ ลูก ผู้เล่นจะนั่งหลังลูกสะบ้า
 - ฝ่ายชายมีลูกสะบ้าลูกปัก ๕ ลูก ปักเป็นแถวตรง ผู้เล่นจะนั่งหลังลูกสะบ้า
 - ใช้ลูกสะบ้าลูกยิงจำนวน ๑ ลูก ซึ่งจะสลับกันยิงไปมาระหว่างหญิงกับชาย
 - โดยฝ่ายหญิงจะต้องยิงให้ลูกสะบ้าของฝ่ายชายให้ล้มหมดทุกลูกจึงจะชนะ
 - ส่วนฝ่ายชาย ต้องยิงให้สะบ้าลูกปักของฝ่ายหญิงให้ล้มจนหมด แต่ห้ามยิงโดนสะบ้าลูกสาว
- จึงจะชนะ เพราะถ้าฝ่ายชายยิงโดยสะบ้าลูกสาวล้มก็จะปักสะบ้าลูกปักใหม่ทั้งหมด
- ถ้าฝ่ายชายแพ้ก็จะรำ แต่ถ้าฝ่ายหญิงแพ้จะต้องเข้าไปไหว้ผู้ชาย

สะบ้า ๒ ฝ่าย

กติกา

- การแบ่งฝ่ายแต่ละทีมสามารถมีสมาชิกได้ทั้งหญิงและชายอย่างน้อยทีมละ ๓ คน- ปักลูกสะบ้าเป็นแถวอย่างน้อย ๑๐ ลูก (ลูกกด) ทีมละ ๑ แถว ห่างกันประมาณ ๔ ม.- ลูกสะบ้าที่ใช้ยิงเรียกว่า ลูกเกย มี ๑ ลูก โดยผลัดกันยิงข้างละ ๑ ครั้ง ผู้ใดก็ได้- เมื่อยิงจนหมดลูกกด ถือว่าชนะ
- ฝ่ายที่แพ้ ถ้าเป็นผู้ชายต้องรำให้อีกฝ่ายหนึ่งดู ถ้าผู้หญิงต้องมาไหว้อีกฝ่ายหนึ่งการเล่นสะบ้าของชุมชนมีคู่กับประเพณีสงกรานต์มานาน แต่งช่วงหลังเริ่มลดความนิยมลงเรื่อยๆ และอบต.ตะกรบได้มาสืบทอดประเพณีอีกครั้งเมื่อปี ๒๕๔๗ และไปจัดรวมกันที่ชมรมผู้สูงอายุ โรงเรียนวัดวิชิตธาราราม บ้านบ่อคา หมู่ที่ ๕ จนถึงปัจจุบัน ในงานมีการแต่งกายแบบย้อนยุค

๙. ประเพณีทำบุญลอยแพประจำปี (การทำบุญสวดหาต) จัดขึ้นในช่วงเดือนพฤษภาคมของทุกปี จะมีการทำกัน ๒ หมู่บ้าน คือ บ้านหาดทรายแก้ว (หมู่ที่ ๕) และบ้านหาดนิคม (หมู่ที่ ๒) โดยชาวบ้านจะมาทำบุญร่วมกันทั้ง ๒ หาด สำหรับหาดทรายแก้ว จะทำกันในวันจันทรุปราคา (เดือน ๖) ส่วนหาดนิคม ทำเดือน ๖ ข้างแรม ส่วนวันที่แล้วแต่ความพร้อมของชาวบ้าน การทำบุญสวดหาต จะทำเพื่อสะเดาะเคราะห์ หรือขอมาที่ใดทำล่วงเกินแก่แม่น้ำและทะเล ในการประกอบอาชีพ และเพื่อเป็นสิริมงคลในการประกอบ

๗.๓ ภูมิปัญญาท้องถิ่น และ ภาษาถิ่น

ภูมิปัญญาท้องถิ่นของชาวตะกรบ คือ

๑. นางสาวภี เชื้อบ่อคา หมู่ที่ ๕ มีฝีมือด้านงานจักสาน กระดัง กระจาด คานหาบ เป็นต้น
 ๒. นายยงยุทธ บุหลัน หมู่ที่ ๒ มีความรู้ด้านภูมิเจ้าที่ และพิธีการตั้งศาลนั้น พรหมณผู้ประกอบพิธี มาประกอบพิธี ให้ เริ่มจากการตรวจดูฤกษ์ยาม ซึ่งเข้ากับวันเดือนปีเกิดของเจ้าของบ้าน เพื่อให้ครอบครัวอยู่เย็นเป็นสุข
 ๓. นางเกสร บุญนำเกิด หมู่ที่ ๕ มีฝีมือด้านงานจักสาน กระดัง กระจาด คานหาบ เป็นต้น
 ๔. นายสมคิด ทิตแก้ว หมู่ที่ ๕ มีความรู้ความสามารถด้านเพลงพวงมาลัย เพลงพวงมาลัยเป็นเพลงร้องโต้ตอบ ระหว่างชายและหญิง ในงานเทศกาลต่างๆ เช่น วันสงกรานต์ งานโกนจุก งานบวชนาค งานมงคลต่างๆ
 ๕. นายนิคม ทิตแก้ว หมู่ที่ ๔ มีความรู้ด้านวาดแผนโบราณวิธีการวาดพื้นบ้านภาคใต้ ได้แก่ การเขียนเส้น การสะกิดเส้น การเควักเส้น การกด การดึง การบีบ การเหยียบ
 ๖. นางบุญรอง คัดเงิน หมู่ที่ ๕ ฝีมือวาดแผนไทย ได้แก่ การใช้สมุนไพรรักษาโรค การนวดแผนโบราณการประคบสมุนไพรรักษาโรค การอบสมุนไพรรักษาโรค
 ๗. นายยะเสบ บุญเสื่อ หมู่ที่ ๓ ผู้นำพิธีการทางศาสนา
 ๘. นายณรงค์ เครือหงส์ หมู่ที่ ๑ ฝีมือด้าน เพลงกล่อมเด็ก ที่เป็นเพลงพื้นบ้านโบราณของเรานี้มีกันมานานนมล้วนแต่ มีจังหวะซ้ำๆ นุ่มนวล ไพเราะ แฝงด้วยคติอันงดงาม และมีความหมายลึกซึ้ง ซึ่งเหมาะกับการขับร้องเท่กลมให้ลูกฟัง มากกว่าเพลงสากลเป็นไหนๆ เพราะทุกครั้งที่เราเปล เพลงกล่อมลูกไปพร้อมๆกัน
 ๙. นายสุนันท์ พรหมพิทาทร หมู่ที่ ๑ ฝีมือด้านหมอขวัญนาคการสืบทอดภูมิปัญญา ได้รับการถ่ายทอดมาจากบรรพบุรุษ ความรู้ด้านหมอทำขวัญงานแต่ง บวชนาค และสะเดาะเคราะห์ เป็นหมอทำขวัญแต่งงาน และงานบวชนาค ประจำตำบล และตำบลใกล้เคียง และได้ถ่ายทอดพิธีกรรมสู่ขวัญแก่ผู้สนใจทั่วไป
- ตำบลตะกรบจะใช้ภาษาถิ่นใต้ตะวันตกในการสื่อสาร ซึ่งเป็นภาษาถิ่นที่ใช้ในจังหวัดกระบี่ พังงา ระนอง สุราษฎร์ธานีและชุมพร ใช้ในการสื่อสาร

๗.๔ สินค้าพื้นเมืองและของที่ระลึก

สินค้าพื้นเมืองในตำบล ได้แก่ เห็ดฟาง อาหารทะเล ไม้กวาด เครื่องแกง จักรสาน ตับจาก ปลาเค็ม ปูม้า

๘. ทรัพยากรธรรมชาติ

๘.๑ น้ำ

พื้นที่ตำบลตะกรบนั้นยังมีทรัพยากรสัตว์น้ำที่ค่อนข้างสมบูรณ์ โดยบริเวณริมฝั่งยังมีสัตว์น้ำวัยอ่อน ซึ่งเข้ามาพักตัวจำนวนมาก ส่วนในระยะห่างจากฝั่งออกไป จะมีความหลากหลายของสัตว์น้ำที่มากขึ้นทั้งชนิด และปริมาณ ทำให้พื้นที่มีศักยภาพด้านทรัพยากรที่สามารถเป็นแหล่งประกอบอาชีพให้กับชุมชนได้เป็นอย่างดี แต่อย่างไรก็ตาม อาชีพที่สามารถสร้างรายได้ให้กับชุมชนได้เป็นอย่างดี และเป็นที่ยอมรับของชุมชนนั้น ก็คืออาชีพวางอวนปูม้า ส่วนอาชีพหาสัตว์น้ำชนิดอื่นๆ ก็ทำในช่วงที่ไม่สามารถออกอวนปูได้ โดยทรัพยากรที่ชุมชนประมงชายฝั่งเข้าไปใช้ประโยชน์ และมีให้เห็นกันอยู่ทั่วไป

๘.๒ ป่าไม้

มีป่าสาธารณะประโยชน์ ตั้งอยู่ ม. ๒ ต.ตะกรบมีพันธุ์ไม้ที่อุดมสมบูรณ์ จำนวน ๒๕๖ ไร่ มีพันธุ์ไม้ เช่น ไม้เคี่ยม เสม็ด ตำเสา สักป่า ชะเมา เป็นต้น มีสัตว์อาศัยอยู่มาก เช่น กวาง หมูเถื่อน เม่น หมูดิน กระรอก นมู กระจง เป็นต้น ชาวบ้านเข้าไปกางป่าทำไร่เลื่อนลอย ล่าสัตว์ ได้ ป่าชายเลน ๕๐ ไร่ และมีที่สาธารณะประโยชน์ทั้งหมดประมาณ ๖๗๐ มีป่าชายเลนที่สมบูรณ์จำนวน ๓๐๐ ไร่ประกอบด้วย ไม้โกงกาง ไม้ตะบูน ไม้ถั่ว ไม้ตาตุ่ม เป็นต้น

๘.๓ ภูเขา - ไม่มี-

๘.๔ ทรัพยากรธรรมชาติที่สำคัญขององค์กรปกครองส่วนท้องถิ่น

ตำบลตะกรบมีทะเลและหาดทรายที่สวยงามมีความยาว ๗ กิโลเมตร มีลำคลองตัดผ่านจำนวน ๓ สาย ด้วยกัน คือ คลองบางโฉลง คลองห้วยพุน คลองตะกรบ และมีป่าชายเลนที่สมบูรณ์จำนวน ๓๐๐ ไร่ ประกอบด้วย ไม้โกงกาง ไม้ตะบูน ไม้ถั่ว ไม้ตาตุ่ม มีชายหาดทะเล ที่เป็นหาดทรายจำนวน ๕ แห่งได้แก่ หาดทรายแก้ว ,หาดนิยม,หาดนายอำเภอ,

หาดโฉลง, หาดจินตหรา ซึ่งประชาชนทั่วไปสามารถเข้ามาเที่ยวและพักผ่อนได้ และมีที่สาธารณะประโยชน์ทั้งหมด ประมาณ ๖๗๐ ไร่ เป็นที่อาศัยของนกน้ำจำนวนมาก สำหรับการเปลี่ยนแปลงด้านทรัพยากรของตำบลตะกอบ ตั้งแต่อดีตจนถึงปัจจุบันมีดังนี้ก่อน ๒๕๐๕ สองข้างคลองสายพุมเรียง – ปากกิว ของตำบลตะกอบ ยาวประมาณ ๑๑ กิโลเมตรมีป่าไม้ชายเลน เช่น ลำพู โกงกาง ถั่ว ตะบูน ตาตุ่ม แสม ประทะเล เสม็ด ขึ้นอยู่อย่างหนาแน่น มีสัตว์อาศัยอยู่อย่างอุดมสมบูรณ์

๙. อื่นๆ

๙.๑ ปัญหาด้านความขัดแย้งและการช่วยเหลือ

เกิดปัญหาการแตกความสามัคคี มีการขัดแย้งกันระหว่าง รืออวนขนาดใหญ่ กับขนาดเล็กบ่อยครั้ง ส่วนใหญ่ จะทำความเสียหาย อวนเรือเล็ก โดยอวนรุนขนาดใหญ่ จะรุนถูกอวนปู ของชาวประมงบ่อยๆ และไม่รับผิดชอบ การช่วยเหลือที่ผ่านมา ยังไม่ทันการณ์ ในหน่วยงานที่เกี่ยวข้อง พอเกิดปัญหาจะแก้ไข ต้องใช้เวลาในการวิ่งเรือ จากปากน้ำหลังสวน – ชุมพร เรืออวน ที่ทำผิด พ.ร.บ. ประมงก็ยกคั้นหนีหมด ไม่มีหน่วยปราบปรามอยู่ในพื้นที่

๙.๒ ปัญหาด้านเศรษฐกิจ

ไม่มีตลาดกลางในการรับซื้อสินค้า มีแต่พ่อค้าคนกลางในการรับซื้อผลผลิตที่ได้จากชุมชนนอกจากนี้ยังมีขโมยอยู่ในหมู่บ้าน

๙.๓ ปัญหาด้านความเสื่อมโทรมของทรัพยากร

แหล่งทรัพยากรเสื่อมโทรม เนื่องจากการทำผิดกฎหมายด้านการประมง มีการลากหอยลาย อวนรุน ซึ่งทำให้พื้นดินเสียหายระบบนิเวศน์ทำให้ผลกระทบปริมาณทรัพยากรสัตว์น้ำลดลงโดยเฉพาะสัตว์น้ำหน้าดินส่วนลอบปูม้า (ไซพับ) ก็เป็นปัญหาที่สำคัญของชุมชนประมงเพราะทำให้ปูขนาดเล็กๆติดไปด้วย ส่วนใหญ่ลอบพับจะมาจากนอกพื้นที่ ซึ่งลอบพับทำให้ทรัพยากรปูม้าลดน้อยลง จึงเกิดการต่อต้านในการอนุรักษ์ทรัพยากรธรรมชาติเป็นอย่างมาก ซึ่งทางหาดทรายแก้ว ส่วนในหาดทรายแก้วจะออกอวนส่วนใหญ่

ส่วนที่ ๒

ยุทธศาสตร์องค์กรปกครองส่วนท้องถิ่น

๑. ความสัมพันธ์ระหว่างแผนพัฒนาระดับมหภาค

๑.๑ แผนยุทธศาสตร์ชาติ ๒๐ ปี

การจัดทำแผนพัฒนาท้องถิ่น ขององค์การบริหารส่วนตำบล มีความสัมพันธ์กับแผนยุทธศาสตร์ชาติ ๒๐ ปี โดยมุ่งเน้นเพื่อขับเคลื่อนการพัฒนาประเทศไปสู่ความมั่นคง มั่งคั่ง และยั่งยืน โดยแผนยุทธศาสตร์ชาติ ๒๐ ปี ของประเทศไทยกำลังอยู่ระหว่างการการเสนอร่างกรอบยุทธศาสตร์ชาติต่อที่ประชุมคณะกรรมการจัดทำยุทธศาสตร์ชาติ ซึ่งขณะนี้อยู่ระหว่างการดำเนินการปรับปรุงร่างกรอบยุทธศาสตร์ชาติตามมติที่ประชุมคณะกรรมการจัดทำร่าง

ยุทธศาสตร์ชาติ : กรอบการพัฒนาระยะยาว



ความเชื่อมโยงของยุทธศาสตร์ชาติกับแผนในระดับต่างๆ



- วิสัยทัศน์

วิสัยทัศน์ “ประเทศไทยมีความมั่นคง มั่งคั่ง ยั่งยืน เป็นประเทศพัฒนาแล้ว ด้วยการพัฒนาตามหลักปรัชญาของเศรษฐกิจพอเพียง” หรือเป็นคติพจน์ประจำชาติว่า “มั่นคง มั่งคั่ง ยั่งยืน” ทั้งนี้วิสัยทัศน์ดังกล่าวจะต้องสนองต่อต่อผลประโยชน์แห่งชาติ อันได้แก่การมีเอกราช อธิปไตย และบูรณภาพแห่งเขตอาณาจรัฐ การดำรงอยู่อย่างมั่นคง ยั่งยืนของสถาบันหลักของชาติ การดำรงอยู่อย่างมั่นคงของชาติและประชาชนจากภัยคุกคามทุกรูปแบบ การอยู่ร่วมกันในชาติอย่างสันติสุขเป็นปึกแผ่นมีความมั่นคงทางสังคมท่ามกลางพหุสังคมและการมีเกียรติและศักดิ์ศรีของความ เป็นมนุษย์ ความเจริญเติบโตของชาติความเป็นธรรมและความอยู่ดีมีสุขของประชาชน ความยั่งยืนของฐาน ทรัพยากรธรรมชาติสิ่งแวดล้อม ความมั่นคงทางพลังงานและอาหารความสามารถในการรักษาผลประโยชน์ของชาติ ภายใต้การเปลี่ยนแปลงของสภาวะแวดล้อมระหว่างประเทศและการอยู่ร่วมกันอย่างสันติประสานสอดคล้องกัน ด้าน ความมั่นคงในประชาคมอาเซียนและประชาคมโลกอย่างมีเกียรติและศักดิ์ศรีไม่เป็นภาระของโลกและสามารถเกื้อกูล ประเทศที่มีศักยภาพทางเศรษฐกิจที่ดียิ่งกว่า

วิสัยทัศน์ : “ประเทศไทยมีความมั่นคง มั่งคั่ง ยั่งยืน เป็นประเทศพัฒนาแล้ว ด้วยการพัฒนา ตามปรัชญาของเศรษฐกิจพอเพียง”



ความมั่นคง

- **การมีความมั่นคงปลอดภัย** จากภัยและการเปลี่ยนแปลง ทั้งภายในประเทศ และภายนอกประเทศในทุกระดับ ทั้งระดับประเทศ สังคม ชุมชน ครัวเรือน และปัจเจกบุคคล และมีความมั่นคงในทุกมิติ ทั้งมิติเศรษฐกิจ สังคม สิ่งแวดล้อม และการเมือง
- **ประเทศ** มีความมั่นคงในเอกราชและอธิปไตย มีสถาบันชาติ ศาสนา พระมหากษัตริย์ที่เข้มแข็งเป็นศูนย์กลางและเป็นที่ยึดเหนี่ยวจิตใจของประชาชน ระบบการเมืองที่มั่นคงเป็นกลไกที่นำไปสู่การบริหารประเทศที่ต่อเนื่องและโปร่งใสตามหลักธรรมาภิบาล
- **สังคม** มีความปรองดองและความสามัคคี สามารถฉีกก้ำกั๋งเพื่อพัฒนาประเทศ ชุมชน มีความเข้มแข็ง ครอบคลุม มีความอบอุ่น
- **ประชาชน** มีความมั่นคงในชีวิต มีงานและรายได้ที่มั่นคงพอเพียงกับการดำรงชีวิต มีที่อยู่อาศัยและความปลอดภัยในชีวิตทรัพย์สิน
- **ฐานทรัพยากรและสิ่งแวดล้อม** มีความมั่นคงของอาหาร พลังงาน และน้ำ



ความมั่งคั่ง

- **ประเทศไทยมีการขยายตัวของเศรษฐกิจอย่างต่อเนื่อง** ยกกระดับเป็นประเทศในกลุ่มประเทศรายได้สูงความเหลื่อมล้ำของการพัฒนาลดลง ประชากรได้รับผลประโยชน์จากการพัฒนาอย่างเท่าเทียมกันมากขึ้น
- **เศรษฐกิจมีความสามารถในการแข่งขันสูง** สามารถสร้างรายได้ทั้งจากภายในและภายนอกประเทศ สร้างฐานเศรษฐกิจและสังคมแห่งอนาคต และเป็นจุดสำคัญของการเชื่อมโยงในภูมิภาคทั้งการคมนาคมขนส่ง การผลิต การค้า การลงทุน และการทำธุรกิจ มีบทบาทสำคัญในระดับภูมิภาคและระดับโลก เกิดสายสัมพันธ์ทางเศรษฐกิจและการค้าอย่างมีพลัง
- **ความสมบูรณ์ในทุนที่จะสามารถสร้างการพัฒนาต่อเนื่อง** ได้แก่ ทุนมนุษย์ ทุนทางปัญญา ทุนทางการเงิน ทุนที่เป็นเครื่องมือเครื่องจักร ทุนทางสังคม และทุนทรัพยากรธรรมชาติและสิ่งแวดล้อม



ความยั่งยืน

- **การพัฒนาที่สามารถสร้างความเจริญ** รายได้ และคุณภาพชีวิตของประชาชนให้เพิ่มขึ้นอย่างต่อเนื่อง ซึ่งเป็นการเจริญเติบโตของเศรษฐกิจที่ไม่ใช้ทรัพยากรธรรมชาติเกินพอดี ไม่สร้างสภาวะต่อสิ่งแวดล้อมจนเกินความสามารถในการรองรับและเยียวยาของระบบนิเวศน์
- **การผลิตและการบริโภคเป็นมิตรกับสิ่งแวดล้อม** และสอดคล้องกับกฎระเบียบของประชาคมโลกซึ่งเป็นที่ยอมรับร่วมกัน ความอุดมสมบูรณ์ของทรัพยากรธรรมชาติและสิ่งแวดล้อมมีคุณภาพดีขึ้น คนมีความรับผิดชอบต่อสังคม มีความเอื้ออาทร เสียสละเพื่อผลประโยชน์ส่วนรวม
- **มุ่งประโยชน์ส่วนรวมอย่างยั่งยืน** ให้ความสำคัญกับการมีส่วนร่วมของประชาชนทุกภาคส่วน เพื่อการพัฒนาในทุกระดับอย่างสมดุล มีเสถียรภาพ และยั่งยืน
- **ประชาชนทุกภาคส่วนในสังคมยึดถือและปฏิบัติตาม** ปรัชญาของเศรษฐกิจพอเพียง

อนาคตประเทศไทย ปี ๒๕๗๙ : ร่วมมือกันขับเคลื่อนประเทศให้ก้าวไปสู่.....

เศรษฐกิจและสังคมไทยมีการพัฒนาอย่างมั่นคงและยั่งยืน โดยสถาบันหลักของชาติดำรงอยู่อย่างมั่นคงเป็นจุดยึดเหนี่ยวของสังคม มีความสามัคคีของคนในชาติ มีความสงบและอยู่ร่วมกันอย่างสันติสุขในทุกพื้นที่ และมีระดับรายได้ในกลุ่มประเทศรายได้สูง มีความเป็นธรรมในสังคมและความเหลื่อมล้ำลดลงในทุกมิติ ประเทศไทยมีบทบาทสำคัญในภูมิภาคและโลก

ระบบเศรษฐกิจมีความเป็นชาติดำเนินการขยายตัวของการค้าส่งค้าปลีกและเศรษฐกิจดิจิทัลที่เข้มข้นขึ้น มีการเติบโตอย่างมีคุณภาพ กระจายฐานการผลิตและบริการไปในพื้นที่ต่างๆ อย่างทั่วถึง มีเสถียรภาพ แข่งขันบนฐานการพัฒนานวัตกรรม และมีฐานการผลิต บริการ และลงทุนที่เชื่อมโยงในอาเซียน เพื่อให้ประเทศไทยเข้าสู่การมีรายได้สูงภายในปี ๒๕๗๙ และเข้าสู่การเป็นประเทศพัฒนาแล้ว โดย

- **ภาคเกษตร** เป็นฐานการผลิต bio-bases ที่สำคัญ เป็นฐานการผลิตอาหารที่มั่นคงและปลอดภัย และเป็นฐานการผลิตที่มีผลิตภาพการผลิตสูง มีระบบบริหารจัดการที่ดินประมง
- **ภาคอุตสาหกรรม** ฐานอุตสาหกรรมเดิมมีศักยภาพสูงขึ้น มีอุตสาหกรรมอนาคตที่ได้รับการพัฒนาให้เป็นฐานรายได้ใหม่ โดยมุ่งสู่การเป็น ศูนย์กลางการผลิต การค้า และการลงทุนในอนุภูมิภาคและภูมิภาคอาเซียน เช่น ศูนย์การผลิตรถยนต์และชิ้นส่วนและศูนย์ทดสอบและวิจัยพัฒนา รถยนต์และชิ้นส่วนของเอเชีย ศูนย์กลางการผลิตพลังงาน/วัสดุชีวภาพของภูมิภาคอาเซียน ศูนย์กลางการผลิตอุตสาหกรรมดิจิทัล เป็นต้น
- **ภาคบริการ** ธุรกิจบริการเดิมได้รับการพัฒนาระดับคุณภาพและศักยภาพให้สูงขึ้น เช่น การขนส่ง ทั้งทางบก ทางอากาศ และทางทะเล และส่งเสริมธุรกิจบริการอนาคตให้เป็นฐานรายได้ใหม่ โดยมุ่งสู่การเป็นศูนย์กลางการลงทุนและการให้บริการของภูมิภาคอาเซียน เช่น ศูนย์กลางการให้บริการสุขภาพของภูมิภาคอาเซียน เมืองหลวงแห่งการท่องเที่ยวและบริการของอาเซียน ศูนย์บริการทางการเงิน การศึกษานานาชาติ และ บริการด้านโลจิสติกส์ เป็นต้น
- **วิสาหกิจและการดำเนินธุรกิจ** วิสาหกิจขนาดกลาง ขนาดย่อมเข้มแข็ง เป็นฐานการผลิตและบริการที่สำคัญของประเทศ

ยุทธศาสตร์ชาติ

ในการที่จะบรรลุวิสัยทัศน์และทำให้ประเทศไทยพัฒนาไปสู่อนาคตที่พึงประสงค์นั้น จำเป็นจะต้องมีการวางแผนและกำหนดยุทธศาสตร์การพัฒนาในระยะยาว และกำหนดแนวทางการพัฒนาของทุกภาคส่วนให้ขับเคลื่อนไปในทิศทางเดียวกัน ดังนั้น จึงจำเป็นต้องกำหนดยุทธศาสตร์ชาติในระยะยาว เพื่อถ่ายทอดแนวทางการพัฒนาสู่การปฏิบัติในแต่ละช่วงเวลาอย่างต่อเนื่องและมีการบูรณาการ และสร้างความเข้าใจถึงอนาคตของประเทศไทยร่วมกัน และเกิดการรวมพลังของทุกภาคส่วนในสังคมทั้งประชาชน เอกชน ประชาสังคมในการขับเคลื่อนการพัฒนาเพื่อการสร้างและรักษาไว้ซึ่งผลประโยชน์แห่งชาติและบรรลุวิสัยทัศน์ “ประเทศไทยมีความมั่นคง มั่งคั่ง ยั่งยืนเป็นประเทศพัฒนาแล้ว ด้วยการพัฒนาตามหลักปรัชญาของเศรษฐกิจพอเพียง ”หรือคติพจน์ประจำชาติ “มั่นคง มั่งคั่ง ยั่งยืน” เพื่อให้ประเทศมีขีดความสามารถในการแข่งขัน มีรายได้สูงอยู่ในกลุ่มประเทศพัฒนาแล้ว คนไทยมีความสุข อยู่ดี กินดี สังคมมีความมั่นคงเสมอภาคและเป็นธรรม ซึ่งยุทธศาสตร์ชาติที่จะใช้เป็นกรอบแนวทางการพัฒนาในระยะ ๒๐ ปีต่อจากนี้ไป จะประกอบด้วย ๖ ยุทธศาสตร์ ได้แก่ (๑) ยุทธศาสตร์ด้านความมั่นคง (๒) ยุทธศาสตร์ด้านการสร้างความสามารถในการแข่งขัน (๓) ยุทธศาสตร์การพัฒนาและเสริมสร้างศักยภาพคน (๔) ยุทธศาสตร์ด้านการสร้างโอกาสความเสมอภาคและเท่าเทียมกันทางสังคม (๕) ยุทธศาสตร์ด้านการสร้างการเติบโตบนคุณภาพชีวิตที่เป็นมิตรกับสิ่งแวดล้อม และ (๖) ยุทธศาสตร์ด้านการปรับสมดุลและพัฒนาระบบการบริหารจัดการภาครัฐ โดยมีสาระสำคัญของแต่ละยุทธศาสตร์ สรุปได้ ดังนี้

-**ยุทธศาสตร์ด้านความมั่นคง** มีเป้าหมายทั้งในการสร้างเสถียรภาพภายในประเทศและช่วยลดและป้องกันภัยคุกคามจากภายนอก รวมทั้งสร้างความเชื่อมั่นในกลุ่มประเทศอาเซียนและประชาคมโลกที่มีต่อประเทศไทย กรอบแนวทางที่ต้องให้ความสำคัญ อาทิ

(๑) การเสริมสร้างความมั่นคงของสถาบันหลักและการปกครองระบอบประชาธิปไตยอันมีพระมหากษัตริย์ทรงเป็นประมุข

(๒) การปฏิรูปกลไกการบริหารประเทศและพัฒนาความมั่นคงทางการเมือง ขจัดคอร์รัปชัน สร้างความเชื่อมั่นในกระบวนการยุติธรรม

(๓) การรักษาความมั่นคงภายในและความสงบเรียบร้อยภายใน ตลอดจนการบริหารจัดการ ความมั่นคงชายแดนและชายฝั่งทะเล

(๔) การพัฒนาระบบ กลไก มาตรการและความร่วมมือระหว่างประเทศทุกระดับ และรักษา ดุลยภาพความสัมพันธ์กับประเทศมหาอำนาจ เพื่อป้องกันและแก้ไขปัญหาความมั่นคงรูปแบบใหม่

(๕) การพัฒนาเสริมสร้างศักยภาพการผนึกกำลังป้องกันประเทศ การรักษาความสงบ เรียบร้อยภายในประเทศสร้างความร่วมมือกับประเทศเพื่อนบ้านและมิตรประเทศ

(๖) การพัฒนาระบบการเตรียมพร้อมแห่งชาติและระบบบริหารจัดการภัยพิบัติ รักษาความ มั่นคงของฐานทรัพยากรธรรมชาติ สิ่งแวดล้อม

(๗) การปรับกระบวนการทำงานของกลไกที่เกี่ยวข้องจากแนวตั้งสู่แนวนานมากขึ้น

- ยุทธศาสตร์ด้านการสร้างความสามารถในการแข่งขัน เพื่อให้ประเทศไทยสามารถพัฒนาไปสู่การ เป็นประเทศพัฒนาแล้ว ซึ่งจำเป็นต้องยกระดับผลิตภาพการผลิตและการใช้นวัตกรรมในการเพิ่มความสามารถในการ แข่งขันและการพัฒนาอย่างยั่งยืนทั้งในสาขาอุตสาหกรรม เกษตรและบริการ การสร้างความมั่นคงและปลอดภัยด้าน อาหาร การเพิ่มขีดความสามารถทางการค้าและการเป็นผู้ประกอบการ รวมทั้งการพัฒนาฐานเศรษฐกิจแห่งอนาคต ทั้งนี้ ภายใต้กรอบการปฏิรูปและพัฒนาปัจจัยเชิงยุทธศาสตร์ทุกด้าน อันได้แก่โครงสร้างพื้นฐานและระบบโลจิสติกส์ วิทยาศาสตร์ เทคโนโลยีและนวัตกรรม การพัฒนาทุนมนุษย์ และการบริหารจัดการทั้งในภาครัฐและภาคธุรกิจเอกชน กรอบแนวทางที่ต้องให้ความสำคัญ อาทิ

(๑) การพัฒนาสมรรถนะทางเศรษฐกิจ ได้แก่การรักษาเสถียรภาพเศรษฐกิจและสร้างความ เชื่อมั่น การส่งเสริมการค้าและการลงทุนที่อยู่บนการแข่งขันที่เป็นธรรมและรับผิดชอบต่อสังคม ตลอดจนการพัฒนา ประเทศสู่ความเป็นชาติการค้าเพื่อให้ได้ประโยชน์จากห่วงโซ่มูลค่าในภูมิภาค และเป็นการยกระดับไปสู่ส่วนบนของห่วง โซ่มูลค่ามากขึ้น

(๒) การพัฒนาภาคการผลิตและบริการ บนฐานของการพัฒนานวัตกรรมและมีความเป็นมิตร ต่อสิ่งแวดล้อม โดยมีการใช้ดิจิทัลและการค้าที่เข้มข้นเพื่อสร้างมูลค่าเพิ่มและขยายกิจกรรมการผลิตและบริการ โดยมุ่งสู่ ความเป็นเลิศในระดับโลกและในระดับภูมิภาคในอุตสาหกรรมหลายสาขา และในภาคบริการที่หลากหลายตามรูปแบบ การดำเนินชีวิตและการดำเนินธุรกิจที่เปลี่ยนไป รวมทั้งเป็นแหล่งอาหารคุณภาพ สะอาดและปลอดภัยของโลก

- ภาคเกษตร โดยเสริมสร้างฐานการผลิตให้เข้มแข็งและยั่งยืน เพิ่มขีดความสามารถ ในการแข่งขันของภาคเกษตรส่งเสริมเกษตรกรรายย่อยให้ปรับไปสู่การทำเกษตรยั่งยืนที่เป็นมิตรกับสิ่งแวดล้อมและ รวมกลุ่มเกษตรกรในการพัฒนาอาชีพที่เข้มแข็ง และการพัฒนาสินค้าเกษตรที่มีศักยภาพและอาหารคุณภาพ สะอาด และ ปลอดภัย

- ภาคอุตสาหกรรม โดยพัฒนาอุตสาหกรรมศักยภาพ ยกย่องการพัฒนา อุตสาหกรรมปัจจุบันที่มีศักยภาพสูง และพัฒนาอุตสาหกรรมอนาคตที่มีศักยภาพ โดยการใช้ดิจิทัลและการค้ามาเพิ่ม มูลค่าและยกระดับห่วงโซ่มูลค่าในระดับสูงขึ้น

- ภาคบริการ โดยขยายฐานการบริการให้มีความหลากหลาย มีความเป็นเลิศและ เป็นมิตรต่อสิ่งแวดล้อม โดยการยกระดับบริการที่เป็นฐานรายได้เดิม เช่น การท่องเที่ยว และพัฒนาให้ประเทศไทยเป็น ศูนย์กลางการให้บริการสุขภาพ ธุรกิจบริการด้านการเงินและธุรกิจบริการที่มีศักยภาพอื่นๆ เป็นต้น

(๓) การพัฒนาผู้ประกอบการและเศรษฐกิจชุมชน พัฒนาทักษะผู้ประกอบการ ยกย่องผลิต ภาพแรงงานและพัฒนาวิสาหกิจขนาดกลางและขนาดย่อม (SMEs) สู่สากล และพัฒนาวิสาหกิจชุมชนและสถาบัน เกษตรกร

(๔) การพัฒนาพื้นที่เศรษฐกิจพิเศษและเมืองพัฒนาเขตเศรษฐกิจพิเศษชายแดน และพัฒนา ระบบเมืองศูนย์กลางความเจริญ จัดระบบผังเมืองที่มีประสิทธิภาพและมีส่วนร่วม มีการจัดการสิ่งแวดล้อมเมือง และ โครงสร้างพื้นฐานทางสังคมและเศรษฐกิจที่สอดคล้องกับศักยภาพ

(๕) การลงทุนพัฒนาโครงสร้างพื้นฐาน ในด้านการขนส่ง ด้านพลังงาน ระบบเทคโนโลยีสารสนเทศและการสื่อสารและการวิจัยและพัฒนา

(๖) การเชื่อมโยงกับภูมิภาคและเศรษฐกิจโลกสร้างความเป็นหุ้นส่วนการพัฒนา กับนานาชาติ ส่งเสริมความร่วมมือกับนานาชาติในการสร้างความมั่นคงด้านต่างๆ เพิ่มบทบาทของไทยในองค์กรระหว่างประเทศ รวมถึงสร้างองค์ความรู้ด้านการต่างประเทศ

- ยุทธศาสตร์การพัฒนาและเสริมสร้างศักยภาพคน เพื่อพัฒนาคนและสังคมไทยให้เป็นรากฐานที่แข็งแกร่งของประเทศมีความพร้อมทางกาย ใจ สติปัญญา มีความเป็นสากล มีทักษะการคิดวิเคราะห์อย่างมีเหตุผล มีระเบียบวินัย เคารพกฎหมาย มีคุณธรรมจริยธรรม รู้คุณค่าความเป็นไทย มีครอบครัวที่มั่นคง กรอบแนวทางที่ต้องให้ความสำคัญ อาทิ

(๑) การพัฒนาศักยภาพคนตลอดช่วงชีวิตให้สนับสนุนการเจริญเติบโตของประเทศ

(๒) การยกระดับคุณภาพการศึกษาและการเรียนรู้ให้มีคุณภาพ เท่าเทียม และทั่วถึง

(๓) การปลูกฝังระเบียบวินัย คุณธรรม จริยธรรมค่านิยมที่พึงประสงค์

(๔) การสร้างเสริมให้คนมีสุขภาวะที่ดี

(๕) การสร้างความอยู่ดีมีสุขของครอบครัวไทยเสริมสร้างบทบาทของสถาบันครอบครัวในการบ่มเพาะจิตใจให้เข้มแข็ง

- ยุทธศาสตร์ด้านการสร้างโอกาสความเสมอภาคและเท่าเทียมกันทางสังคม เพื่อเร่งกระจายโอกาสการพัฒนาและสร้างความมั่นคงให้ทั่วถึง ลดความเหลื่อมล้ำไปสู่สังคมที่เสมอภาคและเป็นธรรม กรอบแนวทางที่ต้องให้ความสำคัญ อาทิ

(๑) การสร้างความมั่นคงและการลดความเหลื่อมล้ำทางด้านเศรษฐกิจและสังคม

(๒) การพัฒนาระบบบริการและระบบบริหารจัดการสุขภาพ

(๓) การสร้างสภาพแวดล้อมและนวัตกรรมที่เอื้อต่อการดำรงชีวิตในสังคมสูงวัย

(๔) การสร้างความเข้มแข็งของสถาบันทางสังคมทุนทางวัฒนธรรมและความเข้มแข็งของ

ชุมชน

(๕) การพัฒนาการสื่อสารมวลชนให้เป็นกลไกในการสนับสนุนการพัฒนา

- ยุทธศาสตร์ด้านการสร้างการเติบโตบนคุณภาพชีวิตที่เป็นมิตรต่อสิ่งแวดล้อม เพื่อเร่งอนุรักษ์ฟื้นฟูและสร้างความมั่นคงของฐานทรัพยากรธรรมชาติ และมีความมั่นคงด้านน้ำ รวมทั้งมีความสามารถในการป้องกันผลกระทบและปรับตัวต่อการเปลี่ยนแปลงสภาพภูมิอากาศและภัยพิบัติธรรมชาติ และพัฒนามุ่งสู่การเป็นสังคมสีเขียว กรอบแนวทางที่ต้องให้ความสำคัญ อาทิ

(๑) การจัดระบบอนุรักษ์ ฟื้นฟูและป้องกันการทำลายทรัพยากรธรรมชาติ

(๒) การวางระบบบริหารจัดการน้ำให้มีประสิทธิภาพทั้ง ๒๕ ลุ่มน้ำ เน้นการปรับระบบการบริหารจัดการอุทกภัยอย่างบูรณาการ

(๓) การพัฒนาและใช้พลังงานที่เป็นมิตรกับสิ่งแวดล้อม

(๔) การพัฒนาเมืองอุตสาหกรรมเชิงนิเวศและเมืองที่เป็นมิตรกับสิ่งแวดล้อม

(๕) การร่วมลดปัญหาโลกร้อนและปรับตัวให้พร้อมกับการเปลี่ยนแปลงสภาพภูมิอากาศ

(๖) การใช้เครื่องมือทางเศรษฐศาสตร์และนโยบายการคลังเพื่อสิ่งแวดล้อม

- ยุทธศาสตร์ด้านการปรับสมดุลและพัฒนาระบบ การบริหารจัดการภาครัฐ เพื่อให้หน่วยงานภาครัฐมีขนาดที่เหมาะสมกับบทบาทภารกิจ มีสมรรถนะสูง มีประสิทธิภาพและประสิทธิผลกระจายบทบาทภารกิจไปสู่ท้องถิ่นอย่างเหมาะสม มีธรรมาภิบาลกรอบแนวทางที่ต้องให้ความสำคัญ อาทิ

(๑) การปรับปรุงโครงสร้าง บทบาท ภารกิจของหน่วยงานภาครัฐ ให้มีขนาดที่เหมาะสม

(๒) การวางระบบบริหารราชการแบบบูรณาการ

(๓) การพัฒนาระบบบริหารจัดการกำลังคนและพัฒนาบุคลากรภาครัฐ

(๔) การต่อต้านการทุจริตและประพฤติมิชอบ

- (๕) การปรับปรุงกฎหมายและระเบียบต่างๆให้ทันสมัย เป็นธรรมและเป็นสากล
- (๖) การพัฒนาระบบการให้บริการประชาชนของหน่วยงานภาครัฐ
- (๗) การปรับปรุงการบริหารจัดการรายได้และรายจ่ายของภาครัฐ

- กลไกการขับเคลื่อนกระบวนการพัฒนา

ยุทธศาสตร์ชาติจะเป็นแผนแม่บทหลักในการพัฒนาประเทศเพื่อให้ส่วนราชการและหน่วยงานต่างๆ ใช้เป็นแนวทางในการจัดทำแผนยุทธศาสตร์การพัฒนาประเทศในด้านต่างๆ อาทิ แผนพัฒนาเศรษฐกิจและสังคมแห่งชาติ แผนเฉพาะด้านต่างๆ เช่น ด้านความมั่นคง เศรษฐกิจ การศึกษา ศิลปวัฒนธรรม ฯลฯ แผนปฏิบัติการในระดับกระทรวง และในระดับพื้นที่ ให้มีความสอดคล้องกันตามห่วงเวลานอกจากนี้ยุทธศาสตร์ชาติจะใช้เป็นกรอบในการจัดสรรงบประมาณและทรัพยากรอื่นๆ ของประเทศ เพื่อขับเคลื่อนการพัฒนาอย่างมีเอกภาพให้บรรลุเป้าหมาย โดยจะต้องอาศัยการประสานความร่วมมือจากหลายภาคส่วน ภายใต้ระบบประชาธิปไตย คือ ความร่วมมือของภาครัฐภาคเอกชน ภาคประชาชนและประชาสังคม ทั้งนี้ รัฐธรรมนูญแห่งราชอาณาจักรไทยจะได้มีการกำหนดเกี่ยวกับบทบาทของยุทธศาสตร์ชาติและแนวทางในการนำยุทธศาสตร์ชาติไปสู่การปฏิบัติ เพื่อให้ส่วนราชการและหน่วยงานต่างๆ จะสามารถขับเคลื่อนการพัฒนาได้อย่างต่อเนื่องและบูรณาการ

- ปัจจัยความสำเร็จของยุทธศาสตร์ชาติ

- **สาระของยุทธศาสตร์ชาติ** กำหนดวิสัยทัศน์ระยะยาวที่ชัดเจน มีการกำหนดเป้าหมายและภาพในอนาคตของประเทศที่ชัดเจนและเป็นที่ยอมรับ และยอมรับเป็นเจ้าของร่วมกันสามารถถ่ายทอดเป้าหมายของยุทธศาสตร์ชาติ สู่เป้าหมายเฉพาะด้านต่างๆ ตามระยะเวลาเป็นช่วงๆ ของหน่วยงานปฏิบัติได้ และมีการกำหนดตัวชี้วัดที่สามารถวัดผลสัมฤทธิ์ได้

- **ระบบและกฎหมาย** มีกฎหมายรองรับ มีกลไกเชื่อมโยงกับแผนพัฒนาเศรษฐกิจและสังคมแห่งชาติและแผนในระดับต่างๆ เพื่อให้ส่วนราชการนำยุทธศาสตร์ชาติไปปฏิบัติ รวมทั้งกรอบกฎหมายด้านการจัดสรรงบประมาณ ให้สามารถระดมทรัพยากรเพื่อผลักดันขับเคลื่อนการดำเนินการตามยุทธศาสตร์ชาติอย่างมีบูรณาการ และกรอบกฎหมายที่จะกำหนดให้การดำเนินการตามยุทธศาสตร์ชาติมีความต่อเนื่อง รวมทั้งมีระบบการติดตามและประเมินผลอย่างเป็นระบบในทุกระดับ

- **กลไกสู่การปฏิบัติ** มีกลไกที่สอดคล้องตั้งแต่ระดับการ จัดทำยุทธศาสตร์ การนำไปสู่การปฏิบัติ และการติดตามประเมินผล รวมทั้งมีกลไกในการกำกับดูแล บริหารจัดการและการขับเคลื่อนยุทธศาสตร์ชาติสู่การปฏิบัติอย่างมีประสิทธิภาพและหน่วยงานปฏิบัติจะต้องมีความเข้าใจ สามารถกำหนดแผนงานโครงการให้สอดคล้องกับเป้าหมายที่กำหนดไว้ในยุทธศาสตร์ชาติ

๑.๒ แผนพัฒนาเศรษฐกิจและสังคมแห่งชาติ ฉบับที่ ๑๒

การจัดทำแผนพัฒนาท้องถิ่นขององค์การบริหารส่วนตำบล มีความสัมพันธ์และสอดคล้องกับแผนยุทธศาสตร์พัฒนาขององค์กรปกครองส่วนท้องถิ่น โดยแผนยุทธศาสตร์การพัฒนาจะต้องสอดคล้องกับแผนพัฒนาเศรษฐกิจและสังคมแห่งชาติ แต่ทั้งนี้ แผนพัฒนาเศรษฐกิจและสังคมแห่งชาติ ฉบับที่ ๑๑ (พ.ศ. ๒๕๕๕ - ๒๕๕๙) ได้สิ้นสุดลงและการจัดทำแผนพัฒนาเศรษฐกิจและสังคมแห่งชาติ ฉบับที่ ๑๒ อยู่ระหว่างการเสนอร่างซึ่งได้กำหนดยุทธศาสตร์เอาไว้แล้ว ล้ว

ดังนั้น เพื่อให้การจัดทำแผนพัฒนาสี่ปี (พ.ศ. ๒๕๖๑ - ๒๕๖๔) ของอบต.ตำบลตะกอบมีความสอดคล้องกับทิศทางแผนพัฒนาเศรษฐกิจและสังคมแห่งชาติ ฉบับที่ ๑๒ อบต. จึงได้จัดทำแผนที่สอดคล้องกับแผนพัฒนาเศรษฐกิจและสังคมแห่งชาติ ฉบับที่ ๑๒ ซึ่งมีทั้งหมด ๑๐ ยุทธศาสตร์ ดังนี้

ยุทธศาสตร์ที่ ๑ การเสริมสร้างและพัฒนาศักยภาพทุนมนุษย์

ยุทธศาสตร์ที่ ๒ การสร้างความเป็นธรรมลดความเหลื่อมล้ำในสังคม

ยุทธศาสตร์ที่ ๓ การสร้างความเข้มแข็งทางเศรษฐกิจและแข่งขันได้อย่างยั่งยืน

ยุทธศาสตร์ที่ ๔ การเติบโตที่เป็นมิตรกับสิ่งแวดล้อมเพื่อการพัฒนาอย่างยั่งยืน

ยุทธศาสตร์ที่ ๕ การเสริมสร้างความมั่นคงแห่งชาติเพื่อการพัฒนาประเทศสู่ความมั่งคั่งและยั่งยืน

ยุทธศาสตร์ที่ ๖ การบริหารจัดการในภาครัฐ การป้องกันการทุจริตประพฤติมิชอบและธรรมาภิบาลในสังคมไทย

ยุทธศาสตร์ที่ ๗ การพัฒนาโครงสร้างพื้นฐานและระบบโลจิสติกส์

ยุทธศาสตร์ที่ ๘ การพัฒนาวิทยาศาสตร์ เทคโนโลยี วิจัย และนวัตกรรม

ยุทธศาสตร์ที่ ๙ การพัฒนาภาค เมือง และพื้นที่เศรษฐกิจ

ยุทธศาสตร์ที่ ๑๐ ความร่วมมือระหว่างประเทศเพื่อการพัฒนา

๑. กรอบแนวคิดและหลักการ

ในช่วงของแผนพัฒนาเศรษฐกิจและสังคมแห่งชาติฉบับที่ ๑๒ (พ.ศ. ๒๕๖๐ – ๒๕๖๔) ประเทศไทยจะยังคงประสบภาวะแวดล้อมและบริบทของการเปลี่ยนแปลงต่างๆ ที่อาจก่อให้เกิดความเสี่ยงทั้งจากภายในและภายนอกประเทศ อาทิ กระแสการเปิดเสรีเศรษฐกิจเสรี ความท้าทายของเทคโนโลยีใหม่ๆ การเข้าสู่สังคมผู้สูงอายุ การเกิดภัยธรรมชาติที่รุนแรง ประกอบกับสภาวะการณ์ด้านต่างๆ ทั้งเศรษฐกิจ สังคม ทรัพยากรธรรมชาติและสิ่งแวดล้อมของประเทศในปัจจุบันที่ยังคงประสบปัญหาในหลายด้าน เช่น ปัญหาผลิตภาพการผลิตความสามารถในการแข่งขัน คุณภาพการศึกษา ความเหลื่อมล้ำทางสังคม เป็นต้น ทำให้การพัฒนาในช่วงแผนพัฒนาฯ ฉบับที่ ๑๒ จึงจำเป็นต้องยึดกรอบแนวคิดและหลักการในการวางแผนที่สำคัญ ดังนี้

- (๑) การน้อมนำและประยุกต์ใช้หลักปรัชญาของเศรษฐกิจพอเพียง
- (๒) คนเป็นศูนย์กลางของการพัฒนาอย่างมีส่วนร่วม
- (๓) การสนับสนุนและส่งเสริมแนวคิดการปฏิรูปประเทศ และ
- (๔) การพัฒนาสู่ความมั่นคง มั่งคั่ง ยั่งยืน สังคมอยู่ร่วมกันอย่างมีความสุข

๒. สถานะของประเทศ

๒.๑ ด้านเศรษฐกิจ

๒.๑.๑ ๓ ปีแรกของแผนพัฒนาฯ ฉบับที่ ๑๑ เริ่มแสดงให้เห็นถึงข้อจำกัดในการขยายตัวทางเศรษฐกิจ แม้ว่าเศรษฐกิจของไทยในระยะที่ผ่านมา (ยกเว้นช่วงวิกฤตการณ์ทางเศรษฐกิจ ปี ๒๕๔๐-๒๕๔๑) จะขยายตัวได้ดีเฉลี่ยประมาณร้อยละ ๕ ต่อปี จนทำให้รายได้ประชาชาติต่อหัว (GNP Per Capita) ในปี ๒๕๕๗ มาอยู่ที่ประมาณ ๑๙๖,๒๔๐ บาท หรือประมาณ ๖,๐๔๑ ดอลลาร์ สรอ. ต่อคนต่อปี ซึ่งทำให้ประเทศไทยได้ขยับฐานะขึ้นมาเป็นประเทศรายได้ปานกลางชั้นสูง (Upper Middle Income Country) แต่ในระยะ ๘ ปีที่ผ่านมาการขยายตัวทางเศรษฐกิจชะลอลงและมีความผันผวน โดยขยายตัวเฉลี่ยเพียงร้อยละ ๓.๒ ชะลอจากร้อยละ ๕.๗ ในช่วงแผนพัฒนาฯ ฉบับที่ ๙ ซึ่งต่ำกว่าศักยภาพของระบบเศรษฐกิจและต่ำกว่าระดับที่จะทำให้ประเทศไทยหลุดจากกับดักประเทศรายได้ปานกลางในระยะเวลาดังกล่าว โดยสาเหตุที่สำคัญประการหนึ่งมาจากการชะลอตัวของการลงทุนโดยรวมอย่างต่อเนื่อง ดังจะเห็นได้จาก สัดส่วนการลงทุนรวมต่อผลิตภัณฑ์มวลรวมในประเทศ (Gross Domestic Product : GDP) ลดลงจากร้อยละ ๔๑.๓ ในช่วงปี ๒๕๓๔ – ๒๕๓๙ เป็นร้อยละ ๒๕.๕ ในช่วงปี ๒๕๔๓ – ๒๕๕๗ นอกจากนี้ เมื่อเทียบกับประเทศอื่นๆ ในภูมิภาค จะพบว่าอัตราการขยายตัวของการลงทุนของไทยโดยเฉลี่ยในช่วงปี ๒๕๔๓ – ๒๕๕๗ อยู่ที่ประมาณร้อยละ ๔.๙ ต่ำกว่าสิงคโปร์และมาเลเซียซึ่งมีระดับการพัฒนาที่สูงกว่าไทย

๒.๑.๒ การปรับโครงสร้างการผลิตสู่ประเทศรายได้ปานกลางชั้นสูง แต่ความสามารถในการแข่งขันเริ่มลดลง โครงสร้างการผลิตของไทยได้เปลี่ยนผ่านจากภาคเกษตรไปสู่ภาคอุตสาหกรรมและบริการมากขึ้น (สัดส่วนของภาคเกษตร อุตสาหกรรม และบริการในปี ๒๕๕๓ ที่ระดับร้อยละ ๙.๙ ๒๕.๔ และ ๖๔.๗ เป็นร้อยละ ๗.๒ ๒๘.๕ และ ๖๔.๓ ในปี ๒๕๕๗ ตามลำดับ) โดยภาคอุตสาหกรรมได้มีการส่งสมรรถนะความรู้และเทคโนโลยีอย่างต่อเนื่อง ทำให้มีการพัฒนาจากอุตสาหกรรมขั้นปฐมภายใต้การบริหารจัดการของเงินทุนต่างชาติมาเป็นอุตสาหกรรมพื้นฐาน (Supporting Industry) และอุตสาหกรรมที่มีเทคโนโลยีสูงขึ้นภายใต้เครือข่ายของบริษัทแม่ในต่างชาติและของนักลงทุนไทยที่มีสัดส่วนสูงขึ้น จนประเทศไทยกลายเป็นประเทศรายได้ปานกลางชั้นสูง ขณะเดียวกันก็มีการเคลื่อนย้ายแรงงานจากภาคเกษตรไปยังภาคอุตสาหกรรมและบริการที่มีประสิทธิภาพการผลิตสูงกว่า ทำให้ผลิตภาพแรงงานในระยะที่ผ่านมาเพิ่มในระดับที่

น่าพอใจแต่การชะลอตัวของกำลังแรงงานและการเพิ่มผลผลิตภาพการผลิตของกำลังแรงงานเป็นไปอย่างล่าช้า ประกอบกับผลผลิตภาพการผลิตของปัจจัยการผลิตรวม (Total Factor Productivity : TFP) ที่ลดลงทำให้ความสามารถในการแข่งขันระหว่างประเทศในระยะหลังลดลงซึ่งสะท้อนมาที่ปริมาณการส่งออกรวมขยายตัวช้าลงจากร้อยละ ๙.๗ ต่อปีในช่วงแผนพัฒนาฯ ฉบับที่ ๙ (พ.ศ. ๒๕๔๕-๒๕๔๙) เป็นเฉลี่ยร้อยละ ๑.๑ ในช่วง ๓ ปีของแผนพัฒนาฯ ฉบับที่ ๑๑ (พ.ศ. ๒๕๕๕-๒๕๕๗)

๒.๑.๓ ผลผลิตภาพการผลิตของปัจจัยการผลิตรวม (TFP) ยังคงอยู่ในระดับต่ำทำให้ขาดพลังในการขับเคลื่อนการขยายตัวทางเศรษฐกิจให้หลุดพ้นจากการเป็นประเทศรายได้ปานกลาง ซึ่งต้องอาศัยการผลิตที่มีเทคโนโลยีและนวัตกรรมการผลิตที่เป็นของตนเองมากขึ้น แม้ว่าการขยายตัวของผลผลิตภาพการผลิตรวมในช่วงก่อนแผนพัฒนาฯ ฉบับที่ ๑๐ จะอยู่ในระดับที่น่าพอใจก็ตาม แต่มีแนวโน้มลดลงในระยะ ๘ ปี ที่ผ่านมา และยังคงมีความล่าช้าเมื่อเทียบกับประเทศที่เริ่มพัฒนาประเทศในช่วงเวลาเดียวกันและสามารถยกระดับการพัฒนาประเทศเข้าสู่การเป็นประเทศรายได้สูงในช่วงก่อนหน้านี้ ทั้งนี้การขยายตัวของ

ผลผลิตภาพการผลิตรวม ลดลงจากร้อยละ ๓.๓๒ ในช่วงแผนพัฒนาฯ ฉบับที่ ๙ เป็นร้อยละ ๒.๐๕ ในช่วงครึ่งแรกของแผนพัฒนาฯ ฉบับที่ ๑๑ ทำให้ประเทศไทยจำเป็นต้องให้ความสำคัญกับการพัฒนาเทคโนโลยีและนวัตกรรมการผลิตเพิ่มการลงทุนเพื่อเพิ่มประสิทธิภาพของระบบเศรษฐกิจ และเพิ่มแรงขับเคลื่อนจากผลผลิตภาพการผลิตของปัจจัยแรงงาน

๒.๑.๔ การลดลงของความแข็งแกร่งด้านเสถียรภาพทางเศรษฐกิจจะเป็นอุปสรรคต่อการแก้ไขปัญหาเชิงโครงสร้าง การรองรับเงื่อนไขในระบบเศรษฐกิจโลก และการดำเนินนโยบายและการบริหารจัดการเศรษฐกิจในอนาคต แม้ว่าเศรษฐกิจไทยจะประสบปัญหาเสถียรภาพทางเศรษฐกิจรุนแรงถึงสองครั้งในปี ๒๕๒๔ และ ๒๕๔๐ แต่การให้ความสำคัญกับการรักษาวินัยทางการเงินและการคลังทำให้เสถียรภาพของเศรษฐกิจไทยอยู่ในเกณฑ์ที่แข็งแกร่ง โดยเฉพาะเมื่อเทียบกับประเทศที่มีระดับการพัฒนาในระดับใกล้เคียงกันอย่างไรก็ตาม เสถียรภาพทางเศรษฐกิจซึ่งเป็นจุดแข็งของเศรษฐกิจไทยและเอื้ออำนวยต่อการขยายตัวทางเศรษฐกิจอย่างต่อเนื่องเริ่มมีสัญญาณที่จะเป็นข้อจำกัดต่อการขยายตัวทางเศรษฐกิจในระยะยาวมากขึ้น โดยเฉพาะหนี้สาธารณะซึ่งเพิ่มขึ้นจากเฉลี่ยร้อยละ ๓๗.๙ ในช่วงแผนพัฒนาฯ ฉบับที่ ๑๐ เป็นร้อยละ ๔๒.๒ ในช่วง ๓ ปีแรกของแผนพัฒนาฯ ฉบับที่ ๑๑ ซึ่งชี้ให้เห็นว่าแม้จะอยู่ภายใต้กรอบวินัยทางการคลังแต่มีแนวโน้มเพิ่มขึ้นจากผลของการดำเนินมาตรการกระตุ้นเศรษฐกิจระยะสั้นในระยะที่ผ่านมาและจะเป็นข้อจำกัดต่อการใช้จ่ายมาตรการทางการคลังในการกระตุ้นเศรษฐกิจและการพัฒนาศักยภาพการขยายตัวทางเศรษฐกิจในระยะต่อไป

๒.๑.๕ อันดับความสามารถในการแข่งขันโดยรวมยังปรับตัวดีขึ้นไม่มากนัก เนื่องจากต่างประเทศมีพลังการแข่งขันมากกว่าไทย และประเทศไทยอยู่ในสถานการณ์การแข่งขันที่อยู่ตรงกลางระหว่างประเทศที่มีความได้เปรียบด้านต้นทุนแรงงานและการผลิต และประเทศที่มีความก้าวหน้าและความสามารถในการแข่งขันทางนวัตกรรมและความคิดสร้างสรรค์ โดยในปี พ.ศ. ๒๕๕๗ WEF (World Economic Forum) ได้จัดอันดับความสามารถในการแข่งขันของประเทศไทยเป็นอันดับที่ ๓๑ จาก ๑๔๔ ประเทศ และในปี พ.ศ. ๒๕๕๗ IMD (International Institute for Management Development) ได้จัดอันดับไว้ที่ ๓๐ จาก ๖๑ ประเทศชั้นนำ ในขณะที่ผลการวิจัยประเทศที่มีความสะดวกในการเข้าไปประกอบธุรกิจประจำปี ๒๕๕๘ หรือ Ease of Doing Business ๒๐๑๕ ซึ่งดำเนินการโดยธนาคารโลกนั้นประเทศไทยได้รับการจัดให้อยู่ในอันดับที่ ๒๖ จาก ๑๘๙ ประเทศทั่วโลก

๒.๑.๖ สถานการณ์การพัฒนาวิทยาศาสตร์ เทคโนโลยี วิจัย และนวัตกรรมของประเทศได้รับการยกระดับดีขึ้นจากการผนึกกำลังของหน่วยงานด้านวิทยาศาสตร์ เทคโนโลยี วิจัย และนวัตกรรม และเชื่อมโยงให้เกิดความมั่นใจของภาคธุรกิจเอกชน แต่ยังคงอยู่ในระดับต่ำเมื่อเปรียบเทียบกับกลุ่มประเทศที่มีรายได้สูง โดยในปี ๒๕๕๗ อันดับความพร้อมด้านโครงสร้างพื้นฐานทางวิทยาศาสตร์อยู่ที่ ๔๗ และด้านเทคโนโลยีที่ ๔๔ จาก ๖๑ ประเทศที่จัดอันดับโดย IMD ลดลงเมื่อเทียบกับอันดับที่ ๓๗ และ ๔๓ ตามลำดับในปี ๒๕๕๑ และตลอดช่วงระยะเวลา ๑๔ ปีที่ผ่านมา (๒๕๔๓-๒๕๕๖) ค่าเฉลี่ยการลงทุนด้านการวิจัยและพัฒนาต่อ GDP ยังคงอยู่ในระดับร้อยละ ๐.๑๗ ต่อ GDP โดยในปี ๒๕๕๖ (ข้อมูลล่าสุด) ประเทศไทยมีการลงทุนด้านการวิจัยและพัฒนาเพิ่มขึ้นเป็นร้อยละ ๐.๔๘ ต่อ GDP โดยเป็นการลงทุนวิจัยและพัฒนาจากภาครัฐประมาณร้อยละ ๕๓ และจากภาคเอกชนประมาณร้อยละ ๔๗ ขณะที่ประเทศที่พัฒนา

แล้ว เช่น เกาหลีใต้ ญี่ปุ่น สหรัฐอเมริกา ออสเตรเลีย มีค่าใช้จ่ายเพื่อการวิจัยและพัฒนาอยู่ที่ร้อยละ ๔.๐๓, ๓.๓๕, ๒.๗๙, และ ๒.๒๗ ต่อ GDP ในปี ๒๕๕๕ ตามลำดับ

ขณะเดียวกันบุคลากรด้านการวิจัยและพัฒนาของประเทศยังมีจำนวนไม่เพียงพอต่อการส่งเสริมการพัฒนาวิทยาศาสตร์ เทคโนโลยี วิจัย และนวัตกรรมในระดับก้าวหน้า โดยในปี ๒๕๕๖ บุคลากรด้านการวิจัยและพัฒนา มีจำนวน ๑๑ คนต่อประชากร ๑๐,๐๐๐ คน ซึ่งเมื่อเปรียบเทียบกับประเทศพัฒนาแล้ว ส่วนใหญ่จะอยู่ที่ระดับ ๒๐-๓๐ คนต่อประชากร ๑๐,๐๐๐ คน

๒.๑.๗ สถานการณ์ด้านโครงสร้างพื้นฐานยังคงมีปัญหาในหลายๆ ด้าน ประกอบด้วยรูปแบบการขนส่งยังไม่สามารถปรับเปลี่ยนจากทางถนนเป็นทางน้ำและทางรางได้ตามเป้าหมายและยังขาดการพัฒนาคุณภาพการให้บริการ การบริหารจัดการกิจการประปาอย่างขาดเอกภาพ การให้บริการน้ำประปาอย่างกระจุกในเขตนครหลวงและเขตเมืองหลักในภูมิภาค และมีแหล่งน้ำดิบไม่เพียงพอ การให้บริการ ICT ยังไม่ทั่วถึงกระจุกตัวอยู่ในเมือง และมีราคาค่อนข้างสูง ประสิทธิภาพการใช้พลังงานของประเทศมีแนวโน้มลดลงเล็กน้อยและยังคงเผชิญกับความเสถียรด้านความมั่นคงทั้งในระยะสั้นและระยะยาว นอกจากนี้ การส่งเสริมการวิจัยและพัฒนาเทคโนโลยีและการพัฒนานวัตกรรมด้านพลังงานและ ICT อยู่ในระดับต่ำและมีข้อจำกัด ยังไม่สามารถพัฒนาต่อยอดในเชิงพาณิชย์ได้อย่างเป็นรูปธรรมนอกจากนี้ ด้านบุคลากรและการบริหารจัดการ รวมทั้งกฎหมายที่เกี่ยวข้องกับการบริหารจัดการด้านโครงสร้างพื้นฐานยังขาดประสิทธิภาพ โดยเฉพาะการคุ้มครองทรัพย์สินทางปัญญา การทำธุรกรรมอิเล็กทรอนิกส์ การรักษาความปลอดภัย และข้อจำกัดต่อการทำธุรกิจใหม่และการประกอบกิจการในต่างประเทศ ตลอดจนบุคลากรด้านโลจิสติกส์ยังขาดความรู้และทักษะเฉพาะด้านที่ตรงต่อความต้องการของอุตสาหกรรม เช่น ความรู้ด้านภาษา ความรู้ด้านเทคโนโลยี และความรู้ในการดำเนินธุรกิจต่างประเทศ เป็นต้น

๒.๒ ด้านสังคม

๒.๒.๑ โครงสร้างประชากรเปลี่ยนแปลงเข้าสู่การเป็นสังคมสูงวัย แต่ยังคงมีปัญหาทั้งในเชิงปริมาณและคุณภาพของประชากรในทุกช่วงวัย เนื่องจากปัจจัยหลักๆ ได้แก่

(๑) ประชากรวัยเด็กของไทยมีจำนวนลดลงอย่างรวดเร็ว มีพัฒนาการไม่สมวัยและการตั้งครภ์ในกลุ่มวัยรุ่นที่มีแนวโน้มเพิ่มขึ้น อัตราการเจริญพันธุ์รวมลดลงจาก ๖.๓ คน ในช่วงปี ๒๕๐๗-๒๕๐๘ เป็น ๑.๖๒ คน ในช่วงปี ๒๕๔๘-๒๕๕๘ และคาดว่าในปี ๒๕๘๓ จะลดลงเหลือเพียง ๑.๓ คน

(๒) กำลังแรงงานมีแนวโน้มลดลง และแรงงานกว่าร้อยละ ๓๐ เป็นประชากรกลุ่มเจนเอเรชั่น Y (Gen Y)* ขณะที่ผลิตภาพแรงงานยังเพิ่มขึ้นช้า ซึ่งจะเป็ข้อจำกัดต่อการพัฒนาในระยะต่อไป กำลังแรงงานของไทยมีจำนวน ๓๘.๙ ล้านคนในช่วงปี ๒๕๕๕-๒๕๕๗ และเริ่มลดลงร้อยละ ๐.๑ ในปี ๒๕๕๖ และร้อยละ ๐.๒ ในปี ๒๕๕๗ ขณะที่ผลิตภาพแรงงานเฉลี่ยเพิ่มขึ้นร้อยละ ๒.๒ ต่อปีในช่วง ๑๐ ปีที่ผ่านมา (ปี ๒๕๔๘-๒๕๕๗) แต่ยังคงต่ำกว่าประเทศเพื่อนบ้าน เช่น มาเลเซีย ๑ เท่าตัว และสิงคโปร์ ๕ เท่าตัว และกำลังแรงงานกว่าร้อยละ ๖๕.๑ มีการศึกษาระดับมัธยมต้นและต่ำกว่า นอกจากนี้ กำลังแรงงานกลุ่มเจนเอเรชั่นวาย ซึ่งมีจำนวนร้อยละ ๒๗ ของประชากรในปี ๒๕๕๓ มีลักษณะความเป็นปัจเจกสูง ไม่ให้ความสำคัญกับการมีครอบครัว ส่งผลต่อรูปแบบการประกอบอาชีพและอัตราการเจริญพันธุ์รวมของประเทศในอนาคต

(๓) กลุ่มผู้สูงอายุวัยกลางและวัยปลายมีแนวโน้มเพิ่มสูงขึ้น สะท้อนถึงภาวะค่าใช้จ่ายด้านสุขภาพที่เพิ่มมากขึ้น ขณะที่ผู้สูงอายุจำนวนมากยังมีรายได้ไม่เพียงพอในการยังชีพ ผู้สูงอายุมีแนวโน้มเพิ่มขึ้นจาก ๑๐.๓ ล้านคน (ร้อยละ ๑๖.๒) ในปี ๒๕๕๘ เป็น ๒๐.๕ ล้านคน (ร้อยละ ๓๒.๑) ในปี ๒๕๘๓ การเพิ่มขึ้นของผู้สูงอายุวัยกลางและวัยปลายจะส่งผลต่อภาระค่าใช้จ่ายในการดูแลที่เพิ่มสูงขึ้น แม้ผู้สูงอายุมีส่วนร่วมในกำลังแรงงานเพิ่มขึ้น แต่มีรายได้ไม่เพียงพอกับ

ค่าใช้จ่าย เนื่องจากมีการออมน้อย และแหล่งรายได้หลักร้อยละ ๗๘.๕ ของรายได้ทั้งหมดมาจากการเกื้อหนุนของบุตร

๒.๒.๒ คริวเรือนไทยโดยเฉลี่ยมีขนาดลดลงและรูปแบบของครอบครัวเปลี่ยนแปลงมีหลากหลายรูปแบบมากขึ้น อัตราการเจริญพันธุ์ที่ลดลงส่งผลให้ขนาดครัวเรือนโดยเฉลี่ยลดลงจาก ๓.๖ คน ในปี ๒๕๔๓ เหลือ ๓ คน ในปี ๒๕๕๖ โดยครัวเรือนเดี่ยว ครัวเรือน ๑ รุ่น และครัวเรือนห่วงกลางมีการขยายตัวมากที่สุดในช่วงปี ๒๕๔๓-๒๕๕๖ ส่งผลให้ความสัมพันธ์ทางสังคมและครอบครัวเปลี่ยนแปลงไปทำให้ครอบครัวเสี่ยงต่อการล่มสลาย

๒.๒.๓ คนไทยยังมีปัญหาเชิงคุณภาพทั้งด้านสุขภาพ การเรียนรู้ และคุณธรรมจริยธรรม โดยคนไทยมีอายุคาดเฉลี่ยสูงขึ้น อายุคาดเฉลี่ยเมื่อแรกเกิดของคนไทย ปี ๒๕๕๗ เพศชาย ๗๑.๓ ปี เพศหญิง ๗๘.๒ ปี แต่เสียชีวิตก่อนวัยอันควรจากโรคและการบาดเจ็บ เนื่องจากโรคไม่ติดต่อและอุบัติเหตุ อย่างไรก็ตาม คนไทยได้รับโอกาสทางการศึกษาสูงขึ้น จำนวนปีการศึกษาเฉลี่ยของประชากรวัยแรงงานอายุ ๑๕-๕๙ ปี เพิ่มขึ้นอย่างต่อเนื่อง โดยช่วงปี ๒๕๕๑-๒๕๕๖ มีการศึกษาเฉลี่ย ๘.๙ ปี ขณะที่คุณภาพการศึกษาอยู่ในระดับต่ำ สะท้อนได้จากคะแนนผลสัมฤทธิ์ทางการเรียนของนักเรียนชั้นพื้นฐาน (O-NET) ในปี ๒๕๕๖ มีค่าเฉลี่ยต่ำกว่าร้อยละ ๕๐ นอกจากนี้ คนไทยส่วนใหญ่มีปัญหาด้านคุณธรรมจริยธรรม โดยผลการวิจัยและการสำรวจต่างๆ พบว่าปัญหาสำคัญที่สุด คือ ความซื่อสัตย์สุจริต และการทุจริตคอร์รัปชัน โดยเห็นว่าต้องส่งเสริมคุณธรรมจริยธรรมในสังคมไทยเร่งด่วน

๒.๒.๔ สถานการณ์ความยากจนมีแนวโน้มลดลง แต่ยังคงมีความเหลื่อมล้ำของการกระจายรายได้ สัดส่วนคนจนลดลงอย่างต่อเนื่องจากร้อยละ ๔๒ ในปี ๒๕๔๓ เหลือร้อยละ ๑๐.๙ ในปี ๒๕๕๖ แต่ความยากจนยังกระจุกตัวหนาแน่นในภาคตะวันออกเฉียงเหนือและภาคเหนือ ขณะที่ความเหลื่อมล้ำด้านรายได้มีแนวโน้มดีขึ้นเล็กน้อย ค่าสัมประสิทธิ์ความไม่เสมอภาค (Gini Coefficient) ด้านรายได้ลดลงจาก ๐.๔๘๔ ในปี ๒๕๕๔ เหลือ ๐.๔๖๕ ในปี ๒๕๕๖ อย่างไรก็ตามความแตกต่างของรายได้ระหว่างกลุ่มคนรวยที่สุดกับกลุ่มคนจนที่สุดแตกต่างกันถึง ๓๔.๙ เท่า ในปี ๒๕๕๖ โดยกลุ่มคนรวยที่สุดร้อยละ ๑๐ ถือครองรายได้สูงถึงร้อยละ ๓๖.๘ ของรายได้ทั้งหมด ขณะที่กลุ่มคนจนที่สุดร้อยละ ๑๐ ถือครองรายได้เพียงร้อยละ ๑.๑ สาเหตุพื้นฐานที่สำคัญจากโครงสร้างเศรษฐกิจที่ไม่สมดุล ส่งผลให้การกระจายประโยชน์ของการพัฒนาไปยังกลุ่มคนต่างๆ ในสังคมไม่ทั่วถึง* ประชากรที่เกิดช่วงปี ๒๕๕๕-๒๕๕๖

๒.๒.๕ ความเหลื่อมล้ำระหว่างกลุ่มคนยังคงเป็นปัญหาสำคัญของสังคมไทย อันเนื่องมาจาก

(๑) **ความเหลื่อมล้ำด้านสินทรัพย์ทั้งด้านการเงินและการถือครองที่ดินยังคงกระจุกตัวอยู่ในกลุ่มคนเพียงส่วนน้อย** โดยเฉพาะอย่างยิ่งการถือครองที่ดินโดยกลุ่มผู้ถือครองที่ดินร้อยละ ๒๐ มีการถือครองที่ดินมากที่สุด มีสัดส่วนการถือครองที่ดินสูงกว่ากลุ่มผู้ถือครองที่ดินร้อยละ ๒๐ ที่มีการถือครองที่ดินน้อยที่สุด ๓๒๕.๗ เท่า เนื่องจากปัญหากรรมสิทธิ์ที่ดิน และการขาดประสิทธิภาพในการบริหารจัดการที่ดินว่างเปล่าของภาครัฐ

(๒) **เด็กยากจนยังเข้าไม่ถึงการศึกษาขั้นพื้นฐาน** ขณะที่โอกาสในการเข้าถึงการศึกษาในระดับปริญญาตรียังมีความแตกต่างกันตามฐานะของกลุ่มประชากร ระหว่างเขตเมือง-ชนบทและระหว่างภูมิภาค มีปัจจัยหลักมาจากปัญหาเรื่องค่าครองชีพและการเดินทางไปศึกษา โดยกลุ่มประชากรร้อยละ ๑๐ ที่มีฐานะความเป็นอยู่ดีที่สุดในปี ๒๕๕๖ มีโอกาสเข้าถึงการศึกษาระดับปริญญาตรีมากกว่ากลุ่มประชากรร้อยละ ๑๐ ที่มีฐานะความเป็นอยู่ด้อยที่สุดประมาณ ๑๙.๑ เท่า นักศึกษาในเขตเมืองมีโอกาสสูงกว่านักศึกษาในเขตชนบทประมาณ ๒.๒ เท่า

(๓) **คุณภาพการให้บริการสาธารณสุขยังคงมีความเหลื่อมล้ำกันระหว่างภูมิภาค** โดยเฉพาะการกระจายทรัพยากรทางการแพทย์และสาธารณสุข อาทิ จากการสำรวจทรัพยากรสาธารณสุขในปี ๒๕๕๖ พบว่า อัตราส่วนแพทย์ต่อประชากรระหว่างกรุงเทพฯ และภาคตะวันออกเฉียงเหนือต่างกันถึง ๓.๖ เท่า

(๔) **ความเหลื่อมล้ำการเข้าถึงการคุ้มครองทางสังคมของแรงงาน** แรงงานอิสระเข้าถึงการคุ้มครองมากขึ้น จากการเข้าถึงการประกันตนตามมาตรา ๕๐ ที่เพิ่มขึ้นจาก ๑.๒๙ ล้านคน ในปี ๒๕๕๕ เป็น ๒.๔๗๑ ล้านคน ในปี ๒๕๕๗ ทำให้แรงงานในระบบมีสัดส่วนเพิ่มขึ้นเป็นร้อยละ ๔๒.๔ ในปี ๒๕๕๗ อย่างไรก็ตาม แรงงานในระบบได้รับค่าจ้างเฉลี่ยสูงกว่าแรงงานนอกระบบประมาณ ๒.๑ เท่า ในปี ๒๕๕๖

(๕) **ความเหลื่อมล้ำด้านกระบวนการยุติธรรม** เนื่องจากประชาชนไม่เข้าใจกฎหมาย เข้าไม่ถึงกระบวนการยุติธรรม และหน่วยงานในกระบวนการยุติธรรมขาดการบูรณาการในการทำงาน นอกจากนี้ ผู้มีรายได้น้อยมักไม่ได้รับความเป็นธรรม ไม่สามารถต่อสู้คดีจากการที่ไม่สามารถรับภาระค่าใช้จ่ายในกระบวนการยุติธรรมและต้องใช้ระยะเวลายาวนาน

๒.๒.๖ คนไทยมีความมั่นคงทางสังคมมากขึ้น จากการที่คนไทยกว่าร้อยละ ๙๙.๙ ได้รับความคุ้มครองทางด้านสุขภาพ โดยอยู่ภายใต้ระบบประกันสุขภาพถ้วนหน้าร้อยละ ๗๓.๘ ระบบประกันสังคมร้อยละ ๑๖.๗ และระบบสวัสดิการรักษายาบาลข้าราชการ/รัฐวิสาหกิจร้อยละ ๗.๑ ขณะที่ กลุ่มผู้ด้อยโอกาสมีหลักประกันทางรายได้มั่นคงขึ้นและมีความครอบคลุมมากขึ้น โดยในปี ๒๕๕๘ ผู้สูงอายุได้รับการสงเคราะห์เบี้ยยังชีพเพิ่มขึ้นเป็นแบบขั้นบันไดตามช่วงอายุ ๘.๓ ล้านคน จากผู้สูงอายุทั้งประเทศ ๑๐.๔ ล้านคน ส่วนผู้พิการได้รับเบี้ยยังชีพเพิ่มขึ้นเป็น ๘๐๐ บาท

ครอบครัวผู้พิการร้อยละ ๘๙.๕ และรัฐให้เงินอุดหนุนแก่เด็กด้อยโอกาสที่อยู่ในครอบครัวยากจนให้ได้รับการเลี้ยงดูที่มีคุณภาพภายใต้โครงการอุดหนุนเพื่อการเลี้ยงดูเด็กแรกเกิดอย่างไรก็ตาม สวัสดิการด้านที่อยู่อาศัยยังไม่ครอบคลุมกลุ่มผู้มีรายได้น้อยและผู้ยากไร้ แม้ว่ารัฐจัดสวัสดิการด้านที่อยู่อาศัยภายใต้โครงการต่างๆ แต่ปัจจุบันกลุ่มผู้มีรายได้น้อยและรายได้ปานกลางยังไม่มีกรรมสิทธิ์ในที่อยู่อาศัยถึง ๔.๕๔๔,๙๒๖ ครัวเรือน อย่างไรก็ตาม รัฐเริ่มให้ความสำคัญกับการพัฒนาที่อยู่อาศัยแก่ผู้สูงอายุโดยเฉพาะผู้ที่มีรายได้น้อยและผู้ยากไร้

๒.๒.๗ วัฒนธรรมอันดีงามของไทยเริ่มเสื่อมถอยและสังคมไทยมีแนวโน้มเป็นสังคมพหุวัฒนธรรมมากขึ้น อาทิ การให้คุณค่ากับความสนุกสนาน และความสะดวกสบาย ละเลยเรื่องวินัย มีความเห็นแก่ตัว ไม่รู้จักเสียสละ ไม่เอื้อเฟื้อเผื่อแผ่ และขาดความรับผิดชอบ นอกจากนี้ยังมีแนวโน้มการเป็นสังคมพหุวัฒนธรรม โดยเฉพาะการเข้ามาของแรงงานต่างชาติดังกล่าวทำให้เกิดการนำเอาวัฒนธรรมต้นทางผสมผสานกับวัฒนธรรมท้องถิ่น

๒.๒.๘ ความเข้มแข็งของชุมชนมีแนวโน้มที่ดีขึ้น ชุมชนสามารถแก้ปัญหาและสนองตอบความต้องการของชุมชนด้วยตนเองได้ดีขึ้น โดยมีกระบวนการจัดทำแผนชุมชนที่ครอบคลุมทุกพื้นที่ และบูรณาการเป็นแผนตำบลเพื่อเชื่อมโยงกับแผนขององค์กรปกครองส่วนท้องถิ่น แผนพัฒนาอำเภอ และแผนพัฒนาจังหวัดเพื่อให้ได้รับการสนับสนุนทั้งในด้านองค์ความรู้และงบประมาณในกิจกรรมที่เกินความสามารถของชุมชน มีการรวมกลุ่มทำกิจกรรมทั้งด้านเศรษฐกิจ สังคม สิ่งแวดล้อมและเชื่อมโยงเป็นเครือข่ายเพิ่มขึ้นจาก ๑๔๒,๖๓๒ แห่งในปี ๒๕๕๕ เป็น ๑๕๒,๓๗๗ แห่ง ในปี ๒๕๕๖ ส่วนใหญ่เป็นกลุ่มธุรกิจชุมชนและอาชีพ ร้อยละ ๓๒.๕๑ ขององค์กรทั้งหมด และองค์กรการเงิน ร้อยละ ๒๖.๗๗

๒.๒.๙ ความไม่ยอมรับในความคิดเห็นที่แตกต่างกันส่งผลให้เกิดความขัดแย้งในสังคม ในช่วงระยะเวลากว่า ๑๐ ปีที่ผ่านมา ความขัดแย้งในเชิงความคิดเห็นทางการเมืองของกลุ่มต่างๆ ที่มีความรุนแรงมากขึ้นนำไปสู่ความสูญเสียต่อชีวิต ทรัพย์สิน และส่งผลกระทบต่อสภาพจิตใจของประชาชนทั้งทางตรงและทางอ้อม

๒.๓ ด้านทรัพยากรธรรมชาติและสิ่งแวดล้อม

๒.๓.๑ ทรัพยากรธรรมชาติส่วนใหญ่ถูกนำไปใช้ในการพัฒนาจำนวนมาก ก่อให้เกิดความเสื่อมโทรมอย่างต่อเนื่องและเกิดปัญหาความขัดแย้งในการใช้ประโยชน์ทรัพยากรธรรมชาติมากขึ้น

(๑) **พื้นที่ป่าไม้ลดลง** เนื่องจากจำนวนประชากรที่เพิ่มมากขึ้น ทำให้ความต้องการใช้ที่ดินเพื่อการผลิตทางการเกษตร การอยู่อาศัย และการพัฒนาโครงสร้างพื้นฐานเพิ่มมากขึ้นตามไปด้วย พื้นที่ป่าไม้จึงถูกบุกรุกทำลายมากขึ้น โดยพื้นที่ป่าไม้ลดลงจาก ๑๗๑.๐๒ ล้านไร่ หรือร้อยละ ๕๓.๓๓ ของพื้นที่ทั้งหมดของประเทศในปี ๒๕๐๔ เป็น ๑๐๒ ล้านไร่ หรือคิดเป็นร้อยละ ๓๑.๖ ในปี ๒๕๕๖

(๒) **ทรัพยากรดินเสื่อมโทรม ทำให้ความหลากหลายทางชีวภาพถูกคุกคามทรัพยากรดิน** และที่ดินมีปัญหาความเสื่อมโทรมของดินจากการใช้ประโยชน์ที่ไม่ถูกต้องตามหลักวิชาการ ดินเกษตรกรรมเสื่อมคุณภาพ การชะล้างพังทลายของดิน นอกจากนี้ ยังมีปัญหาพื้นที่สูงชันหรือพื้นที่ภูเขา ซึ่งมีข้อจำกัดในการนำไปใช้ประโยชน์ การใช้ทรัพยากรที่ดินของประเทศยังไม่มีประสิทธิภาพและขาดการบูรณาการของหน่วยงานที่เกี่ยวข้อง การบริหารจัดการที่ดินมีปัญหาความไม่เป็นธรรมและการกระจายสิทธิการถือครองที่ดิน ความหลากหลายทางชีวภาพกำลังตกอยู่ภายใต้ภาวะถูกคุกคาม โดยมีสาเหตุมาจากการสูญเสียระบบนิเวศป่าไม้อย่างต่อเนื่องเป็นเวลานาน

(๓) **ป่าชายเลนและระบบนิเวศชายฝั่งถูกทำลาย** และมีการเปลี่ยนสภาพไปใช้ประโยชน์อื่นๆ จำนวนมาก เช่น การเพาะเลี้ยงชายฝั่ง โดยเฉพาะการทำนากุ้ง การขยายตัวของเมืองและอุตสาหกรรม ทำให้พื้นที่ป่าชายเลนลดลงจากปี ๒๕๐๔ ที่มีพื้นที่ป่าชายเลนกว่า ๒.๓ ล้านไร่ เหลือเพียง ๑.๕ ล้านไร่ ในปี ๒๕๕๒ คิดเป็นการลดลงร้อยละ ๓๔.๘ ทำให้รัฐเริ่มมีนโยบายปกป้องป่าชายเลนอย่างจริงจัง โดยไม่อนุญาตการต่อสัมปทานบัตรทั้งหมดตั้งแต่ปี ๒๕๓๔ และห้ามการใช้ประโยชน์อื่นๆ อย่างไรก็ตาม ในระหว่างปี ๒๕๔๙-๒๕๕๔ พบว่า ป่าชายเลนมีสภาพดีขึ้นในปี ๒๕๕๔ ผลผลิตประมงทะเลมีปริมาณเพียง ๑.๖๑ ล้านตัน ลดลงจากปี ๒๕๔๙ ที่มีปริมาณ ๒.๔๒ ล้านตัน ในขณะที่พื้นที่เพาะเลี้ยงสัตว์น้ำชายฝั่งของประเทศไทยยังคงขยายตัวอย่างต่อเนื่องจากปริมาณความต้องการสัตว์น้ำที่เพิ่มมากขึ้น

(๔) **การผลิตพลังงานในประเทศไม่เพียงพอกับความต้องการ แต่ประสิทธิภาพการใช้พลังงานดีขึ้น** ความต้องการใช้พลังงานของประเทศเพิ่มขึ้นตลอด ๓๐ ปีที่ผ่านมาแต่การผลิตพลังงานเชิงพาณิชย์เพื่อการบริโภคภายในประเทศไม่เพียงพอกับความต้องการ ทำให้ต้องนำเข้าจากต่างประเทศเพิ่มขึ้นโดยในปี ๒๕๕๕ ต้องนำเข้า

เพิ่มขึ้นร้อยละ ๖ อยู่ที่ระดับ ๑.๐๘ ล้านบาร์เรลเทียบเท่าน้ำมันดิบต่อวัน คิดเป็นร้อยละ ๕๔ ของความต้องการใช้ในปี ๒๕๕๕ และคิดเป็นร้อยละ ๑๒.๕ ของ GDP โดยน้ำมันดิบมีการนำเข้าสูงที่สุดคิดเป็นร้อยละ ๗๖ ของการนำเข้าพลังงานทั้งหมด ขณะที่การใช้พลังงานเชิงพาณิชย์ขั้นต้นในปี ๒๕๕๕ เพิ่มขึ้นร้อยละ ๖.๘ อยู่ที่ระดับ ๑.๙๘๑ พันบาร์เรลเทียบเท่าน้ำมันดิบต่อวัน ทั้งนี้ ประสิทธิภาพการใช้พลังงานของประเทศไทยมีแนวโน้มดีขึ้น โดยมีอัตราการเพิ่มขึ้นของการใช้พลังงานต่ำกว่าอัตราขยายตัวของ GDP โดยในปี ๒๕๕๕ การเพิ่มขึ้นของ GDP ร้อยละ ๑ ขณะที่มีการใช้พลังงานเพิ่มขึ้นเพียงร้อยละ ๐.๖

(๕) **ทรัพยากรน้ำยังมีส่วนที่ไม่สามารถจัดสรรได้ตามความต้องการ** ประเทศไทยประกอบด้วย ๒๕ กลุ่มน้ำหลัก น้ำทำตามธรรมชาติมีปริมาณรวม ๒๘๕,๒๒๗ ล้านลูกบาศก์เมตร ขณะที่การพัฒนาแหล่งเก็บกักน้ำในประเทศมีความจุคิดเป็นร้อยละ ๒๘ ของปริมาณน้ำทำธรรมชาติ มีแอ่งน้ำบาดาลทั้งหมด ๒๗ แอ่งน้ำบาดาลมีปริมาณการกักเก็บในชั้นน้ำบาดาลรวมประมาณ ๑.๑๓ ล้านลูกบาศก์เมตร มีศักยภาพที่จะพัฒนาขึ้นมาใช้ได้ โดยไม่กระทบต่อปริมาณน้ำบาดาลที่มีอยู่ได้รวมปีละ ๖๘,๒๐๐ ล้านลูกบาศก์เมตร อย่างไรก็ตาม การพัฒนาน้ำบาดาลขึ้นมาใช้ มีข้อจำกัดในเรื่องของความคุ้มทุนเนื่องจากมีค่าใช้จ่ายในการสูบน้ำ และการดำเนินการสำรวจสูง ขณะที่ภาพรวมความต้องการใช้น้ำในประเทศ ในปี ๒๕๕๗ มีจำนวนประมาณ ๑๕๑,๗๕๐ ล้านลูกบาศก์เมตร โดยที่ศักยภาพของการเข้าถึงแหล่งน้ำของภาคส่วนต่างๆ มีจำนวน ๑๐๒,๑๕๐ ล้านลูกบาศก์เมตร และยังไม่สามารถจัดสรรน้ำตามความต้องการได้อีกประมาณ ๔๙,๖๐๐ ล้านลูกบาศก์เมตร

๒.๓.๒ ปัญหาสิ่งแวดล้อมเพิ่มสูงขึ้นตามการขยายตัวของเศรษฐกิจและชุมชนเมือง

(๑) **ปัญหาขยะมูลฝอยยังไม่ได้รับการแก้ไขอย่างมีประสิทธิภาพ** แนวโน้มอัตราการเกิดขยะมูลฝอยเฉลี่ยต่อคนต่อวันเพิ่มสูงขึ้นจาก ๑.๐๔ กิโลกรัม/คน/วัน ในปี ๒๕๕๓ เป็น ๑.๑๑ กิโลกรัม/คน/วัน ในปี ๒๕๕๗ สถานที่กำจัดขยะแบบถูกต้องตามหลักวิชาการมีเพียงร้อยละ ๑๙ และมีการนำมูลฝอยกลับไปใช้ประโยชน์เพียงร้อยละ ๑๘ ทำให้มีปริมาณขยะสะสมตกค้างเพิ่มสูงขึ้นถึง ๑๙.๙ ล้านตัน ในปี ๒๕๕๖ ของเสียอันตราย ในปี ๒๕๕๗ มีประมาณ ๒.๖๙ ล้านตัน โดยขยะอิเล็กทรอนิกส์มีแนวโน้มเพิ่มขึ้นร้อยละ ๑๐ ต่อปี เนื่องจากความก้าวหน้าทางเทคโนโลยีที่มีการปรับเปลี่ยนอย่างรวดเร็ว ส่งผลให้ในอนาคตอาจต้องประสบปัญหาการกำจัดซากของเสียเหล่านี้ หากภาครัฐไม่มีมาตรการหรือมีกฎหมายควบคุมการรีไซเคิลขยะอย่างครบวงจร ขณะที่การจัดการของเสียอันตรายจากภาคอุตสาหกรรมสามารถจัดการได้ประมาณร้อยละ ๗๐ โดยภาคอุตสาหกรรมมีการนำของเสียอันตรายกลับมาใช้ประโยชน์ใหม่มากขึ้น แต่ยังคงพบการลักลอบทิ้งกากอุตสาหกรรมในหลายพื้นที่อย่างต่อเนื่อง เนื่องจากต้นทุนในการกำจัดสูง

(๒) **มลพิษทางอากาศยังเกินมาตรฐานหลายแห่ง แต่มีแนวโน้มดีขึ้น** ในปี ๒๕๕๗ พบสารมลพิษทางอากาศเกินค่ามาตรฐานในหลายพื้นที่ของประเทศ และที่เป็นปัญหาสำคัญได้แก่ฝุ่นละออง ก๊าซโอโซน และสารอินทรีย์ระเหยง่าย (VOCs) โดยมีพื้นที่วิกฤติในเขตพื้นที่มาบตาพุด จังหวัดระยอง ที่ยังคงประสบปัญหาสารอินทรีย์ระเหยง่าย ในขณะที่พื้นที่อื่น เช่น กรุงเทพฯ ปทุมธานีเชียงใหม่ ขอนแก่น พบสารเบนซินเกินค่ามาตรฐาน แต่ส่วนใหญ่มีปริมาณลดลงจากปีที่ผ่านมา ซึ่งได้รับผลดีจากการปรับปรุงมาตรฐานน้ำมันเชื้อเพลิงเมื่อต้นปี ๒๕๕๗ ทั้งนี้ ในพื้นที่กรุงเทพมหานคร การที่ปัญหาฝุ่นละอองและเบนซินมีปริมาณลดลง ส่วนหนึ่งเป็นผลจากการปรับปรุงมาตรฐานน้ำมันเชื้อเพลิงจาก EURO ๓ เป็น EURO ๔ ตั้งแต่ปี ๒๕๕๕ และการปรับปรุงระบบขนส่งสาธารณะและทางจักรยาน การเข้มงวดกับการตรวจจับรถควันดำ อย่างไรก็ตาม ปัญหามลพิษทางอากาศในพื้นที่มาจากสาเหตุหลักคือปริมาณรถยนต์จำนวนมากสำหรับมลพิษจากหมอกควัน ในพื้นที่ภาคเหนือตอนบน พบว่าสถานการณ์ดีขึ้นเป็นลำดับ โดยความร่วมมือและการทำงานระหว่างภาครัฐ องค์กรปกครองส่วนท้องถิ่น (อปท.) และประชาชนดีขึ้น

(๓) **คุณภาพน้ำที่อยู่ในเกณฑ์ดีมีแนวโน้มลดลง** สถานการณ์คุณภาพน้ำในช่วง ๑๐ ปีที่ผ่านมา (พ.ศ. ๒๕๔๘-๒๕๕๗) มีแนวโน้มเสื่อมโทรมลง โดยแหล่งน้ำที่อยู่ในเกณฑ์ดีมีแนวโน้มลดลงส่วนแหล่งน้ำที่อยู่ในเกณฑ์พอใช้และเสื่อมโทรมมีแนวโน้มเพิ่มขึ้น สาเหตุสำคัญมาจากการชะหน้าดินที่มีปูดก้างจากการเกษตรและการปศุสัตว์ และการระบายน้ำเสียจากชุมชน ระบบบำบัดน้ำเสียรวมของชุมชน มีจำนวนไม่เพียงพอต่อการบำบัดน้ำเสียที่เพิ่มขึ้นตามการขยายตัวและการเจริญเติบโตของชุมชน โดยปัจจุบัน มีปริมาณน้ำเสียจากชุมชน ๑๐.๓ ล้านลูกบาศก์เมตรต่อวัน ขณะที่ระบบบำบัดน้ำเสียรองรับน้ำเสียที่เกิดขึ้นได้เพียงร้อยละ ๓๑

(๔) ประเทศไทยปล่อยก๊าซเรือนกระจกเพิ่มขึ้น แต่อัตราการเติบโตลดลงปริมาณการปล่อยก๊าซเรือนกระจกจากสาขาพลังงานมีแนวโน้มเพิ่มขึ้นอย่างต่อเนื่อง ตามปริมาณความต้องการใช้พลังงานที่เพิ่มขึ้นตามการขยายตัวของเศรษฐกิจของประเทศ จากรายงานแห่งชาติฉบับที่ ๒ การจัดทำบัญชีก๊าซเรือนกระจกของประเทศไทย ระบุว่าประเทศไทยมีการปล่อยก๊าซเรือนกระจก ในปี ๒๕๓๓ ปริมาณ ๒๒๙.๐๘ ล้านตันคาร์บอนไดออกไซด์เทียบเท่า และเพิ่มเป็น ๒๖๕.๙ ล้านตันคาร์บอนไดออกไซด์เทียบเท่า ในปี ๒๕๔๗ โดยปริมาณการปล่อยก๊าซเรือนกระจกมีแนวโน้มเพิ่มขึ้นร้อยละ ๓.๓ ต่อปี อย่างไรก็ตาม อัตราการเติบโตลดลงในช่วง ๕ ปีที่ผ่านมา ทั้งนี้เนื่องมาจากมาตรการการลดก๊าซเรือนกระจกต่างๆ ที่มีการดำเนินงานเพิ่มมากขึ้นในประเทศ ประกอบกับการกักเก็บก๊าซเรือนกระจกในภาคป่าไม้และการใช้ประโยชน์ที่ดินมีแนวโน้มเพิ่มมากขึ้นร้อยละ ๑.๑ จึงส่งผลให้ภาคดังกล่าวเป็นภาคที่มีความสำคัญมากในการเพิ่มการดูดกลับและช่วยลดปริมาณการปล่อยก๊าซเรือนกระจกโดยรวมของประเทศ

๒.๓.๓ ภัยพิบัติทางธรรมชาติโดยเฉพาะอย่างยิ่งอุทกภัยเกิดขึ้นบ่อยครั้งและมีความรุนแรงมากขึ้น ส่งผลกระทบต่อภาคการผลิตและวิถีการดำรงชีวิตของคนไทย ทั้งอุทกภัย ภัยแล้ง วาตภัย และดินถล่ม สร้างความเสียหายนับเป็นมูลค่ากว่าหมื่นล้านบาท อันเป็นผลกระทบมาจากการเปลี่ยนแปลงสภาพภูมิอากาศ ภัยพิบัติทางธรรมชาติ โดยเฉพาะอย่างยิ่งอุทกภัยมีแนวโน้มและความถี่มากขึ้น ซึ่งจะส่งผลกระทบต่อภาคการผลิตและวิถีการดำรงชีวิตของคนไทยเป็นประจำทุกปีในมิติของจำนวนประชากรเสี่ยงภัยจะพบว่าภัยแล้งเป็นภัยธรรมชาติที่ส่งผลกระทบต่อประชากรเป็นจำนวนมากกว่าภัยประเภทอื่นๆ ในขณะที่น้ำท่วมเป็นภัยธรรมชาติที่ส่งผลกระทบต่อประเทศไทยถูกจัดอยู่ในลำดับประเทศที่มีความเสี่ยงต่อน้ำของโลก

๒.๔ ด้านการบริหารจัดการและการปรับปรุงประสิทธิภาพกลไกการพัฒนา

๒.๔.๑ ด้านธรรมาภิบาล

(๑) ประเทศไทยจะต้องให้ความสำคัญกับเรื่องธรรมาภิบาลอย่างเร่งด่วนจากการประเมินผ่านดัชนีความอยู่เย็นเป็นสุขร่วมกันในสังคมไทย ซึ่งว่า สังคมไทยในภาพรวมมีความอยู่เย็นเป็นสุขร่วมกันอยู่ในระดับปานกลางในปี ๒๕๕๖ แต่ต้องค้ำประกอบด้านสังคมประชาธิปไตยที่มีธรรมาภิบาลอยู่ในระดับที่ต้องเร่งแก้ไข สถานการณ์ดังกล่าว ถือเป็นความจำเป็นของประเทศไทยที่จะต้องให้ความสำคัญกับเรื่องธรรมาภิบาลอย่างเร่งด่วน เนื่องจากสถานการณ์วิกฤตคุณธรรม จริยธรรมและธรรมาภิบาลของสังคมไทยหลักธรรมาภิบาล ตามระเบียบสำนักนายกรัฐมนตรีว่าด้วยการสร้างระบบบริหารกิจการบ้านเมืองและสังคมที่ดี พ.ศ. ๒๕๕๒ มีอย่างน้อย ๖ ประการคือ (๑) หลักนิติธรรม (๒) หลักคุณธรรม (๓) หลักความโปร่งใส (๔) หลักความมีส่วนร่วม (๕) หลักความรับผิดชอบ (๖) หลักความคุ้มค่า ขณะนี้ได้มีการสะสมตัวและลูกกลมสู่ทุกภาคส่วน ได้แก่ ภาคการเมืองทั้งระดับชาติและระดับท้องถิ่นที่มีการซื้อสิทธิ์ ขายเสียง มีการทุจริตเพื่อให้ได้รับการเลือกตั้ง มีผลประโยชน์ส่วนตนทับซ้อนกับผลประโยชน์รัฐหน่วยงานภาครัฐ มีระบบการบริหารงานที่ไม่เป็นธรรมาภิบาล มีการใช้อำนาจหน้าที่โดยมิชอบ หากผลประโยชน์ให้ตนเองและพวกพ้อง ภาคธุรกิจบางส่วนมีการร่วมมือกับนักการเมืองและข้าราชการ กระทำการทุจริตเพื่อให้ได้งานจากภาครัฐ ปิดงานอย่างรวดเร็วผูกขาดทางธุรกิจ หลีกเลี่ยงภาษี ขาดความรับผิดชอบต่อผู้บริโภค ภาคประชาชนมีแนวโน้มยอมรับการทุจริตต่างๆ ที่ตนเองได้รับประโยชน์มากขึ้น สถาบันทางศาสนาบางส่วนประพฤติผิดคุณธรรมและจริยธรรมเสียเอง มีปัญหาการบริหารจัดการทรัพย์สินของส่วนรวม ขาดความโปร่งใส ปล่อยให้คนบางกลุ่มใช้ศาสนาเป็นเครื่องมือแสวงหาประโยชน์ สื่อมวลชนหลายสำนักวางตัวไม่เป็นกลาง ไม่แสดงบทบาทในการต่อต้านการทุจริตหรือปกปิดข้อเท็จจริง รับผลประโยชน์จากกลุ่มนายทุนและนักธุรกิจการเมืองจนไม่สามารถรักษาจริยธรรมหรือจรรยาบรรณของวิชาชีพได้

(๒) ภาคเอกชนมีการประเมินหลักบรรษัทภิบาล ตั้งแต่ปี ๒๕๔๔ โดยสมาคมส่งเสริมสถาบันกรรมการบริษัทไทย (Thai Institute of Directors : IOD) ได้สำรวจการกำกับดูแลกิจการของบริษัทจดทะเบียนในตลาดหลักทรัพย์แห่งประเทศไทยอย่างต่อเนื่อง พบว่า บริษัทจดทะเบียนที่มีธรรมาภิบาลมีคะแนนเฉลี่ยอยู่ที่ ๗๒% ในปี ๒๕๕๗ ถือว่าอยู่ในระดับดีเมื่อเทียบกับปี ๒๕๔๕ ที่มีคะแนนเฉลี่ยอยู่ที่ ๕๒% และมีคะแนนเฉลี่ยลดลงเมื่อเทียบกับปี ๒๕๕๔ ที่มีคะแนนเฉลี่ยอยู่ที่ ๗๗% แสดงให้เห็นว่า บริษัทจดทะเบียนไทย ให้ความสำคัญในการพัฒนาการกำกับดูแลกิจการที่ดีเพื่อโอกาสในการเติบโตอย่างยั่งยืนและสร้างความเชื่อมั่นแก่ผู้ลงทุนทั้งในประเทศและต่างประเทศสู่การยอมรับในระดับสากล

๒.๔.๒ ด้านการบริหารจัดการภาครัฐและการกระจายอำนาจ

(๑) การบริหารจัดการภาครัฐมีการปรับปรุงตามยุคสมัย พระราชบัญญัติระเบียบบริหารราชการแผ่นดิน พ.ศ. ๒๕๓๔ ได้จัดระเบียบการบริหารราชการแผ่นดินแบ่งออกเป็น ๓ ส่วนได้แก่ บริหารราชการส่วนกลาง บริหารราชการส่วนภูมิภาค และบริหารราชการส่วนท้องถิ่นที่ใช้หลักการกระจายอำนาจที่ส่วนกลางได้มอบอำนาจระดับหนึ่งให้ประชาชนในท้องถิ่นไปดำเนินการปกครองตนเองอย่างอิสระโดยไม่ขัดต่อกฎหมายของประเทศ ทั้งสามส่วนนี้อยู่ในการควบคุมและบริหารงานของคณะรัฐมนตรี ซึ่งมีหน้าที่รับผิดชอบบริหารราชการแผ่นดิน รวมไปถึงการกำหนดนโยบายเพื่อให้ข้าราชการนำไปปฏิบัติ ทั้งนี้การปฏิรูประบบราชการที่เกิดการเปลี่ยนแปลงอย่างชัดเจนในโครงสร้างของหน่วยราชการเกิดขึ้นจากพระราชบัญญัติปรับปรุงกระทรวง ทบวง กรม พ.ศ. ๒๕๔๕ มีการกำหนดส่วนราชการไว้เป็น ๒๐ กระทรวง และส่วนราชการไม่สังกัดสำนักนายกรัฐมนตรี กระทรวง หรือทบวง

(๒) การกระจายอำนาจเกิดผลสำเร็จหลายด้านแต่ยังมีปัญหาที่ต้องแก้ไข การกระจายอำนาจให้แก่ อปท. ในระยะที่ผ่านมาได้ดำเนินการตามแนวทางของรัฐธรรมนูญแห่งราชอาณาจักรไทย พ.ศ. ๒๕๔๐ และ ๒๕๕๐ และตามแผนการกระจายอำนาจให้แก่องค์กรปกครองส่วนท้องถิ่น และแผนปฏิบัติการกำหนดขั้นตอนการกระจายอำนาจให้แก่องค์กรปกครองส่วนท้องถิ่นฉบับที่ ๑ และฉบับที่ ๒ นอกจากนี้ มีการใช้งบประมาณเป็นตัวกระตุ้นให้เกิดการถ่ายโอนภารกิจ หน้าที่และเพิ่มรายได้ในการดำเนินงานของ อปท. โดยในปีงบประมาณ พ.ศ. ๒๕๔๓ สัดส่วนของรายได้ของท้องถิ่นต่อรายได้รัฐบาลคิดเป็นร้อยละ ๑๓.๓๑ เพิ่มขึ้นเป็นร้อยละ ๒๕.๑๗ ในปีงบประมาณ ๒๕๕๐ และร้อยละ ๒๘.๒๑ ในปีงบประมาณ พ.ศ. ๒๕๕๕ มีการถ่ายโอนภารกิจไปแล้วตามแผนปฏิบัติการกำหนดขั้นตอนการกระจายอำนาจให้แก่ อปท. ฉบับที่ ๑ จำนวน ๑๘๕ ภารกิจจากภารกิจที่จะต้องถ่ายโอน ๒๔๕ ภารกิจและถ่ายโอนภารกิจตามแผนปฏิบัติการฯ ฉบับที่ ๒ จำนวน ๗๕ งาน/กิจกรรมจาก ๑๑๔ งาน/กิจกรรม และถ่ายโอนบุคลากรจากส่วนกลางให้องค์กรปกครองส่วนท้องถิ่น จำนวน ๙,๘๕๐ คน แบ่งเป็นข้าราชการ ๑,๓๗๘ คน บุคลากรทางการศึกษา ๕,๒๙๕ คน ข้าราชการกระทรวงสาธารณสุขซึ่งประจำอยู่ที่สถานีอนามัย จำนวน ๗๙ คน และลูกจ้างประจำ ๓,๐๙๘ คน อย่างไรก็ตามยังมีปัญหาที่ต้องการการแก้ไข เช่น การทับซ้อนของอำนาจหน้าที่และเขตพื้นที่ระหว่างองค์การบริหารส่วนจังหวัดและอบต.หรือองค์การบริหารส่วนตำบล ทำให้การจัดบริการสาธารณสุขให้กับประชาชนยังขาดความสมดุล ปัญหาการซื้อเสียง ทำให้การเลือกตั้งระดับท้องถิ่นขาดความชอบธรรม และปัญหาการขาดแคลนรายได้ของ อปท. ซึ่งรายได้ที่ท้องถิ่นจัดเก็บเองในภาพรวมมีสัดส่วนเพียงร้อยละ ๙.๙๐ ของรายได้รัฐบาลในปีงบประมาณ พ.ศ. ๒๕๔๙ และเพิ่มเป็นร้อยละ ๑๐.๖๕ ในปีงบประมาณ พ.ศ. ๒๕๕๕ ท้องถิ่นจำเป็นต้องพึ่งพาเงินอุดหนุนจากรัฐบาล คิดเป็นร้อยละ ๓๘.๕๒ และร้อยละ ๓๙.๔๖ ตามลำดับ ส่งผลให้ อปท. ในพื้นที่ที่มีกิจกรรมทางเศรษฐกิจหนาแน่น เช่น การเป็นแหล่งที่ตั้งของอุตสาหกรรม การค้า การบริการ การเป็นพื้นที่เขตพัฒนาเศรษฐกิจพิเศษ แหล่งท่องเที่ยวที่มีชื่อเสียงระดับโลก การจัดบริการสาธารณสุขรองรับการเติบโตของเมืองและการเพิ่มขึ้นของประชากรแฝงและแรงงานต่างด้าวได้อย่างมีขอบเขตจำกัด

๒.๔.๓ ด้านการทุจริตคอร์รัปชัน

ไทยกำลังประสบปัญหาการทุจริตเชิงนโยบายและผลประโยชน์ทับซ้อนเป็นอย่างมาก พัฒนาการของการทุจริตคอร์รัปชันในสังคมไทยเปลี่ยนแปลงจากในอดีตที่มีรูปแบบการทุจริตจัดซื้อจัดจ้าง รับสินบน ซึ่งสามารถตรวจสอบหาหลักฐานจับผิดมาลงโทษได้ เนื่องจากมีความซับซ้อนไม่มากเท่ากับการทุจริตคอร์รัปชันในปัจจุบันที่ประเทศไทยมีความเสียหายจากการทุจริตคอร์รัปชันขนาดใหญ่ที่สูงเป็นแสนล้านบาท อันเนื่องจากการทุจริตเชิงนโยบายและผลประโยชน์ทับซ้อนซึ่งเป็นรูปแบบใหม่ที่เกิดมากขึ้นในช่วงที่รัฐเข้ามามีบทบาทในการพัฒนาเศรษฐกิจและการหาประโยชน์จากธุรกิจในโลกสมัยใหม่ มีความซับซ้อนเพิ่มขึ้นและในปัจจุบันประเทศไทยประสบปัญหาการทุจริตเชิงนโยบายและผลประโยชน์ทับซ้อนเป็นอย่างมาก ไม่ว่าจะเป็นองค์กรภาครัฐหรือภาคเอกชน และมาตรการต่างๆ ที่ออกมา รวมทั้งกฎหมายเกี่ยวกับการทุจริตและการตรวจสอบจากองค์กรต่างๆ ยังไม่สามารถที่จะเข้าไปแก้ไขปัญหาเหล่านี้ได้ ดังปรากฏตามดัชนีภาพลักษณ์คอร์รัปชัน (Corruption Perception Index : CPI) พ.ศ. ๒๕๕๗ ขององค์กรเพื่อความโปร่งใสนานาชาติ พบว่าประเทศไทยได้ ๓๘ คะแนนจากคะแนนเต็ม ๑๐๐ คะแนน อยู่อันดับที่ ๘๕ จากการจัดอันดับทั้งหมด ๑๗๕ ประเทศทั่วโลก จะเห็นได้ว่าประเทศไทยมีคะแนนดีขึ้นเล็กน้อยเทียบกับปี ๒๕๕๖ ที่ได้ ๓๕ คะแนน อยู่อันดับ

๑๐๒ โดยเมื่อเทียบกับประเทศในกลุ่มอาเซียนพบว่า ประเทศไทยมีคะแนนเท่ากับประเทศฟิลิปปินส์ ส่วนประเทศสิงคโปร์สูงถึง ๘๔ คะแนน และมาเลเซียได้ ๕๒ คะแนน (คะแนนมากหมายถึงมีคอร์รัปชันน้อย)

๓. บริบทการเปลี่ยนแปลงและภาพอนาคตประเทศไทย

๓.๑ บริบทภายใน

๓.๑.๑ ภาพเศรษฐกิจไทยในกรณีฐาน

ภายใต้สมมติฐาน (๑) แนวโน้มการขยายตัวของเศรษฐกิจโลกเฉลี่ยร้อยละ ๓.๘ ในช่วงแผนพัฒนาฯ ฉบับที่ ๑๒ และร้อยละ ๔.๒ ในช่วงแผนพัฒนาฯ ฉบับที่ ๑๓ (๒) การลงทุนภาครัฐขยายตัวเฉลี่ยร้อยละ ๔ (๓)ราคาน้ำมันเฉลี่ย ๗๐-๙๐ ดอลลาร์ สรอ. ต่อบาร์เรลในช่วงแผนพัฒนาฯ ฉบับที่ ๑๒ และเฉลี่ย ๘๐-๑๐๐ ดอลลาร์ สรอ. ต่อบาร์เรลในช่วงแผนพัฒนาฯ ฉบับที่ ๑๓ (๔) ผลผลิตภาพการผลิตรวมขยายตัวร้อยละ ๒.๑ โดยผลิตภาพการผลิตภาคเกษตรหดตัวต่อเนื่องเฉลี่ยร้อยละ ๐.๘ ภาคอุตสาหกรรมขยายตัวเฉลี่ยร้อยละ ๒.๐ และภาคบริการขยายตัวเฉลี่ยร้อยละ ๓.๐ (๕) การลงทุนภาคเอกชนขยายตัวเฉลี่ยร้อยละ ๕ และ (๖) กำลังแรงงานลดลงเฉลี่ยร้อยละ ๐.๒ และร้อยละ ๐.๗ ในช่วงแผนพัฒนาฯ ฉบับที่ ๑๒ และ ๑๓ ตามลำดับภายใต้สมมติฐานเหล่านี้ เศรษฐกิจไทยในช่วง ๑๐ ปีข้างหน้ามีแนวโน้มที่จะขยายตัวเฉลี่ยร้อยละ ๓.๓-๔.๓ โดยมีค่ากลางของการประมาณการร้อยละ ๓.๘ ซึ่งทำให้เศรษฐกิจไทยจะสามารถขยายฐานะขึ้นเป็นประเทศรายได้สูงในช่วงปี ๒๕๗๑ (ในกรณีเศรษฐกิจขยายตัวเฉลี่ยร้อยละ ๔.๓ - ๒๕๗๔) (ในกรณีเศรษฐกิจขยายตัวเฉลี่ยร้อยละ ๓.๓) การขยายตัวในกรณีฐานดังกล่าวทำให้เศรษฐกิจไทยมีความเสี่ยงที่จะตกอยู่ภายใต้กับดักประเทศรายได้ปานกลางอย่างถาวรมากขึ้น เมื่อคำนึงถึงเงื่อนไขในระยะยาว โดยเฉพาะ (๑) การลดลงของกำลังแรงงานที่จะหดตัวเร่งขึ้นเป็นเฉลี่ยร้อยละ ๑.๐ ในช่วงแผนพัฒนาฯ ฉบับที่ ๑๔ ซึ่งจะเป็นปัจจัยถ่วงต่อการขยายตัวทางเศรษฐกิจมากขึ้น (๒) ชีตความสามารถด้านการคิดค้นเทคโนโลยีและนวัตกรรมซึ่งเป็นสิ่งจำเป็นในการยกระดับฐานะประเทศเข้าสู่การเป็นประเทศรายได้สูงจะลดลงตามการเพิ่มขึ้นของสัดส่วนของประชากรผู้สูงอายุ (๓) จำนวนประชากรรวมจะเริ่มลดลงในปี ๒๕๗๐ ซึ่งส่งผลให้อุปสงค์และการผลิตเพื่อตอบสนองความต้องการในประเทศขยายตัวช้าลง

(๔) การเพิ่มขึ้นของขีดความสามารถในการแข่งขันของประเทศต่างๆ ที่การปรับตัวเข้าสู่สังคมผู้สูงอายุช้ากว่าไทย (๕) ภาระการใช้จ่ายเพื่อดูแลผู้สูงอายุเพิ่มขึ้นทำให้การจัดสรรงบประมาณเพื่อการพัฒนาประเทศเพื่อยกระดับฐานะการพัฒนาประเทศมีข้อจำกัดมากขึ้น (๖) เกณฑ์รายได้ขั้นต่ำสำหรับการเป็นประเทศรายได้ขั้นสูงปรับตัวเพิ่มขึ้นเฉลี่ยประมาณ ๑๐๐-๒๐๐ ดอลลาร์ สรอ. ต่อคนต่อปีตามการเพิ่มขึ้นของรายได้และมาตรฐานการครองชีพของประเทศสำคัญๆ เงื่อนไขดังกล่าวทำให้ประเทศไทยมีความเสี่ยงที่จะไม่สามารถหารายได้ที่เพียงพอในการที่จะให้คนไทยได้รับการพัฒนาอย่างเต็มศักยภาพ มีความภาคภูมิใจ มีเกียรติและศักดิ์ศรีในประชาคมภูมิภาคและในเวทีโลก

๓.๑.๒ การเข้าสู่สังคมผู้สูงอายุ

การเข้าสู่สังคมผู้สูงอายุของประเทศไทยส่งผลให้อัตราการพึ่งพิงของประชากรวัยแรงงานต้องแบกรับการดูแลผู้สูงอายุเพิ่มสูงขึ้น โดยในปี ๒๕๕๓ มีประชากรวัยแรงงาน ๕ คนที่มีศักยภาพแบกรับผู้สูงอายุ ๑ คน และคาดการณ์ว่าในปี ๒๕๘๓ จะเหลือประชากรวัยแรงงานเพียง ๑.๗ คนแบกรับผู้สูงอายุ ๑ คน การขาดแคลนกำลังแรงงานทำให้ต้องนำเข้าแรงงาน

ไร้ทักษะจากประเทศเพื่อนบ้าน ซึ่งส่งผลกระทบต่อตลาดแรงงานไทยในด้านการยกระดับรายได้และทักษะฝีมือแรงงานจะช้าลง ผลิตภาพแรงงานไทยอาจเพิ่มขึ้นช้า ปัญหาการค้ำมนุษย์ และการขาดการคุ้มครองทางสังคมขั้นพื้นฐานที่จำเป็น ซึ่งจะเป็นปัญหาต่อเนื่องที่ส่งผลต่อคุณภาพชีวิตของคนไทย อาทิ อาชญากรรม โรคระบาด และภาระทางการคลังของระบบบริการทางสังคม อย่างไรก็ตาม นับเป็นโอกาสในการพัฒนาสินค้าและบริการ ธุรกิจบริการที่เหมาะสมกับกลุ่มผู้สูงอายุที่เพิ่มขึ้นเป็นตัวเลขเบื้องต้น สศช. จะคำนวณใหม่อีกครั้งเมื่อการปรับปรุงฐานข้อมูลในแบบจำลองเสร็จสมบูรณ์เกณฑ์ขั้นต่ำในปี ๒๕๔๖ ซึ่งอยู่ที่ ๑๒,๗๔๕ ดอลลาร์ สรอ. ต่อคนต่อปี

๓.๑.๓ ความเหลื่อมล้ำ

ความเหลื่อมล้ำเป็นปัญหาสำคัญในสังคมไทยทั้งความเหลื่อมล้ำด้านรายได้ โอกาสการเข้าถึงบริการภาครัฐและการเข้าถึงทรัพยากรธรรมชาติ นำไปสู่ความขัดแย้งในสังคม และเป็นอุปสรรคต่อการพัฒนาประเทศที่ลดทอนความเข้มแข็งทางเศรษฐกิจและความมั่นคงทางสังคม จากการกระจายรายได้และผลประโยชน์ของการพัฒนาไป

ยังกลุ่มคนต่างๆ ในสังคม บางพื้นที่และบางสาขาการผลิตไม่ทั่วถึงเป็นธรรมผลประโยชน์ส่วนใหญ่ตกอยู่ในกลุ่มที่มีโอกาสและรายได้สูง ทำให้สัดส่วนรายได้ระหว่างกลุ่มคนวัยร้อยละ ๑๐ ของประชากรกับกลุ่มคนจนร้อยละ ๑๐ ของประชากรมีความแตกต่างกันถึง ๓๔.๙ เท่าในปี ๒๕๕๖ นอกจากนี้ความเหลื่อมล้ำยังส่งผลให้เกิดปัญหาต่างๆ อาทิ ปัญหาการทุจริตคอร์รัปชัน คนยากจนขาดโอกาสการเข้าถึงบริการการศึกษาและสาธารณสุขที่มีคุณภาพอย่างเท่าเทียม การแย่งชิงทรัพยากร การรับรู้ข้อมูลข่าวสารปัญหาอาชญากรรมและยาเสพติด

๓.๑.๔ ความเป็นเมือง

การเปลี่ยนแปลงพื้นที่ชนบทไปสู่ความเป็นเมืองมีแนวโน้มเพิ่มขึ้นเพื่อลดความแออัดของเมืองหลวงและเมืองหลัก อันเป็นการกระจายความเจริญสู่พื้นที่อื่นๆ จึงจำเป็นที่จะต้องมีการลงทุนโครงสร้างพื้นฐาน การจัดการบริการสาธารณะเพื่อรองรับการเติบโตของเมือง การใช้ประโยชน์ของทรัพยากรท้องถิ่นทั้งปัจจัยการผลิตและแรงงานไปสู่ภาคการค้า บริการ และอุตสาหกรรม ตลอดจนการแสวงหาเทคโนโลยีใหม่ๆ ที่จะช่วยลดผลกระทบต่อสิ่งแวดล้อม ซึ่งจะส่งผลต่อการลดลงและความเสื่อมโทรมของทรัพยากรท้องถิ่น การลดลงของแรงงานในภาคเกษตร รวมทั้งปัญหาการบริหารจัดการขยะทั้งขยะชุมชนและอุตสาหกรรม ทั้งนี้ การเพิ่มขึ้นของประชากรและแรงงานในพื้นที่อาจส่งผลกระทบต่อเปลี่ยนแปลงของวิถีชีวิตและวัฒนธรรมท้องถิ่น อย่างไรก็ตาม การผลิตและกิจกรรมทางเศรษฐกิจที่มีขนาดใหญ่ขึ้นเพื่อตอบสนองความต้องการคนในเมืองที่มากขึ้น จะส่งผลให้เกิดการประหยัดจากขนาด การขนส่งมีต้นทุนต่ำลง และการลงทุนในระบบสาธารณูปโภคจะมีความคุ้มค่ามากขึ้น นอกจากนี้ ความต้องการแรงงานที่มากขึ้นจะมีส่วนเอื้อหรือทำให้จำเป็นต้องมีการจัดตั้งสถาบันการศึกษาในพื้นที่เพื่อตอบสนองความต้องการของสถานประกอบการที่มีจำนวนมาก

๓.๑.๕ การบริหารจัดการภาครัฐ

(๑) ร่างรัฐธรรมนูญแห่งราชอาณาจักรไทย พ.ศ. ๒๕๕๘ วางกรอบด้านการบริหารจัดการภาครัฐ เอื้อต่อการพัฒนาธรรมาภิบาลภาครัฐ ร่างรัฐธรรมนูญแห่งราชอาณาจักรไทย พ.ศ. ๒๕๕๘ มีมาตราสำคัญๆ ที่จะช่วยสนับสนุนให้การบริหารจัดการและการปรับปรุงประสิทธิภาพกลไกการพัฒนา อาทิ มาตรา ๖๙ หน่วยงานของรัฐองค์การเอกชนหรือองค์กรใดที่ดำเนินกิจกรรมโดยใช้เงินแผ่นดิน มีหน้าที่ต้องเปิดเผยข้อมูลเกี่ยวกับการดำเนินการดังกล่าวต่อสาธารณะเพื่อให้พลเมืองได้ติดตามและตรวจสอบมาตรา ๗๒ รัฐต้องดำเนินการตามแนวนโยบายพื้นฐานแห่งรัฐ และต้องจัดระบบงานราชการและงานของรัฐอย่างอื่น ให้เป็นไปตามหลักธรรมาภิบาล พัฒนาและสร้างโอกาสเพื่อลดความเหลื่อมล้ำและสร้างความเป็นธรรมอย่างยั่งยืน กระจายอำนาจและจัดการกิจ อำนาจหน้าที่ และขอบเขตความรับผิดชอบที่ชัดเจนระหว่างราชการส่วนกลาง ส่วนภูมิภาค และส่วนท้องถิ่น รวมทั้งมีกลไกป้องกันและจัดการทุจริตและประพฤติมิชอบที่มีประสิทธิภาพทั้งในภาครัฐและภาคเอกชน ฯลฯ มาตรา ๘๙ รัฐต้องดำเนินนโยบายการเงิน การคลัง และงบประมาณภาครัฐ โดยยึดหลักการรักษาวินัยและความยั่งยืนทางการคลัง และการใช้จ่ายเงินแผ่นดิน อย่างคุ้มค่า จัดให้มีระบบการเงินการคลังเพื่อสังคม มีระบบภาษีอากรที่มีความเป็นธรรมมีประสิทธิภาพ เกิดประโยชน์สูงสุดต่อประชาชน และสอดคล้องกับการเปลี่ยนแปลงทางเศรษฐกิจและสังคม

(๒) ภาคประชาสังคมให้ความสำคัญกับการบริหารจัดการของภาครัฐสถาบันทางสังคม อาทิ มูลนิธิ สถาบันการศึกษา หน่วยงานวิจัยต่างๆ นำเสนอผลการติดตาม วิเคราะห์ สังเคราะห์ เรื่องที่เกี่ยวกับการบริหารจัดการประเทศและการปรับปรุงประสิทธิภาพกลไกการพัฒนาทั้งประเด็นธรรมาภิบาล การทุจริตคอร์รัปชันทั้งการคอร์รัปชันขนาดใหญ่และคอร์รัปชันภาคครัวเรือน การบริหารจัดการภาครัฐและการกระจายอำนาจ เพื่อรายงานข้อค้นพบและข้อเสนอแนะสู่สาธารณะ เป็นแรงกดดันให้ผู้มีอำนาจภาครัฐหันมาพิจารณา ทบทวน แนวนโยบาย มาตรการและกลไกการทำงานต่างๆ ให้เหมาะสมมากขึ้น

๓.๒ บริบทภายนอก

๓.๒.๑ การเข้าสู่สังคมผู้สูงอายุของโลก

องค์การสหประชาชาติประเมินสถานการณ์ว่าในช่วงปี ๒๕๔๔-๒๖๔๓ (ค.ศ. ๒๐๐๑-๒๐๑๐) จะเป็นศตวรรษแห่งผู้สูงอายุ หมายถึงการมีประชากรอายุ ๖๐ ปีขึ้นไปมากกว่าร้อยละ ๑๐ ของประชากรรวมทั่วโลก โดยประเทศที่พัฒนาแล้วจะใช้ระยะเวลาที่ค่อนข้างยาวนานในการเข้าสู่สังคมผู้สูงอายุเช่น ญี่ปุ่น อเมริกา ยุโรป ขณะที่กลุ่มประเทศกำลังพัฒนาจะมีระยะเวลาเปลี่ยนแปลงโครงสร้างประชากรดังกล่าวค่อนข้างสั้นกว่า สะท้อนถึงระยะเวลาในการเตรียมความพร้อมเพื่อรองรับสังคมผู้สูงอายุที่สั้นกว่าประเทศพัฒนาแล้วค่อนข้างมาก โดยการเป็นสังคมผู้สูงอายุจะส่งผล

ให้มีการขาดแคลนแรงงานในประเทศ และมีการเคลื่อนย้ายแรงงานต่างด้าวมากขึ้น นอกจากนี้ มีความต้องการสินค้าและบริการที่เหมาะสมกับผู้สูงอายุมากขึ้น นับเป็นโอกาสอย่างมากสำหรับประเทศไทยที่จะพัฒนาด้านธุรกิจและลงทุนด้านการค้าและบริการ ด้านการท่องเที่ยว ที่พักอาศัย การให้บริการสุขภาพในรูปแบบต่างๆ รวมทั้งเป็นโอกาสของแรงงานไทยในการไปทำงานในประเทศที่พัฒนาแล้ว

๓.๒.๒ การปรับเปลี่ยนด้านเทคโนโลยีและนวัตกรรมที่รวดเร็ว

การปรับเปลี่ยนที่รวดเร็วด้านเทคโนโลยีและนวัตกรรมส่งผลให้เกิดการเปลี่ยนแปลงในรูปแบบการผลิตและการค้าที่มีการใช้เทคโนโลยีมาช่วยในการเพิ่มประสิทธิภาพการผลิต การพาณิชย์อิเล็กทรอนิกส์กลายเป็นรูปแบบการค้าที่มีบทบาทมากขึ้น มีการยกระดับกระบวนการผลิตแบบอัตโนมัติไปสู่การใช้เทคโนโลยีที่ผสมผสานระหว่าง Information Technology กับ Operational Technology หรือที่เรียกว่า Internet of Things (เทคโนโลยีอินเทอร์เน็ตที่เชื่อมอุปกรณ์และ เครื่องมือต่างๆ เช่น โทรศัพท์มือถือรถยนต์ ตู้เย็น โทรทัศน์ และอื่นๆ เข้าไว้ด้วยกัน) เพื่อผลิตสินค้าตามความต้องการของผู้บริโภคมากยิ่งขึ้น โดยหากภาคการผลิตที่ปรับตัวตามการเปลี่ยนแปลงของเทคโนโลยีไม่ทัน ขาดการลงทุนด้านการวิจัยและพัฒนา และนวัตกรรม จะทำให้ความสามารถในการแข่งขันลดลง

๓.๒.๓ ความเชื่อมโยงกับเศรษฐกิจในระดับภูมิภาคและระดับโลกที่สูงขึ้น

(๑) แนวโน้มการพัฒนาเศรษฐกิจของประเทศเพื่อนบ้านมีการพัฒนาระบบเศรษฐกิจและเขตเศรษฐกิจพิเศษภายในประเทศ ซึ่งจะมีผลต่อทิศทางการวางแผนพัฒนาด้านโครงสร้างพื้นฐานของประเทศไทย ตลอดจนการปรับเปลี่ยนกฎ ระเบียบ กติกา ด้านการค้าการลงทุนที่มุ่งเน้นให้ความสำคัญกับเรื่องความโปร่งใสและสิ่งแวดล้อมมากขึ้น

(๒) การเปิดเสรีภายใต้ข้อตกลงประชาคมเศรษฐกิจอาเซียนในปี ๒๕๕๘ จะนำมาซึ่งโอกาสที่สำคัญ หลายประการต่อการยกระดับศักยภาพการขยายตัวของเศรษฐกิจไทย ได้แก่ ๑) การลดข้อจำกัดในด้านอุปสงค์ในประเทศ ๒) โอกาสในการใช้ปัจจัยการผลิตและแรงงานสำหรับการพัฒนาภาคเกษตรและอุตสาหกรรมที่ใช้แรงงานและวัตถุดิบเข้มข้นในการเพิ่มขีดความสามารถในการแข่งขันและพัฒนาตนเองไปสู่ระดับการผลิตที่สูงขึ้นทั้งการผลิตในประเทศและการใช้ฐานการผลิตในประเทศเพื่อนบ้านและ ๓) โอกาสในการใช้ความได้เปรียบด้านสถานที่ตั้งและด้านโครงสร้างพื้นฐานและโลจิสติกส์ในการขับเคลื่อน

เศรษฐกิจให้เป็นศูนย์กลางทางด้านการบริการและการผลิตภาคอุตสาหกรรมอนาคตในอนาคตในอนุภูมิภาคและในภูมิภาค

(๓) การเปิดเสรีทางการค้ากับประเทศที่พัฒนาแล้ว จะมีการนำประเด็นด้านมาตรฐานของการค้าและบริการมาเป็นข้อกีดกันทางการค้าซึ่งผู้ประกอบการภายในประเทศโดยเฉพาะวิสาหกิจขนาดกลางและขนาดย่อมต้องปรับตัวเพื่อพัฒนาผลิตภาพการผลิตและรูปแบบธุรกิจ พัฒนามาตรฐานของอุตสาหกรรม ตลอดจนพัฒนาสินค้าที่เป็นมิตรต่อสิ่งแวดล้อมและมีความรับผิดชอบต่อสังคม/ชุมชนมากขึ้นโดยแรงเหวี่ยงจากกระแสการเปิดเสรีทางการค้าจะก่อให้เกิดการเคลื่อนย้ายเงินทุน แนวโน้มราคาสินค้าเกษตรและสินค้าขั้นปฐม แรงกดดันจากการเพิ่มขึ้นของขีดความสามารถในการแข่งขันของประเทศต่างๆ ในอนุภูมิภาคโดยเฉพาะในการผลิตสินค้าเกษตร สินค้ากึ่งทุนและเทคโนโลยีเข้มข้น รวมทั้งแนวโน้มนโยบายและมาตรการการพัฒนาของภาครัฐที่ยังไม่ทั่วถึง ยังมีแนวโน้มที่จะตอกย้ำปัญหาความเหลื่อมล้ำทางด้านรายได้ให้มีความรุนแรงมากขึ้นและเป็นอุปสรรคต่อการ

สร้างการเติบโตของเศรษฐกิจแบบทั่วถึง (Inclusive Growth) ซึ่งเป็นปัจจัยที่จำเป็นต่อการขยายตัวทางเศรษฐกิจที่ต่อเนื่องและยั่งยืน

(๔) ตลาดเงิน ตลาดทุน และเศรษฐกิจโลกยังมีความเสี่ยงที่จะผันผวนตลอดช่วงแผนฯ ๑๒ เนื่องจาก ๑) ผลกระทบจากการปรับทิศทางนโยบายการเงินในสหรัฐอเมริกาในช่วงต้นแผนพัฒนาฯ และแนวโน้มการปรับทิศทางนโยบายการเงินในยุโรปในช่วงกลางถึงปลายแผนพัฒนาฯ และ ๒) ปัญหาการส่งสมหนี้สาธารณะในประเทศสำคัญๆ ในช่วงหลังวิกฤติเศรษฐกิจโลกที่มีความเสี่ยงจะพัฒนาไปสู่วิกฤติและสร้างผลกระทบต่อเสถียรภาพของระบบเศรษฐกิจและการเงินโลกหากมาตรการปฏิรูปในประเทศสำคัญๆ ของโลกไม่ประสบความสำเร็จอย่างเป็นรูปธรรม

(๕) ความเคลื่อนไหวของกระแสวัฒนธรรมโลก ความก้าวหน้าในการติดต่อสื่อสาร การขยายตัวของเครือข่ายทางสังคมออนไลน์ ส่งผลให้มีทั้งโอกาสและความเสี่ยง ต่อวิถีชีวิตทัศนคติ และความเชื่อในสังคม ตลอดจนความสัมพันธ์ระหว่างบุคคล กระบวนการเรียนรู้ และพฤติกรรมกรบริโภคของคนในประเทศ

๓.๒.๔ การเปลี่ยนแปลงสภาพภูมิอากาศ

(๑) การเปลี่ยนแปลงสภาพภูมิอากาศ (Climate Change) จะส่งผลกระทบต่อสถานการณ์ความเสื่อมโทรมของทรัพยากรธรรมชาติและสิ่งแวดล้อมให้มีความรุนแรงมากขึ้น อุณหภูมิของโลกเพิ่มขึ้นทำให้เกิดความแห้งแล้งเป็นระยะเวลายาวนาน เกิดฝนขาดช่วง และมีฤดูกาลเปลี่ยนไป ส่งผลกระทบต่อความอุดมสมบูรณ์ของดิน ป่าไม้เกิดความเสื่อมโทรม แหล่งน้ำขาดแคลน ผลผลิตทางการเกษตรลดลง เกิดโรคระบาดในพืชและสัตว์ และอาจเกิดผลกระทบต่อสุขภาพของมนุษย์กรณีที่เกิดโรคระบาดใหม่ เกิดความเสี่ยงต่อการสูญเสียความหลากหลายทางชีวภาพ เช่น ระบบนิเวศป่าไม้ ระบบนิเวศชายฝั่ง พื้นที่ชุ่มน้ำ เกิดการกัดเซาะชายฝั่ง และการสูญเสียแนวปะการัง การสูญเสียความหลากหลายทางชีวภาพดังกล่าวข้างต้น จะส่งผลกระทบต่อความมั่นคงด้านอาหาร สุขภาพ พลังงาน และลดทอนขีดความสามารถในการพึ่งพาตนเองของชุมชน

(๒) การเปลี่ยนแปลงของสภาพภูมิอากาศยังส่งผลให้ภัยพิบัติทางธรรมชาติมีแนวโน้มเกิดบ่อยครั้งขึ้นและมีความรุนแรงมากขึ้น ทั้งอุทกภัย ภัยแล้ง แผ่นดินไหวและดินโคลนถล่ม ส่งผลกระทบต่อภาคการผลิต การพัฒนาอุตสาหกรรม และการพัฒนาเศรษฐกิจโดยรวมของประเทศ รวมทั้งวิถีการดำรงชีวิตของประชาชน นอกจากนี้ ข้อตกลงระหว่างประเทศเกี่ยวกับการเปลี่ยนแปลงสภาพภูมิอากาศจะทวีความเข้มข้นและเป็นแรงกดดันให้ประเทศไทยต้องเตรียมพร้อมรับภาระในการลดการปล่อยก๊าซเรือนกระจกภายใต้กระแสการแข่งขันทางการค้า

๓.๒.๕ วาระการพัฒนาของโลกภายหลัง ค.ศ. ๒๐๑๕ (Post ๒๐๑๕ Agenda)

ประเด็นสำคัญของวาระการพัฒนาโลกภายหลัง ค.ศ. ๒๐๑๕ คือ การจัดทำเป้าหมายการพัฒนาที่ยั่งยืนในกรอบสหประชาชาติ (Sustainable Development Goals-SDGs) ในช่วงเวลา ๑๕ ปี โดยสหประชาชาติให้การรับรองแล้วเมื่อวันที่ ๑๐ กันยายน ๒๕๕๗ ประกอบด้วยเป้าประสงค์ (Goal) จำนวน ๑๗ ข้อ และเป้าหมาย (Target) จำนวน ๑๖๙ ข้อซึ่งจะส่งผลกระทบกับการวางแนวทางการพัฒนาประเทศในอนาคต ที่ต้องเน้นขจัดความยากจนให้หมดไป ประชาชนมีสุขภาพที่ดี มีระบบการศึกษา มีความเท่าเทียมกันทางเพศ ส่งเสริมการเติบโตทางเศรษฐกิจแบบยั่งยืน มีระบบโครงสร้างพื้นฐานที่รองรับการพัฒนาอุตสาหกรรมที่ยั่งยืน ลดความไม่เท่าเทียมกันทั้งภายในประเทศและระหว่างประเทศ มีรูปแบบการผลิตและการบริโภคแบบยั่งยืน เตรียมความพร้อมในการรับมือการเปลี่ยนแปลงสภาพภูมิอากาศ สงวนรักษาทรัพยากรธรรมชาติและ ความหลากหลายทางชีวภาพ มีการจัดการทรัพยากรทางทะเลอย่างยั่งยืน ส่งเสริมให้สังคมมีความสุข มีความยุติธรรมและส่งเสริมความเป็นหุ้นส่วนเพื่อการพัฒนาในระดับโลกร่วมกัน

๔. กรอบวิสัยทัศน์และเป้าหมาย

๔.๑ กรอบวิสัยทัศน์แผนพัฒนาฯ ฉบับที่ ๑๒

จากสถานะของประเทศและบริบทการเปลี่ยนแปลงต่างๆ ที่ประเทศกำลังประสบอยู่ ทำให้การกำหนดวิสัยทัศน์แผนพัฒนาฯ ฉบับที่ ๑๒ ยังคงมีความต่อเนื่องจากวิสัยทัศน์แผนพัฒนาฯ ฉบับที่ ๑๑ และกรอบหลักการของการวางแผนที่น้อมนำและประยุกต์ใช้หลักปรัชญาของเศรษฐกิจพอเพียง ยึดคนเป็นศูนย์กลางของการพัฒนาอย่างมีส่วนร่วม การพัฒนาที่ยืดหยุ่นสมดุล ยั่งยืน โดยวิสัยทัศน์ของการพัฒนาในแผนพัฒนาฯ ฉบับที่ ๑๒ ต้องให้ความสำคัญกับการกำหนดทิศทางการพัฒนาที่มุ่งสู่การเปลี่ยนผ่านประเทศไทยจากประเทศที่มีรายได้ปานกลางไปสู่ประเทศที่มีรายได้สูง มีความมั่นคง และยั่งยืน สังคมอยู่ร่วมกันอย่างมีความสุข และนำไปสู่การบรรลุวิสัยทัศน์ระยะยาว “มั่นคง มั่งคั่ง ยั่งยืน” ของประเทศ

๔.๒ การกำหนดตำแหน่งทางยุทธศาสตร์ของประเทศ (Country Strategic Positioning) เป็นการกำหนดตำแหน่งทางยุทธศาสตร์ของประเทศที่สอดคล้องกับยุทธศาสตร์ชาติที่ สศช. ได้จัดทำขึ้น

ประเทศไทยเป็นประเทศรายได้สูงที่มีการกระจายรายได้อย่างเป็นธรรม เป็นศูนย์กลางด้านการขนส่งโลจิสติกส์ของภูมิภาคสู่ความเป็นชาติการค้าและบริการ (Trading and Service Nation) เป็นแหล่งผลิตสินค้าเกษตรอินทรีย์และเกษตรปลอดภัย แหล่งอุตสาหกรรมสร้างสรรค์และนวัตกรรมสูงที่เป็นมิตรต่อสิ่งแวดล้อม

๔.๓ เป้าหมาย

๔.๓.๑ การหลุดพ้นจากกับดักประเทศรายได้ปานกลางสู่รายได้สูง

- (๑) เศรษฐกิจขยายตัวเฉลี่ยไม่ต่ำกว่าร้อยละ ๕.๐
- (๒) ผลิตภัณฑ์มวลรวมในประเทศต่อหัว (GDP Per Capita) และรายได้ประชาชาติต่อหัว (GNP Per Capita) ณ สิ้นแผนพัฒนาฯ ฉบับที่ ๑๒ ในปี ๒๕๔๖ เพิ่มขึ้นเป็น ๓๑๗,๐๕๑ บาท (๙,๓๒๕ ดอลลาร์ สรอ.) และ ๓๐๑,๑๙๙ บาท (๘,๘๕๙ ดอลลาร์ สรอ.) ต่อคนต่อปี
- (๓) ผลผลิตภาพการผลิตเพิ่มขึ้นไม่ต่ำกว่าเฉลี่ยร้อยละ ๒.๕ ต่อปี
- (๔) การลงทุนรวมขยายตัวไม่ต่ำกว่าเฉลี่ยร้อยละ ๘.๐ (การลงทุนของภาคเอกชนขยายตัวไม่ต่ำกว่าเฉลี่ยร้อยละ ๗.๕ ในขณะที่ปริมาณการส่งออกขยายตัวเฉลี่ยไม่ต่ำกว่าร้อยละ ๔.๐ ต่อปี)

๔.๓.๒ การพัฒนาศักยภาพคนให้สนับสนุนการเจริญเติบโตของประเทศและการสร้างสังคมสูงวัยอย่างมีคุณภาพ

- (๑) ประชาชนทุกช่วงวัยมีความมั่นคงทางด้านเศรษฐกิจและสังคม (Socio-Economic Security) และมีคุณภาพชีวิตที่ดีขึ้น
- (๒) การศึกษาและการเรียนรู้ได้รับการพัฒนาคุณภาพ
- (๓) สถาบันทางสังคมมีความเข้มแข็งเป็นฐานรากที่เอื้อต่อการพัฒนาคน

๔.๓.๓ การลดความเหลื่อมล้ำในสังคม

- (๑) การกระจายรายได้มีความเท่าเทียมกันมากขึ้น
- (๒) บริการทางสังคมมีคุณภาพและมีการกระจายอย่างทั่วถึง

๔.๓.๔ การสร้างการเจริญเติบโตทางเศรษฐกิจและสังคมที่เป็นมิตรกับสิ่งแวดล้อม

- (๑) รักษาความมั่นคงของฐานทรัพยากร สร้างสมดุลระหว่างการอนุรักษ์และการใช้ประโยชน์อย่างยั่งยืนและเป็นธรรม
- (๒) ขับเคลื่อนประเทศสู่เศรษฐกิจและสังคมที่เป็นมิตรต่อสิ่งแวดล้อม
- (๓) เพิ่มขีดความสามารถในการรับมือภัยพิบัติและการเปลี่ยนแปลงสภาพภูมิอากาศ
- (๔) เพิ่มประสิทธิภาพและเสริมสร้างธรรมาภิบาลในการบริหารจัดการทรัพยากรธรรมชาติและสิ่งแวดล้อม

- (๕) มีการบริหารจัดการน้ำให้สมดุลระหว่างการอุปสงค์และอุปทานของน้ำ

๔.๓.๕ การบริหารราชการแผ่นดินที่มีประสิทธิภาพ

- (๑) การบริหารงานภาครัฐที่โปร่งใส เป็นธรรม มีประสิทธิภาพ และมีส่วนร่วม
- (๒) ขจัดการทุจริตคอร์รัปชัน
- (๓) มีการกระจายอำนาจที่เหมาะสม

๕. แนวทางการพัฒนา

๕.๑ การยกระดับศักยภาพการแข่งขันและการหลุดพ้นกับดักรายได้ปานกลางสู่รายได้สูง

๕.๑.๑ การส่งเสริมด้านการวิจัยและพัฒนา

พัฒนาสถานะแวดล้อมของการพัฒนาวิทยาศาสตร์ เทคโนโลยี วิจัย และนวัตกรรม ทั้งด้านการลงทุนในการวิจัยและพัฒนา ด้านบุคลากรวิจัย ด้านโครงสร้างพื้นฐาน และด้านการบริหารจัดการ รวมทั้งสนับสนุนและผลักดันให้ผู้ประกอบการมีบทบาทหลักด้านเทคโนโลยีและนวัตกรรม ตลอดจนผลักดันงานวิจัยและพัฒนาให้ใช้ประโยชน์อย่างแท้จริงทั้งเชิงพาณิชย์และสาธารณะโดยให้ความคุ้มครองทรัพย์สินทางปัญญา

๕.๑.๒ การพัฒนาผลิตภาพแรงงาน

สร้างความร่วมมือระหว่างภาครัฐและภาคเอกชนในการพัฒนากำลังคนและแรงงานให้มีทักษะความรู้และสมรรถนะที่สอดคล้องกับความต้องการของตลาดและรองรับการเปิดเสรีของประชาคมอาเซียน โดยยกระดับและพัฒนาสมรรถนะแรงงานไทยด้วยเทคโนโลยี เร่งรัดให้แรงงานทั้งระบบมีการเรียนรู้ขั้นพื้นฐานเพื่อสามารถ

แข่งขันในตลาดแรงงานได้ สนับสนุนให้แรงงานและปัจจัยการผลิตมีความยืดหยุ่นในการเคลื่อนย้ายระหว่างสาขาการผลิต และระหว่างพื้นที่การผลิต เพื่อให้แรงงานสามารถเคลื่อนย้ายไปสู่สาขาการผลิตที่มีผลิตภาพการผลิตสูงสุด และสนับสนุนให้ผู้ประกอบการในภาคอุตสาหกรรมและบริการจัดทำกรอบคุณวุฒิวิชาชีพและมาตรฐานฝีมือแรงงานให้เป็นมาตรฐานที่เชื่อมโยงกันเพื่อยกระดับทักษะของแรงงานไทย

๕.๑.๓ การส่งเสริมผู้ประกอบการที่เข้มแข็งและพาณิชย์ดิจิทัล

พัฒนาขีดความสามารถของผู้ประกอบการให้มีความยืดหยุ่น สามารถปรับตัวและดำเนินธุรกิจท่ามกลางการดำเนินนโยบายและมาตรการการกีดกันทางการค้าในรูปแบบต่างๆ เพิ่มสัดส่วนความเป็นเจ้าของของคนไทยและสนับสนุนให้มีการขยายตลาดที่มีแบรนด์สินค้าและช่องทางการตลาดที่เป็นของตนเองมากขึ้น ตลอดจนพัฒนาต่อยอดอุตสาหกรรมและบริการเพื่อเข้าสู่การเป็นศูนย์กลางการผลิต บริการและอุตสาหกรรมดิจิทัล

๕.๑.๔ การลงทุนโครงสร้างพื้นฐานเร่งลงทุนและพัฒนาโครงสร้างพื้นฐานด้านการคมนาคมขนส่งเพื่อเชื่อมโยงพื้นที่

เศรษฐกิจในประเทศและต่างประเทศ ทั้งการพัฒนาและปรับปรุงโครงข่ายรถไฟให้เป็นโครงข่ายหลักในการเดินทางและขนส่งของประเทศ พัฒนาโครงข่ายระบบขนส่งสาธารณะและโครงข่ายทางหลวงพิเศษระหว่างเมือง ขยายขีดความสามารถของท่าอากาศยานหลักของประเทศ พัฒนาท่าเรือที่มีศักยภาพให้เป็นท่าเรืออิเล็กทรอนิกส์เต็มรูปแบบ รวมทั้งพัฒนาและปรับปรุงระบบโทรคมนาคมของประเทศ ตลอดจนสนับสนุนการพัฒนาด้านอุตสาหกรรมที่เกิดจากลงทุนด้านโครงสร้างพื้นฐาน เช่น อุตสาหกรรมซ่อมบำรุงและผลิตชิ้นส่วนอากาศยาน และอุตสาหกรรมระบบราง เป็นต้น เพื่อสร้างโอกาสทางเศรษฐกิจให้กับประเทศในการเป็นฐานการผลิตในภูมิภาคอาเซียน

๕.๑.๕ การปรับโครงสร้างการผลิต

ปรับโครงสร้างการผลิตภาคเกษตร โดยการปรับเปลี่ยนจากการผลิตสินค้าเกษตรขั้นปฐมเป็นสินค้าเกษตรแปรรูปที่มีมูลค่าสูงมีคุณภาพและมาตรฐานสากล สามารถสร้างความเชื่อมโยงทางด้านวัตถุดิบกับประเทศเพื่อนบ้านและลดระดับการผลิตสินค้าขั้นปฐมที่สูญเสียขีดความสามารถในการแข่งขัน ลงสู่ระดับที่จำเป็นสำหรับการสร้างความมั่นคงทางด้านอาหารและพลังงาน จัดระบบการผลิตให้สอดคล้องกับศักยภาพพื้นที่และความต้องการของตลาด ตั้งแต่ต้นน้ำถึงปลายน้ำทั้งด้านกายภาพและเศรษฐกิจ รวมทั้งส่งเสริมการรวมกลุ่มทางการเกษตรจากกิจการเจ้าของคนเดียวเป็นการประกอบการในลักษณะสหกรณ์ ห้างหุ้นส่วน และบริษัทเพื่อให้เกิดการประหยัดจากขนาด พิจารณาพันธุ์พืชที่เหมาะสมกับศักยภาพของพื้นที่และแหล่งน้ำ ใช้เทคโนโลยีการผลิตในระดับที่เหมาะสม ใช้กลไกตลาดในการป้องกันความเสี่ยง ตลอดจนส่งเสริมและเร่งขยายผลแนวความคิดการทำเกษตรตามหลักปรัชญาของเศรษฐกิจพอเพียง และระบบเกษตรกรรมยั่งยืนปรับโครงสร้างการผลิตภาคบริการโดยเร่งพัฒนาระบบคมนาคมขนส่งให้เกิดความเชื่อมโยงกันเป็นโครงข่ายทั้งทางบก ทางน้ำ และทางอากาศ เร่งพัฒนาท่าเทียบเรือขนาดใหญ่เพื่อรองรับการเติบโตของการท่องเที่ยวทางทะเล ปรับปรุงแก้ไขกฎหมายที่เกี่ยวข้องกับการท่องเที่ยวให้ครอบคลุมและทันสมัยทั้งการควบคุมกิจกรรมต่างๆ เกี่ยวกับการท่องเที่ยวและส่งเสริมการท่องเที่ยวและกำหนดและจัดทำกฎหมายเพื่อยกระดับมาตรฐานการท่องเที่ยวของไทยสู่สากลและรองรับการพัฒนาการท่องเที่ยวให้สามารถแข่งขันได้ในระดับนานาชาติ รวมทั้งส่งเสริมการพัฒนาเชิงพื้นที่ในลักษณะ...

พื้นที่ในลักษณะกลุ่มคลัสเตอร์ท่องเที่ยว โดยสนับสนุนการพัฒนาด้านการท่องเที่ยวของพื้นที่ที่มีความเชื่อมโยงทั้งทางกายภาพ วิถีชีวิต/วัฒนธรรมท้องถิ่นและกิจกรรมการท่องเที่ยว ตลอดจนส่งเสริมการสร้างเชื่อมโยงด้านการท่องเที่ยวในภูมิภาคอาเซียน ทั้งประเทศที่มีพรมแดนติดกันและประเทศที่มีโครงข่ายคมนาคมขนส่งเชื่อมโยงกันเพื่อให้เกิดการพัฒนาแบบองค์รวมทั้งระบบพัฒนาต่อยอดอุตสาหกรรมอนาคตเพื่อเป็นแหล่งการถ่ายทอดเทคโนโลยี เชื่อมโยงการผลิตกับอุตสาหกรรมที่เป็นฐานรายได้ประเทศ และเป็นกลไกการขับเคลื่อนเศรษฐกิจไทยให้เข้าสู่การเป็นศูนย์กลางการผลิตและบริการทั้งในระดับอนุภูมิภาคและในภูมิภาคอาเซียนพัฒนาโครงสร้างพื้นฐานที่สนับสนุนการขยายตัวด้านการค้าการลงทุน เช่น โลจิสติกส์ และพลังงาน รวมทั้งปัจจัยสนับสนุนการลงทุนอื่นๆ เช่น ลดอุปสรรคการเคลื่อนย้ายเงินทุนระหว่างประเทศ เป็นต้น ส่งเสริมการนำเทคโนโลยีและนวัตกรรมมาประยุกต์ใช้ทั้งภาคการผลิต การตลาด การบริหารจัดการการเงิน และโลจิสติกส์ เชื่อมโยงเศรษฐกิจดิจิทัล ในการอำนวยความสะดวกทางการค้าการลงทุนด้วยระบบอิเล็กทรอนิกส์ และสนับสนุนการลงทุนเพื่อสร้างเศรษฐกิจและสังคมแห่งปัญญาและการเรียนรู้ มุ่งเน้นการพัฒนาธุรกิจ

เชิงสร้างสรรค์ การลงทุนที่ใช้เทคโนโลยีขั้นสูงและเป็นมิตรกับสิ่งแวดล้อม การประหยัดพลังงานและการใช้พลังงานทดแทน การลงทุนด้านการวิจัยและพัฒนาเชิงพาณิชย์ การจัดตั้งสำนักงานใหญ่ข้ามประเทศ บริษัทการค้าระหว่างประเทศ รวมทั้งการให้ความสำคัญเรื่องความรับผิดชอบต่อสังคมและการตอบแทนสู่สังคมขององค์กร และกิจการเพื่อสังคม

๕.๒ การพัฒนาศักยภาพคนตามช่วงวัยและการปฏิรูประบบเพื่อสร้างสังคมสูงวัยอย่างมีคุณภาพ

๕.๒.๑ การพัฒนาศักยภาพคนในทุกช่วงวัยให้สนับสนุนการเจริญเติบโตของประเทศ

โดยช่วงวัยเด็กตั้งแต่แรกเกิดให้มีพัฒนาการที่สมวัยในทุกด้าน วัยเรียน วัยรุ่นให้มีทักษะการเรียนรู้ ทักษะชีวิตสามารถอยู่ร่วมกับผู้อื่นภายใต้บริบทสังคมที่เป็นพหุวัฒนธรรม วัยแรงงานให้มีการพัฒนาระดับสมรรถนะฝีมือแรงงานเพื่อสร้างผลิตภาพเพิ่มให้กับประเทศ วัยผู้สูงอายุให้มีการทำงานที่เหมาะสมตามศักยภาพและประสบการณ์ มีรายได้ในการดำรงชีวิต มีการสร้างเสริมและฟื้นฟูสุขภาพเพื่อป้องกันหรือชะลอความทุพพลภาพและโรคเรื้อรังต่างๆ ที่จะก่อให้เกิดภาระแก่ปัจเจกบุคคล ครอบครัว และระบบบริการสุขภาพ

๕.๒.๒ การยกระดับคุณภาพการศึกษาและการเรียนรู้ให้มีคุณภาพ เท่าเทียมและทั่วถึง โดย

(๑) ปฏิรูประบบบริหารจัดการทางการศึกษา โดยปรับระบบบริหารจัดการการศึกษาใหม่เพื่อสร้างความรับผิดชอบต่อผลลัพธ์ (Accountability)

(๒) ปฏิรูประบบการคลังด้านการศึกษา เพื่อเพิ่มคุณภาพและประสิทธิภาพการจัดการศึกษา โดยการจัดสรรงบประมาณตรงสู่ผู้เรียน ส่งเสริมการมีส่วนร่วมจากภาคเอกชนในการจัดการศึกษา

(๓) พัฒนาคุณภาพครูทั้งระบบ ตั้งแต่กระบวนการผลิต สรรหา และการคัดเลือกให้ได้คนดีคนเก่ง รวมทั้งระบบการประเมินและรับรองคุณภาพที่เน้นผลลัพธ์จากตัวผู้เรียน และ

(๔) ปฏิรูประบบการเรียนรู้ โดยมุ่งจัดการเรียนรู้เพื่อสร้างสมรรถนะกำลังคนทั้งระบบ การศึกษาตั้งแต่ระดับปฐมศึกษาจนถึงการเรียนรู้ตลอดชีวิต พัฒนาสื่อเพื่อการเรียนรู้ ปรับหลักสูตรและผลิตกำลังคนให้สอดคล้องกับการเปลี่ยนแปลงและความต้องการของตลาด การวิจัยและการใช้เทคโนโลยีและสื่อเพื่อการเรียนรู้

๕.๒.๓ การพัฒนาด้านสุขภาพ โดยส่งเสริมการพัฒนาเทคโนโลยีและนวัตกรรมทาง

การแพทย์เพื่อรองรับการเป็นสังคมผู้สูงอายุทั้งในด้านผลิตภัณฑ์สุขภาพและที่อยู่อาศัยสำหรับผู้สูงอายุยกระดับการบริหารจัดการระบบสุขภาพเพื่อลดความเหลื่อมล้ำและสร้างความยั่งยืนในระยะยาว โดยพัฒนาระบบข้อมูลสารสนเทศเพื่อการบริหารทรัพยากรด้านสาธารณสุข บูรณาการระบบหลักประกันสุขภาพภาครัฐให้เกิดความเป็นเอกภาพในการบริหารจัดการและการใช้ทรัพยากร และส่งเสริมการอภิบาลระบบสุขภาพในรูปแบบเครือข่ายที่มีการใช้ทรัพยากรร่วมกัน พัฒนาศักยภาพของประเทศไทยสู่การเป็นศูนย์กลางสุขภาพนานาชาติทั้งในด้านศูนย์กลางบริการสุขภาพ (Medical Service Hub) ศูนย์กลางบริการเพื่อส่งเสริมสุขภาพ (Wellness Hub) ศูนย์กลางยาและผลิตภัณฑ์เพื่อสุขภาพ (Product Hub) และศูนย์กลางบริการวิชาการและงานวิจัย (Academic Hub) เพื่อนำรายได้กลับมาใช้ยกระดับคุณภาพบริการสาธารณสุขในประเทศไทยรวมทั้งส่งเสริมการให้ความสำคัญกับมิติสุขภาพในทุกนโยบายสาธารณะ (Health in All Policies) เพื่อให้การขับเคลื่อนนโยบายของทุกภาคส่วนตระหนักถึงผลกระทบของนโยบายสาธารณะที่มีต่อสุขภาพของประชาชน

๕.๒.๔ การสร้างสภาพแวดล้อมและนวัตกรรมที่เอื้อต่อการดำรงชีพในสังคมสูงวัย โดยการปรับปรุงสภาพแวดล้อมและความจำเป็นทางกายภาพให้เหมาะกับวัย และการพัฒนาระบบการดูแลผู้สูงอายุในรูปแบบที่หลากหลายทั้งในด้านการจัดบริการสุขภาพและสวัสดิการสังคมอย่างบูรณาการ โดยการมีส่วนร่วมของทุกภาคส่วนอย่างต่อเนื่อง รวมทั้งพัฒนาชุมชนที่มีศักยภาพและความพร้อมให้เป็นต้นแบบของการดูแลผู้สูงอายุเพื่อขยายผลไปสู่ชุมชนอื่น ตลอดจนการพัฒนาวัฒนธรรมในการใช้ชีวิตประจำวันสำหรับผู้สูงอายุ

๕.๓ การลดความเหลื่อมล้ำทางสังคม

๕.๓.๑ การยกระดับรายได้และสร้างโอกาสในการประกอบอาชีพ มุ่งเน้นการเพิ่มผลิตภาพแรงงาน โดยสนับสนุนให้แรงงานมีโอกาสเข้าถึงการเรียนรู้และพัฒนาทักษะฝีมือแรงงานอย่างมีมาตรฐาน ปรับโครงสร้างค่าจ้างแรงงานให้ชัดเจนและสะท้อนทักษะฝีมือแรงงานอย่างแท้จริง เร่งผลักดันให้การใช้ระบบมาตรฐานคุณวุฒิวิชาชีพและมาตรฐานฝีมือแรงงานในทางปฏิบัติอย่างเป็นรูปธรรม นอกจากนี้ เพิ่มผลิตภาพทางการผลิตของเกษตรกรรายย่อย โดย

สนับสนุนการวิจัยและพัฒนาและการผลิตทางการเกษตรที่สอดคล้องกับพื้นที่ สร้างหลักประกันรายได้แทนการอุดหนุน
ด้านราคาสินค้าเกษตร ลดต้นทุนทางการเกษตรโดยสนับสนุนปัจจัยการผลิต

**๕.๓.๒ การจัดบริการทางสังคมให้ทุกคนตามสิทธิขั้นพื้นฐาน และเน้นการสร้างภูมิคุ้มกันระดับ
ปัจเจก** โดย (๑) พัฒนาระบบบริการสาธารณสุขให้มีคุณภาพและมีช่องทางการเข้าถึงอย่างหลากหลาย โดยเฉพาะระบบ
บริการสาธารณสุขและการศึกษาขั้นพื้นฐาน สวัสดิการสังคม และกระบวนการยุติธรรม (๒) สนับสนุนการจัดหาที่อยู่
อาศัยของผู้มีรายได้น้อยและการเข้าถึงระบบสาธารณสุขภาค กำหนดเป็นนโยบายที่อยู่อาศัยแห่งชาติและเมืองนำอยู่
พัฒนาโครงการที่อยู่อาศัยแก้ปัญหาชุมชนแออัดในเมืองโดยดำเนินการร่วมกับภาคธุรกิจเอกชน และ (๓) การจัดรูปแบบ
สวัสดิการพื้นฐานที่จำเป็นและเหมาะสมตามกลุ่มเป้าหมาย (Customized Welfare) ที่คำนึงถึงฐานะทางเศรษฐกิจและ
สังคมที่แตกต่างกัน โดยมีแนวทางการรับภาระค่าใช้จ่ายร่วมกัน (Cost Sharing)

๕.๓.๓ การสร้างความเสมอภาคในการเข้าถึงทรัพยากร โดยปฏิรูปที่ดินเพื่อการเกษตร สนับสนุนให้
เกษตรกรรายย่อยที่ไร้ที่ดินทำกินและยากจนได้มีที่ดินเป็นของตนเองหรือมีสิทธิทำกินในที่ดินปฏิรูประบบการบริหาร
จัดการน้ำอย่างเป็นระบบและเข้าถึงพื้นที่เป้าหมายได้อย่างแท้จริงด้วยการผลักดัน พรบ.ทรัพยากรน้ำ พ.ศ. และบูรณา
การแผนงานและงบประมาณร่วมกันของหน่วยงาน และสร้างกระบวนการมีส่วนร่วม รวมทั้งปรับโครงสร้างภาษีที่เป็น
ธรรม เช่น ภาษีที่ดินและสิ่งปลูกสร้าง ภาษีมรดก และภาษีสิ่งแวดล้อม เป็นต้น

๕.๓.๔ การเข้าถึงกระบวนการยุติธรรมอย่างเสมอภาค การคุ้มครองสิทธิขั้นพื้นฐาน และการเข้าถึง
กระบวนการยุติธรรมอย่างเท่าเทียมโดยการเสริมศักยภาพและความเข้มแข็งด้านกฎหมายให้แก่ประชาชน รวมทั้งการ
ปรับปรุงและบังคับใช้กฎหมายเพื่อลดปัญหาความเหลื่อมล้ำ เช่น กฎหมายป่าชุมชนกฎหมายภาษีมรดก กฎหมายที่ดิน
 เป็นต้น

๕.๔ การรองรับการเชื่อมโยงภูมิภาคและความเป็นเมือง

๕.๔.๑ การลงทุนด้านโครงสร้างพื้นฐานและสิ่งอำนวยความสะดวกของเมือง เตรียมความพร้อม
รองรับความเป็นเมือง ทั้งด้านการบริหารจัดการด้านผังเมืองด้านสาธารณสุขภาค สาธารณูปการ ระบบคมนาคมขนส่ง
ระบบบริหารจัดการสิ่งแวดล้อม ระบบการศึกษาและระบบสาธารณสุขที่ได้มาตรฐาน มีคุณภาพ และเพียงพอต่อความ
ต้องการของคนในเมือง รวมทั้งเสริมสร้างความสามารถในการบริหารจัดการเมืองตามระดับการพัฒนา

๕.๔.๒ การพัฒนาด้านการขนส่งและโลจิสติกส์เชื่อมโยงกับเพื่อนบ้าน ส่งเสริมและเร่งรัดการพัฒนา
ระบบการบริหารจัดการโลจิสติกส์ของประเทศเพื่อเพิ่มความสามารถในการแข่งขันของประเทศทั้งด้านการค้า การลงทุน
และการบริการ โดยคำนึงถึงการเป็นมิตรต่อสิ่งแวดล้อม (Green Logistics) สนับสนุนให้เกิดความร่วมมือในห่วงโซ่
อุปทาน และปรับปรุงกฎหมาย กฎระเบียบ รวมทั้งปรับลดกระบวนการด้านอำนวยความสะดวกทางการค้า ขนส่ง และโล
จิสติกส์ให้มีความสะดวกและมีประสิทธิภาพต่อภาคธุรกิจอย่างแท้จริง

๕.๔.๓ การส่งเสริมการลงทุน การค้าชายแดน และการจัดตั้งเขตพัฒนาเศรษฐกิจพิเศษ ให้
ความสำคัญกับนโยบายส่งเสริมการลงทุนและการค้าชายแดนเพื่อดึงดูดให้นักลงทุนในภูมิภาคเข้ามาลงทุนในไทยและ
ประเทศเพื่อนบ้าน รวมทั้งส่งเสริมการจัดตั้งเขตพัฒนาเศรษฐกิจพิเศษในพื้นที่ชายแดนโดยให้ความสำคัญกับการลงทุน
โครงสร้างพื้นฐาน การส่งเสริมการลงทุนและสิทธิประโยชน์ การบริหารจัดการแรงงานต่างด้าว และการให้บริการจุดเดียว
เบ็ดเสร็จ เพื่อช่วยอำนวยความสะดวกด้านการค้าชายแดนและการผ่านแดนระหว่างไทยกับประเทศในภูมิภาคมากขึ้น

๕.๕ การสร้างความเจริญเติบโตทางเศรษฐกิจและสังคมอย่างเป็นมิตรกับสิ่งแวดล้อม

๕.๕.๑ การรักษาทุนทางธรรมชาติเพื่อการเติบโตสีเขียว ใช้ประโยชน์จากทุนธรรมชาติ โดยคำนึงถึง
ขีดจำกัดและศักยภาพในการฟื้นตัว ปกป้องรักษาทรัพยากรป่าไม้ โดยสนธิกำลังของทุกภาคส่วนนำระบบสารสนเทศมาใช้
เพื่อการบริหารจัดการ บังคับใช้กฎหมายอย่างมีประสิทธิภาพและเป็นธรรม เพิ่มพื้นที่ป่าไม้โดยส่งเสริมการปลูกไม้มีค่า
ทางเศรษฐกิจระยะยาว อนุรักษ์และใช้ประโยชน์ความหลากหลายทางชีวภาพอย่างยั่งยืนและแบ่งปันผลประโยชน์อย่าง
เป็นธรรม รวมทั้งผลักดันแนวทางการประเมินมูลค่าของระบบนิเวศและการสร้างรายได้จากการอนุรักษ์ จัดสรรที่ดินให้แก่
ผู้ยากไร้ กระจายการถือครองที่ดิน จัดทำฐานข้อมูลที่ดินเพื่อการบริหารจัดการอย่างเป็นระบบ การจัดเก็บภาษีที่ดินใน
อัตราก้าวหน้า กำหนดเขตการถือครองที่ดินที่เหมาะสม และกำหนดมาตรการป้องกันการถือครองที่ดินของคนต่างชาติ
บริหารจัดการน้ำเพื่อให้เกิดความยั่งยืน บูรณาการระหว่างหน่วยงานอย่างเป็นระบบ สร้างศูนย์ข้อมูลทรัพยากรน้ำ จัดตั้ง

องค์กรบริหารจัดการน้ำในระดับพื้นที่ เช่น คณะกรรมการลุ่มน้ำ และองค์กรผู้นำ คุ่มครองทรัพยากรทางทะเลและชายฝั่ง ลดความขัดแย้งเชิงนโยบายระหว่างการพัฒนาโครงสร้างพื้นฐาน การท่องเที่ยว การประมง และวิถีชีวิตของชุมชนบริหารจัดการน้ำโดยกำหนดปริมาณที่เหมาะสมในการน้ำเข้ามาใช้ประโยชน์ คำนึงถึงความจำเป็นและมูลค่าในอนาคต บังคับใช้มาตรการควบคุมผลกระทบจากการทำเหมืองแร่ที่ก่อมลพิษต่อสภาพแวดล้อมและสุขภาพอนามัยของประชาชน

๕.๕.๒ การส่งเสริมการบริโภคที่เป็นมิตรกับสิ่งแวดล้อม สร้างระบบหมุนเวียนวัสดุที่ใช้แล้วที่มีประสิทธิภาพ ขับเคลื่อนสู่ Zero Waste Society ผ่านมาตรการต่างๆ เช่น การปฏิรูประบบภาษีและค่าธรรมเนียมเพื่อสิ่งแวดล้อม การศึกษาเพื่อสิ่งแวดล้อม มาตรฐานและฉลากสินค้า เป็นต้น

๕.๕.๓ การส่งเสริมการผลิต การลงทุน และการสร้างงานสีเขียว เพื่อยกระดับประเทศสู่เศรษฐกิจและสังคมที่เป็นมิตรกับสิ่งแวดล้อม พัฒนาคลัสเตอร์อุตสาหกรรมสีเขียว ส่งเสริมผู้ประกอบการให้สามารถปรับระบบห่วงโซ่อุปทานหรือห่วงโซ่มูลค่าที่เป็นมิตรกับสิ่งแวดล้อม (Green Supply Chain/Green Value Chain) ส่งเสริมการทำเกษตรกรรมยั่งยืน รวมทั้งส่งเสริมภาคบริการที่มีผลกระทบต่อสิ่งแวดล้อมน้อย เพื่อให้ประเทศไทยมีศักยภาพให้มีความก้าวหน้ามากขึ้นในการขับเคลื่อนเศรษฐกิจ

๕.๕.๔ การจัดการมลพิษและรักษาคุณภาพสิ่งแวดล้อม ด้วยการเร่งรัดการควบคุมมลพิษทั้งทางอากาศ ชยะ น้ำเสีย และของเสียอันตราย ที่เกิดจากการผลิตและบริโภค เพื่อสร้างคุณภาพสิ่งแวดล้อมที่ดีให้กับประชาชน เร่งรัดแก้ไขปัญหามลพิษทางอากาศเป็นลำดับแรก โดยส่งเสริมให้เกิดกลไกการคัดแยกขยะเพื่อนำกลับมาใช้ใหม่ให้มากที่สุด เร่งกำจัดขยะมูลฝอยตกค้างสะสมในสถานที่กำจัดในพื้นที่วิกฤต สร้างรูปแบบการจัดการขยะมูลฝอยและของเสียอันตรายที่เหมาะสม เน้นการแปรรูปเป็นพลังงาน สร้างวินัยของคนในชาติมุ่งสู่การจัดการที่ยั่งยืน โดยให้ความรู้แก่ประชาชน และการบังคับใช้กฎหมาย

๕.๕.๕ การพัฒนาความร่วมมือด้านสิ่งแวดล้อมระหว่างประเทศ ผลักดันการจัดทำแผนแม่บทการบริหารจัดการทรัพยากรธรรมชาติและสิ่งแวดล้อมของอาเซียน หาแนวทางการร่วมมือกับอาเซียนและอนุภูมิภาคลุ่มน้ำโขงในประเด็นการขนส่งข้ามพรมแดน การเคลื่อนย้ายแรงงาน การบริหารจัดการพลังงานและการบริหารจัดการทรัพยากรธรรมชาติ

๕.๕.๖ การเพิ่มขีดความสามารถในการปรับตัวเพื่อรองรับการเปลี่ยนแปลงสภาพภูมิอากาศและการบริหารจัดการเพื่อลดความเสี่ยงด้านภัยพิบัติ เพิ่มขีดความสามารถในการรับมือและปรับตัวต่อการเปลี่ยนแปลงสภาพภูมิอากาศ เพิ่มศักยภาพในการลดการปล่อยก๊าซเรือนกระจกให้กับทุกภาคส่วน ส่งเสริมการวิจัยและพัฒนาทางวิทยาศาสตร์ เทคโนโลยี และนวัตกรรมเพื่อลดผลกระทบและปรับตัวต่อการเปลี่ยนแปลงสภาพภูมิอากาศ พัฒนาระบบฐานข้อมูลและระบบการเตือนภัย ตลอดจนส่งเสริมความร่วมมือระหว่างประเทศด้านการเปลี่ยนแปลงสภาพภูมิอากาศและภัยพิบัติทางธรรมชาติ ให้ความสำคัญกับการป้องกันน้ำท่วม วางแผนป้องกันเมืองและพื้นที่ชายฝั่ง พัฒนาเมืองที่สามารถปรับตัวและยืดหยุ่นต่อการเปลี่ยนแปลงสภาพภูมิอากาศ (Climate Resilience City) การให้บริการของระบบนิเวศ ส่งเสริมการลงทุนของภาคเอกชนในการรับมือภัยพิบัติโดยสร้างแนวป้องกันตามธรรมชาติ และการจัดทำแผนธุรกิจต่อเนื่อง รวมทั้งการพัฒนาระบบการจัดการภัยพิบัติให้มีประสิทธิภาพพร้อมรองรับแนวโน้มการเกิดภัยพิบัติที่รุนแรงในอนาคต

๕.๖ การบริหารราชการแผ่นดินที่มีประสิทธิภาพ

๕.๖.๑ การสร้างความโปร่งใสในทุกขั้นตอนของการปฏิบัติราชการ โดยให้มีช่องทางให้ทุกภาคส่วนสามารถเข้าถึง ตรวจสอบข้อมูลของภาคราชการและร้องเรียนได้ เช่น ข้อมูลการประกวดราคาจัดซื้อ จัดจ้างโครงการของทางราชการ ข้อมูลการประมูลโครงการ ผู้ชนะการประมูลและราคาปิดประมูลข้อมูลความก้าวหน้าตามกระบวนการยุติธรรม เช่น คดีที่ไม่ดำเนินการตามหลักธรรมาภิบาล คดีทุจริตคอร์รัปชันและคดีที่ประชาชนให้ความสนใจในแต่ละยุคสมัย ฯลฯ

๕.๖.๒ การพัฒนาบุคลากรภาครัฐ ให้มีความเป็นมืออาชีพและเพียงพอต่อการขับเคลื่อนภารกิจภาครัฐร่วมกับภาคเอกชนและภาคประชาสังคมที่เปลี่ยนแปลงไป เพื่อให้ระบบราชการเล็กระทัดรัดแต่มีความคล่องตัวและมีประสิทธิภาพสูง

๕.๖.๓ การสร้างรูปแบบการพัฒนา อปท. ให้เหมาะสม สามารถรับมือการเปลี่ยนแปลงทางด้านเศรษฐกิจ สังคมและสิ่งแวดล้อม รวมทั้งเป็นแกนหลักในการประสานเครือข่ายและเชื่อมโยงภาคส่วนต่างๆ ในระดับพื้นที่ได้อย่างมีประสิทธิภาพ

๕.๖.๔ การสร้างระบบตรวจสอบ ติดตามและประเมินผลที่มีประสิทธิภาพ สร้างผลงานที่มีคุณภาพ รวดเร็วและน่าเชื่อถือ สามารถเป็นเครื่องมือให้กับคณะรัฐมนตรีประกอบการตัดสินใจในเชิงนโยบายได้ โดยเฉพาะอย่างยิ่งการติดตาม ประเมินผลโครงการใหญ่ๆ ที่มีการใช้จ่ายงบประมาณเป็นจำนวนมาก และเป็นโครงการที่มีผลกระทบในวงกว้าง

๑.๓ แผนพัฒนาภาค/แผนพัฒนาภูมิภาค/แผนพัฒนาจังหวัด

ตามพระราชบัญญัติระเบียบบริหารราชการแผ่นดิน พ.ศ. ๒๕๓๔ แก้ไขเพิ่มเติมถึง (ฉบับที่ ๘) พ.ศ. ๒๕๕๓ บัญญัติให้จังหวัดและกลุ่มจังหวัดทำแผนพัฒนาจังหวัดและแผนพัฒนาภูมิภาคให้สอดคล้องกับแนวทางการพัฒนา เศรษฐกิจและสังคมแห่งชาติ และตอบสนองความต้องการของประชาชนในท้องถิ่น สำนักงานพัฒนาการเศรษฐกิจและสังคมแห่งชาติ (สศช.) จึงได้จัดทำกรอบยุทธศาสตร์การพัฒนาคณะที่ยึดกระบวนการมีส่วนร่วมของทุกภาคส่วนจากทุกจังหวัดทั้ง ๔ ภูมิภาคขึ้น เพื่อสนับสนุนจังหวัดและกลุ่มจังหวัดให้สามารถใช้เป็นกรอบแนวทางในการจัดทำแผนพัฒนาจังหวัดและแผนพัฒนาภูมิภาค

๑. แนวคิดและหลักการ

๑.๑ ยึดแนวความคิดการพัฒนาตาม “ปรัชญาของเศรษฐกิจพอเพียง” ให้เกิดการพัฒนาที่สมดุล เป็นธรรมและมีภูมิคุ้มกันต่อผลกระทบจากกระแสการเปลี่ยนแปลงทั้งจากภายนอกและภายในประเทศ ควบคู่กับแนวคิด “การพัฒนาแบบองค์รวม” ที่ยึด คน ผลประโยชน์ของประชาชน ภูมิสังคม ยุทธศาสตร์ พระราชทาน เข้าใจ เข้าถึง และพัฒนา ยึดหลักการมีส่วนร่วมของทุกภาคภาคีการพัฒนา และหลักธรรมาภิบาล เพื่อให้สังคมสมานฉันท์ และอยู่เย็นเป็นสุขร่วมกัน

๑.๒ หลักการ มุ่งสร้างความเชื่อมโยงกับแผนระดับชาติต่าง ๆ นโยบายรัฐบาล แผนการบริหารราชการแผ่นดิน เพื่อสร้างโอกาสทางการพัฒนา สอดคล้องกับภูมิสังคมของพื้นที่ โอบ

(๑) กำหนดรูปแบบการพัฒนาเชิงพื้นที่ของประเทศและภาค รวมถึงชุมชน

(๒) กำหนดบทบาทและยุทธศาสตร์การพัฒนาคณะให้สอดคล้องกับศักยภาพและโอกาสของพื้นที่

๒. ทิศทางการพัฒนาเชิงพื้นที่

ภายใต้กระแสโลกาภิวัตน์ที่มีการเปลี่ยนแปลงตลอดเวลา สภาพแวดล้อมภายนอกเป็นปัจจัยสำคัญต่อการพัฒนาประเทศ เป็นผลให้จำเป็นต้องเตรียมการรองรับการเปลี่ยนแปลงดังกล่าวให้เหมาะสมการพัฒนาที่สมดุล ดังนั้นจึงกำหนดทิศทางการพัฒนาพื้นที่ของประเทศ ดังนี้

๒.๑ พัฒนาพื้นที่ในภูมิภาคต่าง ๆ ของประเทศให้เชื่อมโยงกับภูมิภาคเอเชียตะวันออกเฉียงใต้ เพื่อเป็นฐานการพัฒนาด้านอุตสาหกรรม การเกษตรและการแปรรูปการเกษตร และการท่องเที่ยวของภูมิภาค โดยเฉพาะ

(๑) พัฒนาพื้นที่เชื่อมโยงทางเศรษฐกิจตามแนวตะวันออก - ตะวันตก (East West Economic Corridor) เช่น พื้นที่เขตเศรษฐกิจแม่สอด - สุโขทัย - ขอนแก่น - มุกดาหาร แนวสะพานเศรษฐกิจพื้นที่อรัญประเทศ - สระแก้ว - ปราจีนบุรี พื้นที่เศรษฐกิจระนอง - ชุมพร - บางสะพาน แนวสะพานเศรษฐกิจฝั่งงาน - กระบี่ - สุราษฎร์ธานี - นครศรีธรรมราช และแนวสะพานเศรษฐกิจสตูล - สงขลา

(๒) พัฒนาพื้นที่เชื่อมโยงทางเศรษฐกิจตามแนวเหนือ - ใต้ (North South Economic Corridor) ได้แก่ แนวเศรษฐกิจเชียงของ - เชียงราย - พิษณุโลก - นครสวรรค์ - จังหวัดปริมณฑล แนวเศรษฐกิจหนองคาย - อุดรธานี - ขอนแก่น - นครราชสีมา - จังหวัดปริมณฑล พื้นที่แหลมฉบัง - ชลบุรี - ฉะเชิงเทรา - สระแก้ว - บุรีรัมย์ - มุกดาหาร

๒.๒ พัฒนาบริการพื้นฐานของชุมชนเพื่อรองรับการพัฒนาเศรษฐกิจเชื่อมโยงระหว่างประเทศ โดยเน้นพื้นที่ชุมชนตามแนวเขตเศรษฐกิจเหนือ - ใต้ และตะวันออก - ตะวันตก โดยเฉพาะชุมชนเศรษฐกิจชายแดน

๒.๓ พัฒนาระบบโลจิสติกส์และโครงข่ายคมนาคมขนส่งเพื่อสนับสนุนการเพิ่มขีดความสามารถในการแข่งขันเชิงพื้นที่ เช่น การพัฒนาระบบรถราง เพิ่มประสิทธิภาพการขนส่งทางน้ำ และเพิ่มประสิทธิภาพการเชื่อมโยงโครงข่ายการคมนาคมบริเวณจุดตัด เช่น พิษณุโลก และขอนแก่น

๒.๔ สร้างความมั่นคงของฐานทรัพยากรธรรมชาติและสิ่งแวดล้อม เพื่อรักษาสมดุลของระบบนิเวศให้ยั่งยืน ได้แก่ พัฒนาแหล่งน้ำให้เพียงพอต่อการเกษตร พัฒนาสิ่งแวดล้อมเมืองและแหล่งอุตสาหกรรม และการจัดให้มีการจัดการใช้ประโยชน์ที่ดินอย่างมีประสิทธิภาพ

แผนพัฒนากลุ่มจังหวัดภาคใต้ฝั่งอ่าวไทย พ.ศ. ๒๕๖๑ – ๒๕๖๔

(ชุมพร สุราษฎร์ธานี นครศรีธรรมราช พัทลุง)

กลุ่มจังหวัดภาคใต้ฝั่งอ่าวไทย (East Coast Southern Sub region) ตั้งอยู่ทางทิศตะวันออกของภาคใต้ฝั่งทะเลอ่าวไทย ประกอบด้วยจังหวัดชุมพร สุราษฎร์ธานี นครศรีธรรมราช และพัทลุง ทำเลที่ตั้งมีความเกี่ยวข้องกับศูนย์กลางของความเจริญรุ่งเรืองของอาณาจักรโบราณในอดีตของคาบสมุทรมลายู คือ อาณาจักรตามพรลิงค์ และอาณาจักรศรีวิชัย ซึ่งมีความสำคัญเป็นเส้นทางการเชื่อมโยงทางการค้าและการเผยแผ่ศาสนาจากอินเดีย อาหรับ เปอร์เซีย และเอเชียตะวันออกเฉียงใต้ โดยปรากฏหลักฐานทางประวัติศาสตร์ของความเจริญรุ่งเรืองในอดีตมากมาย ได้แก่ โบราณสถานเขาคา โบราณสถานโมคลาน และวัดพระบรมธาตุ จังหวัดนครศรีธรรมราช วัดพระบรมธาตุไชยา อำเภอไชยา แหล่งโบราณคดีเขาศรีวิชัย อำเภอพุนพิน จังหวัดสุราษฎร์ธานี และวัดเขียน จังหวัดพัทลุง เป็นต้น ส่งผลให้มีการสืบทอดประเพณีและวัฒนธรรมประจำท้องถิ่นในกลุ่มจังหวัดมาจนถึงปัจจุบัน ได้แก่ **จังหวัดชุมพร** เช่น ประเพณีงานเทิดพระเกียรติเสด็จในกรมหลวงชุมพรเขตอุดมศักดิ์และงานกาชาด งานประเพณีแห่พระแข่งเรือ งานโลกทะเลชุมพร งานแข่งขันเรือยาวขึ้นโขงชิงธงถ้วยพระราชทานคลองในหลวง (หัววัง – พนังตัก) **งานวันผลไม้หลังสวน ล่องแพอำเภอพะโต๊ะ งานส่งเสริมประเพณีขึ้นเบญจา** งานขึ้นถ้ำรับร้อ **จังหวัดสุราษฎร์ธานี** เช่น ประเพณีชักพระ หรือลากพระ กีฬาชนควาย งานวันเงาะโรงเรียน **จังหวัดนครศรีธรรมราช** เช่น ประเพณีสารทเดือนสิบ แห่ผ้าขึ้นธาตุ ลากพระ **จังหวัดพัทลุง** เช่น งานประเพณีแข่งโพนลากพระ (ชักพระ) การละเล่นชัตตัมประเพณีชิงเปรต งานวันอนุรักษ์มรดกไทยและงานมหกรรมชิงแชมป์หนังตะลุง และโนรานาภูศิลป์เมืองใต้ เป็นต้น

- ผลการวิเคราะห์ในภาพรวม

เกษตรกรรม : เป็นโครงสร้างหลักทางเศรษฐกิจของกลุ่มจังหวัด โดยมีพืชเศรษฐกิจที่สำคัญ คือ ปาล์มน้ำมัน และยางพารา ไม้ผล และข้าว

อุตสาหกรรม : มีความสำคัญต่อกลุ่มจังหวัดและต่อประเทศน้อย โดยที่โรงงานและแรงงานส่วนใหญ่อยู่ในภาคเกษตรกรรม

การท่องเที่ยว : รายได้จากการท่องเที่ยวของกลุ่มจังหวัดในระดับสูง

สังคม : มีสถานะด้านสังคมในภาพรวมระดับปานกลางเมื่อเปรียบเทียบกับจังหวัดอื่นๆ

ตำแหน่งจุดยืนทางยุทธศาสตร์ (Positioning) กลุ่มจังหวัดภาคใต้ฝั่งอ่าวไทย

ประกอบกับจุดยืนทางยุทธศาสตร์ (Positioning) ของกลุ่มจังหวัดภาคใต้ฝั่งอ่าวไทย มุ่งเน้นเฉพาะเรื่องสำคัญทางด้านเศรษฐกิจและการสร้างรายได้ คือ

๑. ศูนย์กลางการสร้างสรรคเศรษฐกิจ การเกษตร (ยางพารา* ปาล์มน้ำมัน** ไม้ผล** ประมง* ปศุสัตว์**)

๒. ศูนย์กลางการท่องเที่ยวระดับนานาชาติ **

แผนยุทธศาสตร์กลุ่มจังหวัดภาคใต้ฝั่งอ่าวไทยระยะ ๔ ปี (พ.ศ.๒๕๖๑-๒๕๖๔)

วิสัยทัศน์ (Vision) :

“ศูนย์กลาง การเกษตร การท่องเที่ยวนานาชาติ มีระบบโลจิสติกส์ที่สมบูรณ์ เป็นมิตรกับสิ่งแวดล้อม”

นิยามวิสัยทัศน์

ศูนย์กลางการเกษตร หมายถึง การมีความโดดเด่นในด้านใดด้านหนึ่ง เช่น ด้านปริมาณการผลิต (การปลูกหรือการเพาะเลี้ยง) ด้านการแปรรูป ด้านการตลาด หรือการสร้างมูลค่าทางเศรษฐกิจ

ศูนย์กลางการท่องเที่ยวนานาชาติ หมายถึง การมีความโดดเด่นในด้านจำนวนนักท่องเที่ยวและรายได้จากนักท่องเที่ยวต่างชาติ

มีระบบโลจิสติกส์ที่สมบูรณ์ หมายถึง การมีระบบคมนาคมที่เป็นเครือข่ายเชื่อมโยงกันทั้งทางบก ทางอากาศ และทางน้ำ และเป็นปัจจัยพื้นฐานที่สนับสนุนการพัฒนาในด้านต่าง ๆ ของกลุ่มจังหวัด

การเป็นมิตรกับสิ่งแวดล้อม หมายถึง การพัฒนาในทุกด้านของกลุ่มจังหวัด จะต้องไม่สร้างปัญหาต่อสิ่งแวดล้อม รวมทั้งต้องมียุทธศาสตร์การพัฒนาเพื่อป้องกัน หรือแก้ไขปัญหาสิ่งแวดล้อมที่มีอยู่

พันธกิจ (Mission)

๑. พัฒนา การผลิต การแปรรูป และการบริหารจัดการ ปาล์มน้ำมัน ยางพารา และไม้ผล
๒. พัฒนาการประมง การเพาะเลี้ยงสัตว์น้ำเศรษฐกิจ รวมถึงการปศุสัตว์ที่สามารถสร้างความโดดเด่น
๓. พัฒนาทรัพยากรการท่องเที่ยว สร้างรูปแบบการท่องเที่ยวที่หลากหลาย การบริหารจัดการ และสร้างเครือข่ายการท่องเที่ยวระหว่างกลุ่มจังหวัด
๔. พัฒนาระบบโครงสร้างพื้นฐาน การขนส่ง และโลจิสติกส์ เพื่อรองรับการพัฒนาของกลุ่มจังหวัด
๕. อนุรักษ์ทรัพยากรธรรมชาติ สิ่งแวดล้อม ศิลปวัฒนธรรม และสภาพสังคมที่ดี

เป้าประสงค์รวม

๑. กลุ่มจังหวัดเป็นศูนย์กลาง การผลิตและแปรรูป ยางพารา ปาล์มน้ำมัน ของประเทศ
๒. เป็นกลุ่มจังหวัดชั้นนำด้านการเพาะเลี้ยงสัตว์น้ำเศรษฐกิจ และการเลี้ยงสัตว์เศรษฐกิจที่มีความโดดเด่นในพื้นที่
๓. กลุ่มจังหวัดเป็นสถานที่ท่องเที่ยวนานาชาติ ที่มีคุณภาพ และมีความหลากหลายของรูปแบบการท่องเที่ยว
๔. มีระบบโครงสร้างพื้นฐาน และระบบโลจิสติกส์ที่มีศักยภาพในการรองรับการพัฒนาในด้านต่าง ๆ ของกลุ่ม
๕. กลุ่มจังหวัดมีทรัพยากรธรรมชาติที่สมบูรณ์ มีสิ่งแวดล้อม สภาพสังคมที่ดี

ประเด็นยุทธศาสตร์

ยุทธศาสตร์ที่ ๑ พัฒนาการผลิต แปรรูป และการบริหารจัดการ พืชเศรษฐกิจหลัก (ปาล์มน้ำมัน ยางพารา ไม้ผล)

ยุทธศาสตร์ที่ ๒ การเพิ่มผลผลิตจากการประมงชายฝั่ง การเพาะเลี้ยงสัตว์น้ำเศรษฐกิจ และการเลี้ยงสัตว์เศรษฐกิจที่มีความโดดเด่นในพื้นที่

ยุทธศาสตร์ที่ ๓ พัฒนาสู่การเป็นสถานที่ท่องเที่ยวนานาชาติ ที่มีคุณภาพ และมีความหลากหลายของรูปแบบการท่องเที่ยว

ยุทธศาสตร์ที่ ๔ พัฒนาระบบโครงสร้างพื้นฐาน การขนส่ง และโลจิสติกส์ เพื่อรองรับการพัฒนาของกลุ่มจังหวัด

ยุทธศาสตร์ที่ ๕ การพัฒนาสู่การเป็นเมืองสีเขียว และสังคมคุณภาพ

แผนพัฒนาจังหวัดสุราษฎร์ธานี

วิสัยทัศน์ของจังหวัดสุราษฎร์ธานี

“เมืองเกษตรคุณภาพ การท่องเที่ยวยั่งยืน สังคมเป็นสุข”

เป้าประสงค์รวม

1. เพิ่มศักยภาพการพัฒนาเศรษฐกิจด้านการเกษตรและอุตสาหกรรมเกษตรการท่องเที่ยวและการขนส่งโลจิสติกส์
2. คู่สังคมเป็นสุขด้วยการพัฒนาคุณภาพชีวิตของประชาชน
3. มีฐานทรัพยากรธรรมชาติและบริหารจัดการสิ่งแวดล้อมที่ยั่งยืน

ประเด็นยุทธศาสตร์การพัฒนาจังหวัด ประกอบด้วย

ยุทธศาสตร์ที่ ๑ การเพิ่มศักยภาพการแข่งขันภาคการเกษตร และอุตสาหกรรมเกษตร

เป้าประสงค์เชิงยุทธศาสตร์

1. มูลค่าทางเศรษฐกิจของยางพาราและปาล์มน้ำมันเพิ่มสูงขึ้น
2. สินค้าเกษตรมีคุณภาพปลอดภัยระดับมาตรฐาน

ยุทธศาสตร์ที่ ๒ การส่งเสริมการท่องเที่ยวที่ยั่งยืน

เป้าประสงค์เชิงยุทธศาสตร์

1. จังหวัดมีการจัดการศักยภาพทางการท่องเที่ยวที่สอดคล้องกระแสโลก

ยุทธศาสตร์ที่ ๓ การเชื่อมโยงเส้นทางคมนาคมและศูนย์โลจิสติกส์ (Logistics Hub) ภาคใต้ตอนบน

เป้าประสงค์เชิงยุทธศาสตร์

1. ระบบโครงสร้างพื้นฐานด้านคมนาคมขนส่งและโลจิสติกส์ของจังหวัดมีศักยภาพในการแข่งขันระดับประเทศ

ยุทธศาสตร์ที่ ๔ การพัฒนาสังคมปลอดภัย คุณภาพชีวิตที่ดี และมีศักยภาพในการแข่งขัน

เป้าประสงค์เชิงยุทธศาสตร์

1. ชุมชนและแหล่งท่องเที่ยวหลักมีความปลอดภัยและสงบสุข
2. เยาวชนได้รับการพัฒนาเต็มศักยภาพ
3. ประชาชนมีสุขภาพ

ยุทธศาสตร์ที่ ๕ การสร้างฐานทรัพยากรธรรมชาติที่มั่นคงและมีสภาพแวดล้อมที่เหมาะสม

เป้าประสงค์เชิงยุทธศาสตร์

1. ชุมชนและแหล่งท่องเที่ยวหลัก มีสภาพแวดล้อมที่ดี
2. พื้นที่ป่ายังคงความอุดมสมบูรณ์และมีพื้นที่สีเขียวเพิ่มขึ้น (ป่าบก ป่าชายเลน)
3. ชุมชนเสี่ยงภัยมีความพร้อมในการจัดการภัยพิบัติและสาธารณภัย

รายละเอียดประเด็นยุทธศาสตร์ เป้าประสงค์ ตัวชี้วัด กลยุทธ์ ของแผนพัฒนาจังหวัดสุราษฎร์ธานี (พ.ศ.๒๕๖๑-๒๕๖๕) ฉบับทบทวนใหม่ (รอบปี พ.ศ. ๒๕๖๓)

ประเด็นยุทธศาสตร์	เป้าประสงค์เชิงยุทธศาสตร์	ตัวชี้วัด	กลยุทธ์
ยุทธศาสตร์ที่ ๑ : การเพิ่มศักยภาพการแข่งขันภาคเกษตรและอุตสาหกรรมเกษตร	๑. มูลค่าทางเศรษฐกิจของยางพาราและปาล์มน้ำมันเพิ่มสูงขึ้น	๑. ร้อยละที่เพิ่มขึ้นของปริมาณผลผลิตยางพารา(ร้อยละ ๒/ปี) ๒. ร้อยละที่เพิ่มขึ้นของมูลค่าการแปรรูปยางพารา(ร้อยละ ๑/ปี) ๓. ร้อยละที่เพิ่มขึ้นของปริมาณผลผลิตปาล์มน้ำมันต่อไร่ (ร้อยละ ๑๐/ปี) ๔. ร้อยละที่เพิ่มขึ้นของอัตราการสกัดน้ำมันปาล์ม (palm oil yield) (ร้อยละ ๐.๕/ปี)	๑. พัฒนาภาคการผลิตและอุตสาหกรรมยางพาราและปาล์มน้ำมันแบบครบวงจร (การผลิต การแปรรูป การตลาด) เพื่อเพิ่มมูลค่าและศักยภาพในการแข่งขัน

ประเด็นยุทธศาสตร์	เป้าประสงค์เชิงยุทธศาสตร์	ตัวชี้วัด	กลยุทธ์
	๒. สินค้าเกษตรมีคุณภาพปลอดภัยระดับมาตรฐาน	๑. ร้อยละของฟาร์มที่ได้รับการรับรองมาตรฐานด้านพืชเทียบกับฟาร์มที่ยื่นขอ (ร้อยละ ๘๐/ปี) ๒. ร้อยละของฟาร์มที่ได้รับการรับรองมาตรฐาน (ประมง) เทียบกับฟาร์มที่ยื่นขอ (ร้อยละ ๘๐/ปี) ๓. ร้อยละของฟาร์มที่ได้รับการรับรองมาตรฐาน (ปศุสัตว์) เทียบกับฟาร์มที่ยื่นขอ (ร้อยละ ๘๐/ปี) ๔. ร้อยละของผลิตภัณฑ์อาหารและผลิตภัณฑ์ชุมชนได้รับมาตรฐานผลิตภัณฑ์ชุมชน (มผช.) (ร้อยละ ๘๐/ปี)	๒. ส่งเสริมและพัฒนายกระดับมาตรฐานสินค้าเกษตร (พืช, ประมง)
ยุทธศาสตร์ที่ ๒ : การส่งเสริมการท่องเที่ยวที่ยั่งยืน	๑. จังหวัดมีการจัดการศักยภาพทางการท่องเที่ยวที่ยั่งยืนสอดคล้องกระแสโลก	๑. ร้อยละที่เพิ่มขึ้นของรายได้จากการท่องเที่ยว(ร้อยละ ๑๐/ปี)	๑. พัฒนาแหล่งท่องเที่ยวและกิจกรรมการท่องเที่ยวอันเป็นเอกลักษณ์จังหวัดให้ตอบรับกระแสการท่องเที่ยวโลก
		๒. เป็นพื้นที่ในการจัดประชุมและการจัดงานนิทรรศการทั้งในระดับประเทศและระดับนานาชาติ (๒ ครั้ง/ปี)	๒. บริหารจัดการแหล่งท่องเที่ยวหลักให้นักท่องเที่ยวมีความพึงพอใจ
		๓. ร้อยละของบุคลากรด้านการบริการและการท่องเที่ยวได้รับการพัฒนาตามมาตรฐาน (ร้อยละ ๑๐/ปี)	๓. พัฒนาบุคลากรด้านการบริการและการท่องเที่ยวให้มีคุณภาพมาตรฐาน
ยุทธศาสตร์ที่ ๓ : การเชื่อมโยงเส้นทางคมนาคมและศูนย์โลจิสติกส์ (Logistics Hub) ภาคใต้ตอนบน	๑. ระบบโครงสร้างพื้นฐานด้านคมนาคมขนส่งและโลจิสติกส์ของจังหวัดมีศักยภาพในการแข่งขันระดับประเทศ	๑. ร้อยละที่เพิ่มขึ้นผลิตภัณฑ์มวลรวมจังหวัด (GPP) สาขาการขนส่ง สถานที่เก็บสินค้าและการคมนาคม (ร้อยละ ๕/ปี)	๑. พัฒนาโครงข่ายคมนาคมขนส่งและศูนย์โลจิสติกส์เชื่อมโยงเศรษฐกิจภูมิภาค
ยุทธศาสตร์ที่ ๔ : การพัฒนาสังคมปลอดภัยคุณภาพชีวิตที่ดี และมีศักยภาพในการแข่งขัน	๑. ชุมชนและแหล่งท่องเที่ยวหลักมีความปลอดภัยและสงบสุข	๑. ร้อยละที่ลดลงของคดีเกี่ยวกับความปลอดภัยในชีวิตและทรัพย์สิน (ร้อยละ ๕/ปี)	๑. เพิ่มประสิทธิภาพการรักษาความปลอดภัยพื้นที่ท่องเที่ยวนานาชาติและชุมชน
	๒. เยาวชนได้รับการพัฒนาเต็มศักยภาพ	๑. จำนวนปีการศึกษาเฉลี่ย (๑๕ ปี) ๒. ค่าเฉลี่ย O-net ม.๓ (ร้อยละ ๓/ปี) ๓. จำนวนเยาวชนที่ได้รับการพัฒนาทักษะการเรียนรู้เพื่อ สร้างทักษะในศตวรรษที่ ๒๑ (๑,๐๐๐ คน/ปี)	๒. พัฒนาการเรียนรู้ของเยาวชนเพื่อสร้างทักษะในศตวรรษที่ ๒๑
	๓. ประชาชนมีสุขภาพ	๑) ร้อยละของประชากรอายุ ๓๕ ปีขึ้นไปได้รับการตรวจสุขภาพประจำปีเพื่อตรวจคัดกรองความเสี่ยงต่อโรค (ร้อยละ ๙๘/ปี) ๒) ร้อยละโรงพยาบาลที่ผ่านการรับรองตามเกณฑ์มาตรฐาน HA/JCI (ร้อยละ ๑๐๐)	๓. เพิ่มประสิทธิภาพระบบบริการสาธารณสุข

		<p>๓) บุคลากรด้านการให้บริการสุขภาพ ได้รับการพัฒนาตามมาตรฐานวิชาชีพ (ร้อยละ ๑๐/ปี)</p> <p>๔) ร้อยละที่เพิ่มขึ้นของประชาชนที่ได้รับการบริการผู้ป่วยนอกด้านการแพทย์แผนไทยและการแพทย์ทางเลือกเพิ่มขึ้น (ร้อยละ ๒/ปี)</p> <p>๕) ร้อยละที่เพิ่มขึ้นของหมู่บ้าน/ชุมชน มีการดำเนินการตามแนวทางพระราชดำริของเศรษฐกิจพอเพียง (ร้อยละ ๑๐/ปี)</p> <p>๖) จำนวนที่เพิ่มขึ้นของชุมชน/ผู้ประกอบการที่มีการนำองค์ความรู้ไปใช้ด้านวิทยาศาสตร์ เทคโนโลยีและนวัตกรรมไปใช้ในการพัฒนาและเสริมสร้างให้เกิดความเข้มแข็งให้ชุมชนในทุกด้าน (๕ ชุมชน/ปี)</p>	<p>๔.ขับเคลื่อนแนวทางปรัชญาของเศรษฐกิจพอเพียงแก่หมู่บ้าน/ชุมชนอย่างทั่วถึง</p> <p>๕.ส่งเสริมและสนับสนุนการเป็นศูนย์กลางด้านการบริการวิชาการและ ICT</p>
<p>ยุทธศาสตร์ที่ ๕ : การสร้างฐานทรัพยากรธรรมชาติที่มั่นคงและมีสภาพแวดล้อมที่เหมาะสม</p>	<p>๑. ชุมชนและเมืองท่องเที่ยวหลักมีสภาพแวดล้อมที่ดี</p> <p>๓. ชุมชนเสี่ยงภัยมีความพร้อมในการจัดการภัยพิบัติและสาธารณภัย</p>	<p>๑) ร้อยละของปริมาณขยะที่ลดลง (ร้อยละ ๐.๐๑/ปี)</p> <p>๒) ร้อยละของปริมาณขยะตกค้างสะสมที่ลดลง (ร้อยละ ๕๐/ปี)</p> <p>๓) ร้อยละของคุณภาพน้ำ (ผิวดิน / ทะเลและชายฝั่ง) มีคุณภาพอยู่ในเกณฑ์ระดับพอใช้ไม่น้อยกว่าร้อยละ ๘๐ ของสถานีที่มีการตรวจวัด : คิดจากฐานของสถานีตรวจวัดคุณภาพน้ำแต่ละปี (ร้อยละ ๘๐/ปี)</p>	<p>๑. ส่งเสริมการมีส่วนร่วมในการจัดการสิ่งแวดล้อมจากแหล่งกำเนิดมลพิษ (ขยะ/น้ำเสีย)</p>
	<p>๒.พื้นที่ป่ายังคงความอุดมสมบูรณ์และมีพื้นที่สีเขียวเพิ่มขึ้น (ป่าบก ป่าชายเลน)</p>	<p>๑) ร้อยละของพื้นที่ป่าไม้ที่เพิ่มขึ้น เมื่อเทียบกับพื้นที่ของจังหวัด (ร้อยละ ๐.๑/ ปี)</p>	<p>๒. ส่งเสริมการมีส่วนร่วมในการบริหารจัดการทรัพยากรธรรมชาติให้มีประสิทธิภาพ</p>
	<p>๓.ชุมชนเสี่ยงภัยมีความพร้อมในการจัดการภัยพิบัติและสาธารณภัย</p>	<p>๒) ร้อยละที่เพิ่มขึ้นของชุมชนพื้นที่เสี่ยงภัยที่ได้รับการเตรียมความพร้อมในการรับมือภัยพิบัติทางธรรมชาติ : คิดจากฐานข้อมูลพื้นที่เสี่ยงภัยของกรมทรัพยากรธรณีในแต่ละปีเพิ่มขึ้น (ร้อยละ ๕/ปี)</p>	<p>๓. ลดความเสี่ยงและเพิ่มขีดความสามารถของชุมชนในการจัดการภัยพิบัติและสาธารณภัย</p>

**๑.๔ ยุทธศาสตร์การพัฒนาขององค์กรปกครองส่วนท้องถิ่นในจังหวัดสุราษฎร์ธานี พ.ศ.
๒๕๕๙-๒๕๖๓ ฉบับทบทวน (รอบปี พ.ศ. ๒๕๖๐)**

วิสัยทัศน์

“โครงสร้างพื้นฐานดี ประเพณีวัฒนธรรมเด่น เน้นการท่องเที่ยว รักษาสิ่งแวดล้อม น้อมนำเศรษฐกิจพอเพียง”

พันธกิจ

๑. ปกป้องและเชิดชูสถาบันหลักของชาติ ยกย่อง เชิดชูเกียรติผู้ทำคุณประโยชน์ต่อประเทศ
๒. ส่งเสริมประชาธิปไตย และการมีส่วนร่วม
๓. บริหารจัดการองค์กรปกครองส่วนท้องถิ่นตามหลักธรรมาภิบาล
๔. ปรับปรุงและพัฒนาโครงสร้างพื้นฐาน วางผังเมืองและสาธารณูปโภค
๕. ส่งเสริม อนุรักษ์ศิลปวัฒนธรรม ประเพณี จารีตประเพณี ภูมิปัญญาท้องถิ่น และทำนุบำรุงศาสนา
๖. ส่งเสริมการพัฒนาคุณภาพชีวิต และส่งเสริมการเรียนรู้ตลอดชีวิตอย่างยั่งยืน
๗. ส่งเสริม พัฒนา สร้างความเข้มแข็งด้านเศรษฐกิจ
๘. ส่งเสริมการกีฬา และนันทนาการ
๙. ส่งเสริมการจัดระเบียบชุมชนและการรักษาความสงบเรียบร้อย
๑๐. บริหารจัดการทรัพยากรธรรมชาติและสิ่งแวดล้อม
๑๑. พัฒนาและส่งเสริมการท่องเที่ยว
๑๒. พัฒนาบริการสาธารณะสู่ประชาคมอาเซียน
๑๓. ส่งเสริมการดำเนินชีวิตตามหลักปรัชญาเศรษฐกิจพอเพียง

เป้าประสงค์

๑. การป้องกันและ เชิดชูสถาบันหลักของชาติ และการยกย่อง เชิดชูเกียรติ ผู้ทำคุณประโยชน์ต่อประเทศ
๒. ส่งเสริมการปกครองตามระบอบประชาธิปไตย และการมีส่วนร่วมของประชาชน
๓. ส่งเสริมการบริหารจัดการตามหลักธรรมาภิบาล
๔. พัฒนาเส้นทางคมนาคมขนส่งให้มีคุณภาพและได้มาตรฐาน
๕. พัฒนาสาธารณูปโภค และสาธารณูปการ ไฟฟ้าแสงสว่าง การผังเมือง การควบคุมอาคาร และการบริหารจัดการน้ำ
๖. ส่งเสริม อนุรักษ์ ศิลปวัฒนธรรมประเพณี จารีตประเพณี ภูมิปัญญาท้องถิ่น และทำนุบำรุงศาสนา
๗. ส่งเสริมด้านสวัสดิการสังคม สังคมสงเคราะห์ และสาธารณสุข
๘. ส่งเสริมการจัดการศึกษาให้ได้มาตรฐานการศึกษา
๙. การส่งเสริม และพัฒนาอาชีพ การลงทุน และพาณิชย์กรรม
๑๐. ส่งเสริมการดำเนินชีวิตตามหลักปรัชญาเศรษฐกิจพอเพียง
๑๑. ส่งเสริมด้านการกีฬาและนันทนาการ
๑๒. ส่งเสริมการจัดระเบียบชุมชน สังคม และการรักษาความสงบเรียบร้อย สร้างความสมานฉันท์ให้สังคมสงบสุข
๑๓. ส่งเสริม สนับสนุนการท่องเที่ยวอย่างยั่งยืน
๑๔. อนุรักษ์ พื้นฟู สร้างเครือข่าย ฝักระวังทรัพยากรธรรมชาติและสิ่งแวดล้อม
๑๕. พัฒนาบุคลากร และเพิ่มประสิทธิภาพการบริการ เพื่อเข้าสู่ประชาคมอาเซียน

ยุทธศาสตร์การพัฒนาขององค์กรปกครองส่วนท้องถิ่นในเขตจังหวัดสุราษฎร์ธานี

ยุทธศาสตร์ที่ ๑ การสร้างความมั่นคงของชาติ

ยุทธศาสตร์ที่ ๒ การส่งเสริมการบริหารจัดการบ้านเมืองที่ดี

ยุทธศาสตร์ที่ ๓ พัฒนาโครงสร้างพื้นฐาน

ยุทธศาสตร์ที่ ๔ ส่งเสริม อนุรักษ์ ศาสนา ศิลปะ วัฒนธรรม จารีตประเพณี และภูมิปัญญาท้องถิ่น

ยุทธศาสตร์ที่ ๕ ส่งเสริม พัฒนาคุณภาพชีวิต

ยุทธศาสตร์ที่ ๖ ส่งเสริม สนับสนุนการท่องเที่ยว และการอนุรักษ์ ทรัพยากรธรรมชาติและ สิ่งแวดล้อม

ยุทธศาสตร์ที่ ๗ การพัฒนาบริการสาธารณะเข้าสู่ประชาคมอาเซียน

ยุทธศาสตร์ที่ ๘ พัฒนาเศรษฐกิจ

ยุทธศาสตร์ที่ ๙ ส่งเสริมการมีส่วนร่วมทางการเมือง

๔. การวิเคราะห์ประเด็นยุทธศาสตร์ เป้าประสงค์ และกลยุทธ์

๔.๑ ประเด็นยุทธศาสตร์ที่ ๑ การเพิ่มศักยภาพการแข่งขันภาคเกษตรและอุตสาหกรรมเกษตร

การวิเคราะห์ศักยภาพจังหวัด จะพบว่า สาขาเศรษฐกิจที่มีสัดส่วนใน GPP จังหวัดสุราษฎร์ธานี มากที่สุด คือ สาขาเกษตรกรรม (๕๖,๔๕๔ ล้านบาท) คิดเป็นร้อยละ ๒๙.๖ ของผลิตภัณฑ์มวลรวมจังหวัด รองลงมาได้แก่ สาขาอุตสาหกรรม (๓๔,๙๐๔ ล้านบาท) คิดเป็น ร้อยละ ๑๘.๓ สาขาขายส่งขายปลีก (๒๖,๔๗๗ ล้านบาท) คิดเป็นร้อยละ ๑๓.๙ และสาขาโรงแรมและภัตตาคาร (๑๒,๒๑๒ ล้านบาท) คิดเป็นร้อยละ ๖.๔

การวิเคราะห์ศักยภาพทางเศรษฐกิจและการแข่งขันของจังหวัดสุราษฎร์ธานี พบว่า ภาคเกษตรสำคัญของจังหวัดสุราษฎร์ธานี คือ ๑) ยางพาราและปาล์มน้ำมัน และ ๒) ไม้ผลและการประมง และจากการวิเคราะห์ปัจจัยแวดล้อมเบื้องต้นพบว่า สถานการณ์ที่เกิดขึ้นถึงแม้จังหวัดสุราษฎร์ธานีจะมีจุดแข็งที่เป็นฐานการผลิตทางการเกษตรที่สำคัญ แต่มีจุดอ่อนและอุปสรรคสำคัญที่กระบวนการทางเศรษฐกิจยังเน้นที่การผลิตวัตถุดิบขั้นต้นซึ่งมีมูลค่าทางเศรษฐกิจต่ำและจากภาวะคุกคามจากการขยายพื้นที่ปลูกยางพาราและปาล์มน้ำมันในภูมิภาคอื่นๆ ของประเทศ ประเทศในภูมิภาคอินโดจีนและประเทศจีนจำนวนมากส่งผลกระทบต่อปริมาณความต้องการและราคายางพาราและปาล์มน้ำมันจากประเทศไทยในอนาคต ดังนั้น การเพิ่มศักยภาพการแข่งขันภาคเกษตรและอุตสาหกรรมเกษตร โดยมีเป้าหมายในการเพิ่มมูลค่าทางเศรษฐกิจ จึงมีความจำเป็นอย่างยิ่ง ทั้งนี้ ความก้าวหน้าของวิทยาการและเทคโนโลยีส่งผลให้เกิดการวิจัยพัฒนาการเกษตร กว้างขวางรวดเร็ว และช่วยเพิ่มประสิทธิภาพการผลิตและมูลค่าสินค้าเกษตร และจังหวัดสุราษฎร์ธานีมีสถาบันการศึกษาในพื้นที่สามารถวิจัยและพัฒนาเทคโนโลยีเพื่อสร้างมูลค่าแก่ผลผลิตทางการเกษตรทรัพยากรธรรมชาติและ การบริหารจัดการ ดังนั้น การกำหนดเป้าประสงค์การพัฒนา “การเพิ่มมูลค่าทางเศรษฐกิจของยางพาราและปาล์มน้ำมันให้สูงขึ้น” จึงเป็นเป้าหมายหลักในการพัฒนา โดยมีกลยุทธ์การพัฒนาที่มีจุดมุ่งเน้น ดังนี้

- พัฒนาภาคการผลิตและอุตสาหกรรมยางพาราและปาล์มน้ำมันแบบครบวงจร (การผลิต การแปรรูป การตลาด) เพื่อเพิ่มมูลค่าและศักยภาพในการแข่งขัน

ทิศทางของกระแสโลกที่การเพิ่มขึ้นของจำนวนประชากรโลก ทำให้ความต้องการสินค้าเกษตรและอาหารมีปริมาณสูงและผู้บริโภคให้ความสำคัญกับกิจกรรมที่เป็นมิตรกับสิ่งแวดล้อมและสินค้าเกษตรปลอดภัย ดังนั้นจึงกำหนดเป้าประสงค์การพัฒนา “ไม้ผล สินค้าประมง และผลิตภัณฑ์อาหารพื้นบ้าน (OTOP) มีคุณภาพและความปลอดภัยระดับมาตรฐาน” เป็นเป้าประสงค์หลัก โดยมีกลยุทธ์การพัฒนาที่มีจุดมุ่งเน้น ดังนี้

- ส่งเสริมและพัฒนายกระดับมาตรฐานสินค้าเกษตร (พืช/ประมง) โดยใช้มาตรฐาน GAP ซึ่งเป็นมาตรฐานระดับ

นานาชาติเป็นมาตรการสำคัญ
ผังการพัฒนาทางพารา

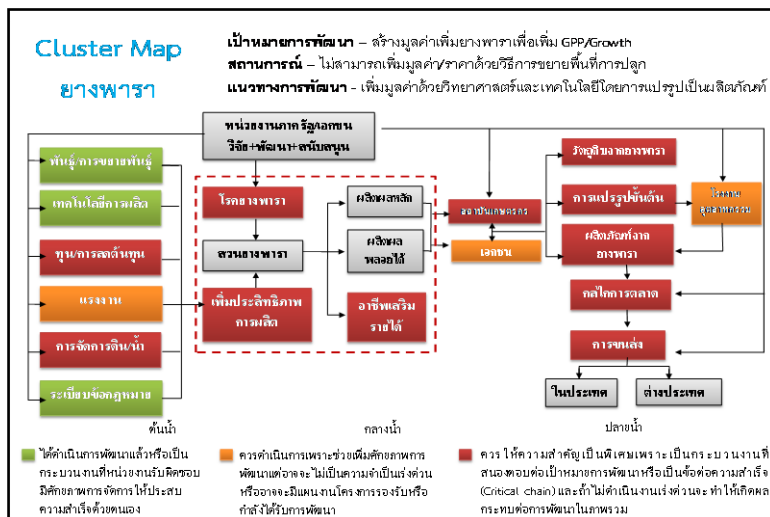

ขั้นตอนโดยสรุปในการจัดทำแผนงานโครงการให้เชื่อมโยงกับเป้าประสงค์และกลยุทธ์การดำเนินงานในแต่ละประเด็นยุทธศาสตร์ ได้ดำเนินการ โดยใช้ Industry matrix เป็นเครื่องมือในการกำหนดเป้าหมายการพัฒนาในประเด็นยุทธศาสตร์ทางเศรษฐกิจ (ยุทธศาสตร์ที่ ๑ และ ๒)

ในขั้นตอนต่อมา จังหวัดสุราษฎร์ธานีได้นำ Cluster Map มาประยุกต์ในการวางแผนซึ่งจะทำให้สามารถเห็นบริบทของการพัฒนาในแต่ละประเด็นได้ครอบคลุมมากกว่าการพิจารณาตามกรอบ value chain เพียงอย่างเดียว การจัดทำกลยุทธ์การพัฒนาในการวางแผนพัฒนาจังหวัดได้ประยุกต์ใช้ทฤษฎีระบบ (System theory) โดยพิจารณาทั้งระบบ (ในประเด็น ยางพารา ปาล์มน้ำมัน ไม้ผล ประมง และ ท่องเที่ยว) โดยวิเคราะห์ว่า องค์ประกอบของแต่ละ Cluster มีอะไรบ้าง เช่น Cluster ยางพารา มีองค์ประกอบใดบ้างที่เกี่ยวข้อง

การวิเคราะห์เบื้องต้นในแต่ละ Cluster จะดำเนินการภายใต้กรอบเป้าหมายที่กำหนดไว้อย่างชัดเจน (การสร้างมูลค่าเพิ่มเพื่อขับเคลื่อน GPP/Growth) โดยต้องวิเคราะห์กระบวนการต่างๆ ใน Cluster ซึ่งผลการวิเคราะห์เบื้องต้นจะให้รายละเอียดกิจกรรมต่างๆ ว่ามีสถานการณ์เป็นอย่างไร โดยแบ่งออกเป็น ๓ สถานการณ์ดังนี้

- กระบวนการที่ได้ดำเนินการพัฒนาแล้ว หรือ เป็นกระบวนการที่หน่วยงานรับผิดชอบมีศักยภาพการจัดการให้ประสบความสำเร็จด้วยตนเอง (สีแดง)

- กระบวนการที่ควรดำเนินการเพราะช่วยเพิ่มศักยภาพการพัฒนาแต่อาจจะไม่เป็นความจำเป็นเร่งด่วนหรืออาจจะมีแผนงานโครงการรองรับหรือกำลังได้รับการพัฒนา (สีเหลือง)

- กระบวนการที่ควรให้ความสำคัญเป็นพิเศษเพราะเป็นกระบวนการที่สนองตอบต่อเป้าหมายการพัฒนาหรือเป็นข้อต่อความสำเร็จ (Critical chain) และถ้าไม่ดำเนินงานเร่งด่วนจะทำให้เกิดผลกระทบต่อการพัฒนาในภาพรวม (สีเขียว)

การวิเคราะห์ SWOT/TOWS เบื้องต้นในประเด็นที่เกี่ยวข้องกับการพัฒนาสินค้าเกษตรพบว่า จังหวัดไม่สามารถเพิ่มมูลค่า/ราคาด้วยวิธีการขยายพื้นที่การปลูกอีกต่อไป ทั้งนี้ภูมิภาคอื่นๆ ของประเทศ ประเทศในภูมิภาคอินโดจีนและประเทศจีนกำลังขยายพื้นที่ปลูกยางพาราและปาล์มน้ำมันจำนวนมากส่งผลกระทบต่อปริมาณความต้องการและราคายางพาราและปาล์มน้ำมันจากประเทศไทยในอนาคต แต่ในขณะเดียวกันกลับพบว่า การบริหารจัดการสินค้าเกษตรเน้นเฉพาะกิจกรรมต้นน้ำ ซึ่งมีมูลค่าทางเศรษฐกิจต่ำกว่ากิจกรรมกลางน้ำและปลายน้ำแต่ทั้งนี้ผลิตภาพการผลิตภาคการเกษตรยังคงอยู่ในระดับต่ำ ดังนั้นการสร้างมูลค่าเพิ่มจึงจำเป็น และ จังหวัดสุราษฎร์ธานี มีสถาบันการศึกษาในพื้นที่สามารถวิจัยและพัฒนาเทคโนโลยีเพื่อสร้างมูลค่าเพิ่มผลผลิตทางการเกษตรทรัพยากรธรรมชาติและ การบริหารจัดการ ดังนั้นจึงกำหนดแนวทางพัฒนา จึงมุ่งเน้นการเพิ่มมูลค่าสินค้าเกษตรด้วยวิทยาศาสตร์และเทคโนโลยี เพื่อผลิตและแปรรูปเป็นผลิตภัณฑ์

ผังการพัฒนาปาล์มน้ำมัน

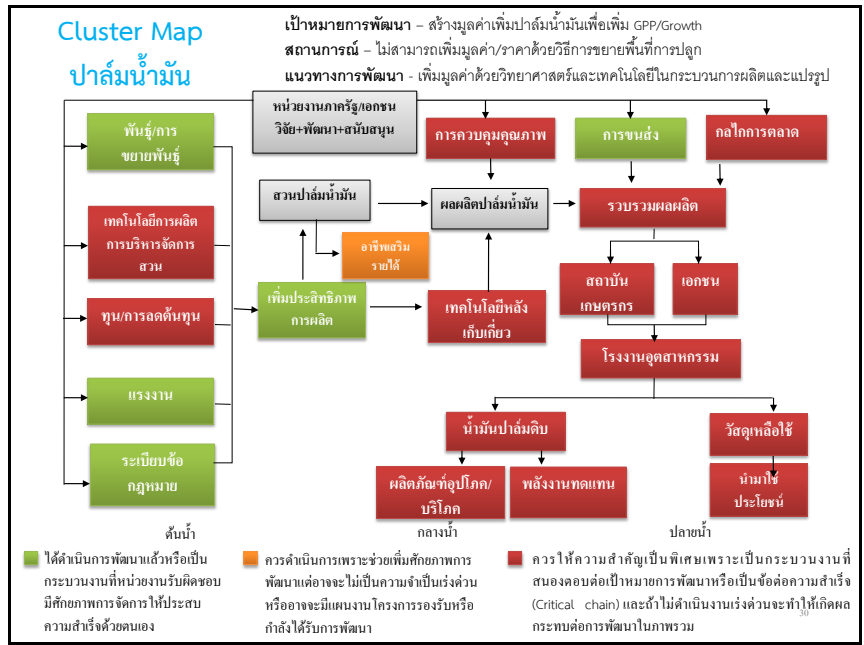

การกำหนดโครงการหลัก (Flagship projects) เริ่มต้นด้วยการพิจารณาองค์ประกอบต่างๆ ใน Cluster map โดยเริ่มจากคำถามที่ว่า การดำเนินงานให้ความสำเร็จตามตัวชี้วัดที่วางไว้นั้น ต้องดำเนินงานในกระบวนการใดบ้างให้สำเร็จหรือปรับปรุงองค์ประกอบใดบ้างให้เป็นเลิศ ผลการวิเคราะห์จะพบว่า ถึงแม้ว่าจังหวัดจะมีกระบวนการมากมายที่สนองตอบต่อกลุ่มเป้าหมายการพัฒนา แต่ไม่ใช่ทุกกระบวนการที่จะถูกเลือกมาปรับปรุงหรือพัฒนา กระบวนการที่ถูกเลือกมาจัดทำเป็นโครงการสำคัญ (Flagship projects) คือ กระบวนการที่จำเป็นและสนองตอบต่อเป้าหมายการพัฒนา อันเปรียบได้กับห่วงโซ่สำคัญ (Critical chain) ในภาพรวมของ Cluster Map

ผังการพัฒนาการประมง

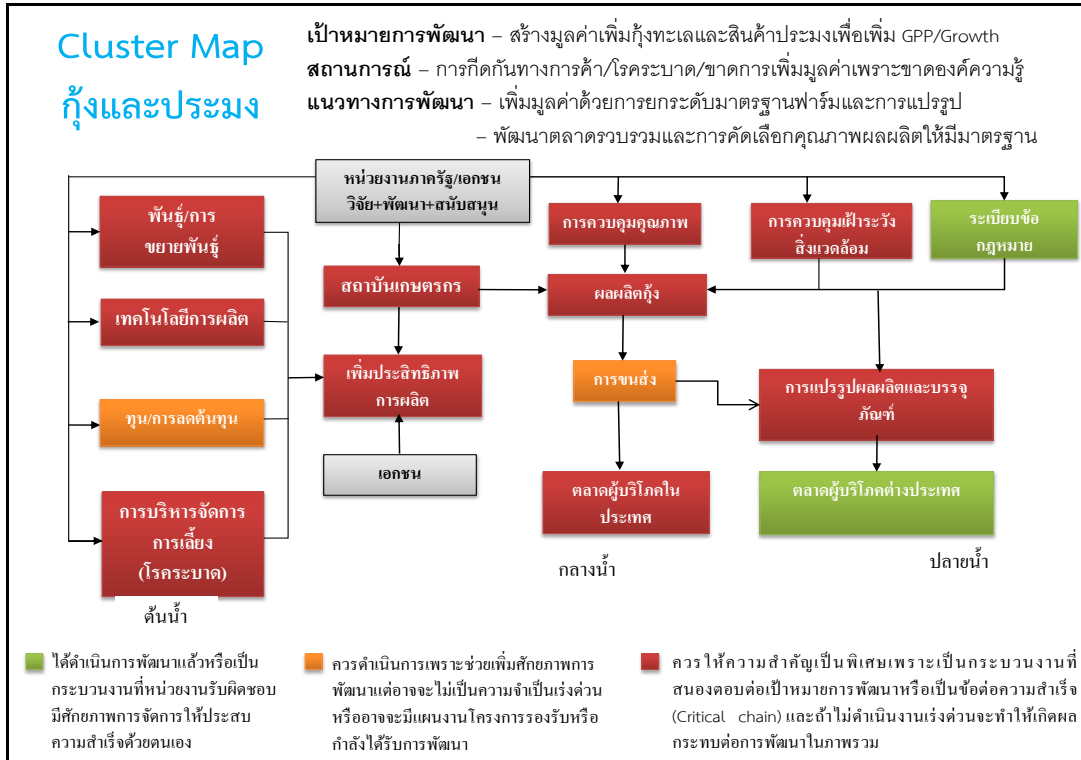

๔.๒ ประเด็นยุทธศาสตร์ที่ ๒ การเป็นผู้นำการท่องเที่ยวที่ยั่งยืน

การท่องเที่ยวจังหวัดสุราษฎร์ธานีมีศักยภาพสูงการแข่งขันในระดับนานาชาติ เพราะมีทรัพยากรการท่องเที่ยวทั้งทางธรรมชาติและแหล่งท่องเที่ยวทางวัฒนธรรมมีชื่อเสียงระดับโลก ประเพณีวัฒนธรรมภูมิปัญญาท้องถิ่น และมีสวนโมกขพลารามเป็นแหล่งปฏิบัติธรรมระดับนานาชาติ ที่สามารถพัฒนาเป็นแหล่งดึงดูดนักท่องเที่ยวระดับโลกได้ และกระแสนิยมของนักท่องเที่ยวชาวต่างชาติในการท่องเที่ยวทางธรรมชาติ การท่องเที่ยวเชิงวัฒนธรรม และการท่องเที่ยวเชิงสุขภาพสอดคล้องกับศักยภาพการท่องเที่ยวของจังหวัด ดังนั้นจังหวัดสุราษฎร์ธานีจึงใช้ประโยชน์จากทรัพยากรทางการท่องเที่ยวระดับโลกของจังหวัดเพิ่มโอกาสในกระแสการท่องเที่ยวเชิงธรรมชาติ เชิงวัฒนธรรม และเชิงสุขภาพ ในการพัฒนาแหล่งท่องเที่ยว และกิจกรรมการท่องเที่ยวอันเป็นเอกลักษณ์จังหวัดให้ตอบรับกระแสการท่องเที่ยวโลก

แต่อย่างไรก็ตาม เนื่องจากขาดการบริหารจัดการสิ่งแวดล้อมที่ดี ทั้งในเขตชุมชนและแหล่งท่องเที่ยวหลัก สาธารณูปโภคพื้นที่ของแหล่งท่องเที่ยวทางทะเลอาจไม่สามารถรองรับนักท่องเที่ยวได้จำนวนมากและกิจกรรมการท่องเที่ยวยังไม่หลากหลายดึงดูดให้นักท่องเที่ยวพักค้างเป็นระยะเวลาที่ยาวนานขึ้น นอกจากนี้จังหวัดสุราษฎร์ธานียังมีปัญหาเรื่องความปลอดภัยของนักท่องเที่ยว ทั้งความปลอดภัยจากการเดินทางและกิจกรรมการท่องเที่ยว และ ดังนั้น จึงเน้นการพัฒนาและแก้ไขปัญหาในแหล่งท่องเที่ยวหลัก และเพิ่มความปลอดภัยของนักท่องเที่ยว

การเป็นผู้นำการท่องเที่ยวที่ยั่งยืน มีเป้าประสงค์หลักที่ การบริหารจัดการศักยภาพทางการท่องเที่ยวให้ยั่งยืน สอดคล้องกระแสโลก และมีกลยุทธ์และจุดมุ่งเน้นในการพัฒนา

- พัฒนาแหล่งท่องเที่ยวและกิจกรรมการท่องเที่ยวอันเป็นเอกลักษณ์จังหวัดให้ตอบรับกระแสการท่องเที่ยวโลก เพื่อดึงดูดนักท่องเที่ยวให้มาเที่ยวมากขึ้น
- บริหารจัดการแหล่งท่องเที่ยวหลักให้นักท่องเที่ยวมีความพึงพอใจ เกิดการพักค้างยาวนานขึ้นและใช้จ่ายใช้สอยมากขึ้น

ผังการพัฒนาการท่องเที่ยว



๔.๓ ประเด็นยุทธศาสตร์ที่ ๓ การเป็นจุดเชื่อมโยงเส้นทางคมนาคมและศูนย์โลจิสติกส์ (Logistics Hub) ภาคใต้ตอนบน

จังหวัดสุราษฎร์ธานีตั้งอยู่ในชัยภูมิที่ได้เปรียบ กล่าวคือ เป็นศูนย์กลางของภาคใต้ตอนบนและเป็นจุดเชื่อมโยงเส้นทางคมนาคมด้านต่างๆ โดยธรรมชาติโดยมีความพร้อมพื้นฐานทั้งด้านการขนส่งทางถนน ทางรถไฟ ทางเรือและทางอากาศ รวมทั้งผู้ประกอบการขนส่งในทุกรูปแบบ ซึ่งควรที่จะพัฒนาโครงการขนาดใหญ่ที่สอดคล้องกับนโยบายรัฐบาลและการลงทุนโครงสร้างพื้นฐานขนาดใหญ่ของรัฐที่เป็นโอกาสในการพัฒนาระดับพื้นที่หากแต่ยังขาดการเชื่อมโยง ที่จะนำไปสู่การลดต้นทุนและการขนส่งและระบบโลจิสติกส์ที่สะดวกรวดเร็วและปลอดภัย ซึ่งยุทธศาสตร์การพัฒนาเพื่อให้เกิดการเชื่อมโยงดังกล่าว เป็นสิ่งจำเป็นสำหรับการพัฒนาประเทศและภูมิภาคในอนาคต และผลการวิเคราะห์โดยสำนักวิเคราะห์โครงการลงทุนภาครัฐ สำนักงานคณะกรรมการพัฒนาการเศรษฐกิจและสังคมแห่งชาติ พบว่า โลจิสติกส์เป็นกิจกรรมทางเศรษฐกิจที่สำคัญกิจกรรมหนึ่ง

โดยต้นทุนโลจิสติกส์ ของประเทศไทยอยู่ที่ประมาณร้อยละ ๑๕ ของ GDP และเนื่องจากกิจกรรมโลจิสติกส์ เป็นกิจกรรมพื้นฐานของการดำเนินธุรกิจทุกประเภทรวมทั้งการท่องเที่ยว จากการวิเคราะห์ศักยภาพข้างต้น พบว่า ทำเลที่ตั้งเหมาะสมมีความได้เปรียบเป็นประตูสู่ภาคใต้ เชื่อมโยงการคมนาคมและแหล่งท่องเที่ยวทั้งฝั่งอ่าวไทย-อันดามัน สามารถพัฒนาสู่ศูนย์กลางการคมนาคมและศูนย์โลจิสติกส์ภาคใต้ตอนบน

โครงข่ายคมนาคม จังหวัดสุราษฎร์ธานี

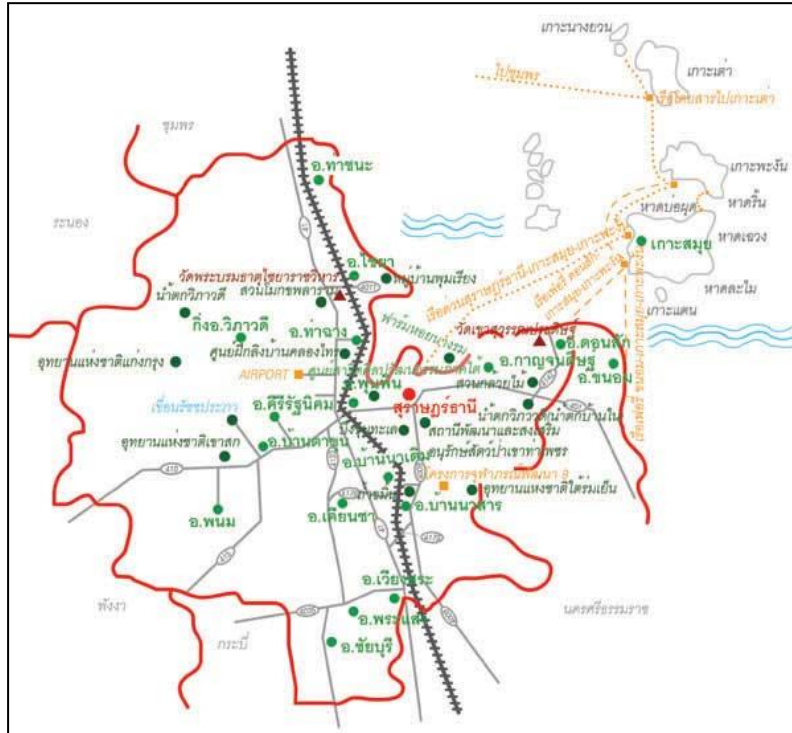

ดังนั้นใน ประเด็นยุทธศาสตร์ที่ ๓ ระบบโครงสร้างพื้นฐานด้านคมนาคมขนส่งและโลจิสติกส์ของจังหวัดมีศักยภาพในการแข่งขันระดับประเทศ จึงได้กำหนดเป้าประสงค์ในการพัฒนา เป็น ระบบโครงสร้างพื้นฐานด้านคมนาคมขนส่งและโลจิสติกส์ของจังหวัดมีศักยภาพในการแข่งขันระดับประเทศ โดยมีกลยุทธ์มุ่งเน้นพัฒนาโครงข่ายคมนาคมขนส่งและศูนย์โลจิสติกส์รองรับการก้าวสู่ประชาคมอาเซียน

๔.๔ ประเด็นยุทธศาสตร์ที่ ๔ สังคมปลอดภัยและประชาชนมีคุณภาพชีวิตที่ดีและมีศักยภาพในการแข่งขัน

ปัจจุบันถึงแม้จังหวัดสุราษฎร์ธานีจะมีพัฒนาการด้านเศรษฐกิจในระดับที่น่าพอใจ แต่ในขณะเดียวกันการเติบโตทางเศรษฐกิจก็นำปัญหาบางประการมาสู่พื้นที่ อาทิ จากการเจริญเติบโตที่ไม่สมดุลทำให้มีประชากรแฝงในจังหวัดเป็นจำนวนถึงประมาณร้อยละ ๒๕ ของประชากรทั้งจังหวัด และในขณะที่การพัฒนาทางเศรษฐกิจมีแนวโน้มเปลี่ยนแปลงไปในทิศทางที่ดีขึ้น แต่เมื่อพิจารณาในบริบทของครัวเรือนในชนบท กลับพบว่า ยังมีจำนวนครัวเรือนยากจนตามข้อมูลความจำเป็นพื้นฐานถึงร้อยละ ๑.๔ (๑,๖๔๗ ครัวเรือน) และหัวหน้าครัวเรือนมักจะขาดหลักการพัฒนา มั่วสุมการพนันและยาเสพติดทำให้คุณภาพชีวิตเลวลง ซึ่งจากผลการสำรวจในปี ๒๕๕๓ พบว่า พื้นที่ส่วนใหญ่ของจังหวัดสุราษฎร์ธานียังคงมีปัญหายาเสพติด และปัญหาเกี่ยวกับอาชีพและการว่างงานขั้นรุนแรง นอกจากนี้แล้ว ในขณะที่นักเรียนที่จบการศึกษามัธยมศึกษาบังคับยังมีปริมาณมากขึ้น

แต่คุณภาพของการจัดการศึกษายังคงน่าเป็นห่วง ศักยภาพของจังหวัดและระบบการศึกษายังไม่สามารถสร้างบุคลากรที่มีศักยภาพเพื่อรองรับการพัฒนาดังกล่าวได้เยาวชนไม่มีระเบียบชีวิตและด้วยสภาพสังคมที่เปลี่ยนแปลงไป ทำให้ภาวการณ์เจ็บป่วยจากโรคที่ป้องกันได้มีแนวโน้มเพิ่มสูงขึ้นอันเกิดจากพฤติกรรมสุขภาพ แต่อย่างไรก็ตาม การพัฒนาสังคมอาจไม่สามารถดำเนินการได้อย่างเบ็ดเสร็จในระยะเวลาอันสั้นและครอบคลุมทุกประเด็น และการกระจายทรัพยากรให้ครอบคลุมทุกประเด็นที่ดำเนินการได้ยากในระยะสั้นและกลาง ดังนั้นควรจะดำเนินการโดยมีเป้าหมายเฉพาะรายประเด็นสำคัญซึ่งควรสอดคล้องกับยุทธศาสตร์ประเทศและบริบทของจังหวัด

ดังนั้นการพัฒนาจังหวัดภายใต้กรอบแผนพัฒนาจังหวัด ปี ๒๕๕๗-๒๕๖๐ โดยมุ่งสู่การเป็นสังคมปลอดภัยและประชาชนมีคุณภาพชีวิตที่ดีและมีศักยภาพในการแข่งขัน โดยมีเป้าประสงค์ ๑) ชุมชนและแหล่งท่องเที่ยวหลักมีความปลอดภัยและสงบสุข ๒) เยาวชนได้รับการพัฒนาเต็มศักยภาพ และ ๓) ประชาชนมีสุขภาพ โดยจุดมุ่งเน้นหลัก ดังต่อไปนี้

- เพิ่มประสิทธิภาพการรักษาความปลอดภัยพื้นที่ท่องเที่ยวนานาชาติและชุมชน ซึ่งเป็นพื้นที่หลักที่มีปัญหาเรื่องความปลอดภัยในชีวิตและทรัพย์สิน
- พัฒนาเครือข่ายการเรียนรู้ของเยาวชนเพื่อการแข่งขันให้เยาวชนมีโอกาสในการพัฒนาศักยภาพได้เต็มที่
- เพิ่มประสิทธิภาพเครือข่ายระบบบริการสาธารณสุข เพื่อป้องกันและแก้ไขปัญหาสาธารณสุขของประชาชนในจังหวัด

๔.๕ ประเด็นยุทธศาสตร์ที่ ๕ สร้างฐานทรัพยากรธรรมชาติที่มั่นคงและสภาพแวดล้อมที่เหมาะสม

จังหวัดสุราษฎร์ธานีมีทรัพยากรธรรมชาติที่อุดมสมบูรณ์ สามารถเป็นฐานเพื่อการพัฒนาด้านอื่นๆ ได้เป็นอย่างดี แต่อย่างไรก็ตามพบว่า ถึงแม้พื้นที่ป่าชายเลนของจังหวัดสุราษฎร์ธานีจะมีแนวโน้มเพิ่มขึ้นแต่ระดับความอุดมสมบูรณ์กลับลดลงมาก ซึ่งเกิดจากสาเหตุหลายประการร่วมกัน ที่สำคัญคือ การขยายตัวของประชากร ทำให้มีการพัฒนากิจกรรมต่างๆ มากมาย ที่สำคัญคือ การประมงและการเพาะเลี้ยงสัตว์น้ำ โดยเฉพาะการทำนากุ้ง การทำเหมืองแร่ การเกษตรกรรม และกิจกรรมอื่น การเปลี่ยนแปลงพื้นที่ป่าชายเลนดังกล่าวทำให้เกิดผลกระทบต่อระบบนิเวศป่าชายเลน หลายประการ เช่น อุดมภูมิน้ำสูงขึ้น ปริมาณธาตุอาหารลดลง ความเค็มเพิ่มขึ้น น้ำขุ่นขึ้น มีปริมาณสารพิษ ในน้ำ เกิดการพังทลายของดิน มีการเปลี่ยนแปลงชนิด ปริมาณและลักษณะโครงสร้างของพืชและสัตว์น้ำ ที่สำคัญคือมีผลกระทบต่อความสมดุลของระบบนิเวศในป่าชายเลนและระบบนิเวศอื่นในบริเวณชายฝั่งและ ใกล้เคียงป่าชายเลน ซึ่งจะส่งผลกระทบต่อไปถึงเศรษฐกิจและประชาชนและของประเทศโดยรวม และยากที่จะฟื้นฟูเป็นป่าชายเลนที่อุดมสมบูรณ์เหมือนเดิมได้ แม้จะต้องใช้เงินลงทุนมหาศาล

ผังการพัฒนาสิ่งแวดล้อมในเขตเมือง

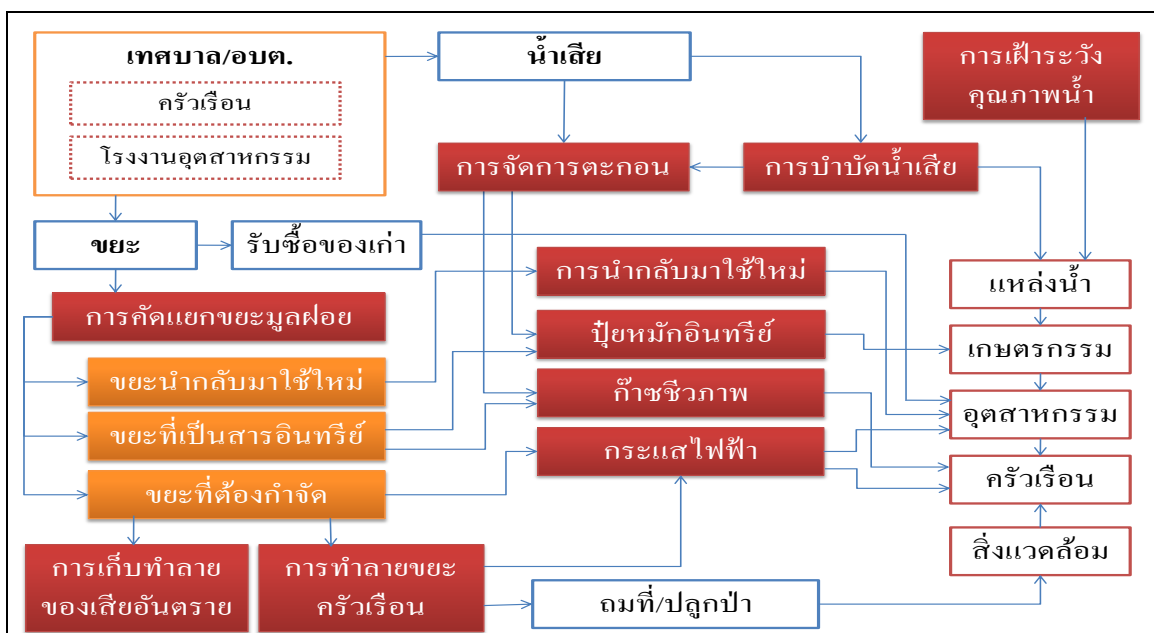

สถานการณ์สิ่งแวดล้อม โดยเฉพาะในเขตเมืองและแหล่งท่องเที่ยวที่ไม่สามารถก้าวกั้นการพัฒนาทางเศรษฐกิจ ยกตัวอย่าง เช่น ในขณะที่ปริมาณขยะและน้ำเสียเพิ่มขึ้นตามระดับการพัฒนาและจำนวนประชากรในเขตเมือง แต่เทศบาลเมืองสุราษฎร์ธานีและเกาะสมุยยังไม่มีระบบการกำจัดขยะและน้ำเสียที่เหมาะสม ประชาชนมักจะใช้พื้นที่แหล่งน้ำ เช่น ลำน้ำ เป็นสถานที่ทิ้งขยะ ทำให้เกิดสภาพแวดล้อมเสียหาย ปัญหาเริ่มทวีความรุนแรงมากขึ้น เพื่อให้การ

แก้ไขปัญหายยะ จึงมีความจำเป็นต้องก่อสร้างที่กำจัดขยะให้แก่ประชาชน หากไม่เร่งดำเนินการปัญหาการสะสมของขยะ ทำให้ทัศนียภาพและคุณภาพน้ำเสื่อมโทรมลง และจำเป็นจะต้องมีการบริหารจัดการสิ่งแวดล้อมโดยบูรณาการ กิจกรรมการดำเนินการของส่วนราชการ ภาคเอกชน เพื่อให้การดำเนินการสามารถแก้ไขปัญหาดังกล่าวได้อย่างมีประสิทธิภาพ รวมทั้งเป็นการส่งเสริมและ

สร้างความมั่นใจแก่นักท่องเที่ยว ดังนั้น การวางเป้าประสงค์การพัฒนาจังหวัดด้านทรัพยากรธรรมชาติและสิ่งแวดล้อมจึง เป็น ๑) ชุมชนและเมืองท่องเที่ยวหลักมีสภาพแวดล้อมที่ดี ๒) พื้นที่ป่ามีความอุดมสมบูรณ์และมีสีเขียวเพิ่มขึ้น (ป่า บก ป่าชายเลน) และ ๓) ชุมชนเสี่ยงภัยมีความพร้อมในการจัดการภัยพิบัติและ

สาธารณภัย

กลยุทธ์การพัฒนามีจุดมุ่งเน้นหลัก ในการบริหารจัดการเพื่อใช้ประโยชน์ทรัพยากรธรรมชาติและสิ่งแวดล้อม อย่างคุ้มค่าสมดุล และลดพื้นที่ทรัพยากรทางทะเลที่เสื่อมโทรมและยั่งยืนเฝ้าติดตามและแก้ไขสถานการณ์สิ่งแวดล้อมและ ทรัพยากรธรรมชาติ โดยอาศัยแนวร่วมจากองค์กรภาคประชาชน เพื่อลดการทำลายทรัพยากรทางทะเลและเตรียมการ ป้องกันภัยธรรมชาติต่างๆ ที่จะเกิดขึ้นในอนาคต โดยการประสานความร่วมมือกับทุกหน่วยงานที่เกี่ยวข้องเพื่อป้องกัน ความเสียหาย โดยมีลักษณะของการทำงานในเชิงรุก โดยเฉพาะในพื้นที่ที่มีความเสี่ยงต่อการเกิดภัยธรรมชาติ มี อาสาสมัครในการเตือนภัยและให้ความรู้เรื่องภัยธรรมชาติพร้อมทั้งการป้องกัน และการเตรียมรับมือ ให้แก่ชาวบ้านในทุก หมู่บ้าน และชุมชนต่างๆ โดยความร่วมมือของภาคีภาคประชาชน

๕. ความสอดคล้องกับยุทธศาสตร์ประเทศ (Country Strategy)

เป้าหมายทางเศรษฐกิจของจังหวัดสุราษฎร์ธานีต้องการให้จังหวัดสุราษฎร์ธานีเติบโตอย่างสมดุลโดยเน้นการ เติบโต ซึ่งตามแนวยุทธศาสตร์ใหม่ New Growth model ต้องการให้ประเทศมีอัตราการขยายตัวของ GDP อยู่ในระดับ ๕.๐ - ๖.๐ ต่อปี โดยในส่วนของยุทธศาสตร์เพื่อการหลุดพ้นจากประเทศรายได้ปานกลาง (Growth & Competitiveness) จังหวัดสุราษฎร์ธานีจะเน้นการเพิ่มขีดความสามารถในการแข่งขัน ในด้านการเกษตรและอุตสาหกรรมต่อเนื่องจากการเกษตร (โดยเน้นการพัฒนาพืชเศรษฐกิจสำคัญ ได้แก่ ยางพารา ปาล์ม น้ำมัน ผลไม้ และอาหารทะเล) การท่องเที่ยวและบริการและการพัฒนาโครงสร้างพื้นฐาน เพื่อรองรับการพัฒนาจังหวัดในระยะยาว นอกจากนี้จะเร่งปรับโครงสร้างเศรษฐกิจ เพิ่มขีดความสามารถทางการแข่งขัน เพื่อเชื่อมโยงเศรษฐกิจในภูมิภาคอาเซียน (ดูรายละเอียดในประเด็นยุทธศาสตร์ที่ ๑)

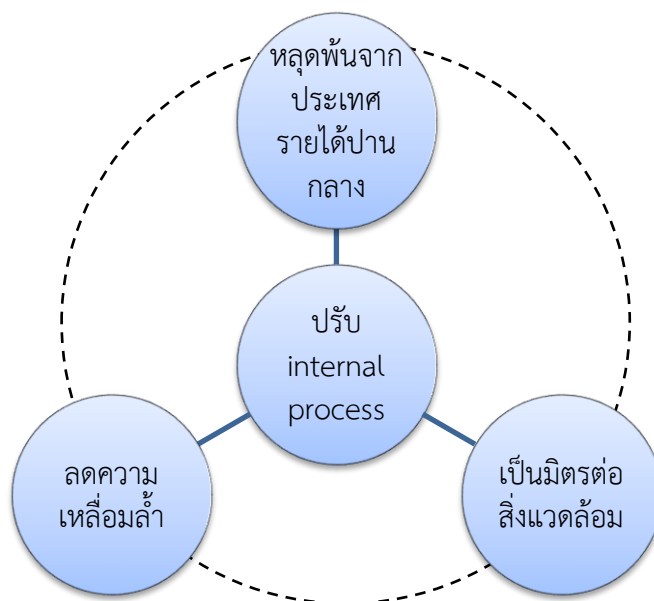

จังหวัดสุราษฎร์ธานีมียุทธศาสตร์ในการลดความเหลื่อมล้ำทางสังคมและเศรษฐกิจในระยะยาว (Inclusive Growth)) โดยยกระดับคุณภาพด้านการศึกษาและใช้ทรัพยากรทางการศึกษาอันได้แก่สถานศึกษาต่างๆ ในจังหวัดมาพัฒนาเศรษฐกิจสร้างสรรค์เพื่อมูลค่าทางเศรษฐกิจ (อาทิ การเพิ่มสัดส่วน SMEs ต่อ GDP ให้มากกว่าร้อยละ ๔๐ ในอนาคต) และเพิ่มคุณค่าแก่สังคม โดยการพัฒนาให้ประชากรในจังหวัดมีปีการศึกษาเฉลี่ยอยู่ที่ ๑๕ และอัตราการอ่านออกเขียนได้อยู่ที่ร้อยละ ๑๐๐ โดยทั้งนี้การพัฒนาจังหวัดด้านสังคมจะพัฒนาในลักษณะองค์รวมโดยเน้นการพัฒนาในระดับพื้นที่ โดยสร้างชุมชนแม่แบบที่ชุมชนอื่น ๆ สามารถเรียนรู้ได้ และสร้างเครือข่ายการเรียนรู้ร่วมกันระหว่างชุมชนอันจะลดความเหลื่อมล้ำในสังคมได้ในที่สุด (ดูรายละเอียดในประเด็นยุทธศาสตร์ที่ ๒) ส่วนในด้านการพัฒนาที่เป็นมิตรกับสิ่งแวดล้อม (Green Growth) จังหวัดสุราษฎร์ธานีเป็นจังหวัดที่พื้นที่ป่าเพิ่มขึ้นอย่างต่อเนื่อง ซึ่งเป็นไปตัวอย่างที่ดีของ New Growth model ที่ต้องการให้เพิ่มพื้นที่ป่าไม้ให้ได้ร้อยละ ๔๐ ของพื้นที่ทั้งหมด (รวมทั้งพื้นที่ป่าชายเลน) และจะบริหารจัดการเพื่อใช้ประโยชน์จากทรัพยากรธรรมชาติและสิ่งแวดล้อมอย่างคุ้มค่าที่สุด (ดูรายละเอียดในประเด็นยุทธศาสตร์ที่ ๓)

ทั้งนี้การดำเนินการตามแนวยุทธศาสตร์และนโยบายแห่งรัฐต้องอาศัยการบริหารราชการแผ่นดินตามกรอบแนวทางและการปรับโครงสร้างราชการและการใช้ประโยชน์จากสินทรัพย์ราชการให้คุ้มค่าที่สุด

๒. ยุทธศาสตร์ขององค์กรปกครองส่วนท้องถิ่น

๒.๑ วิสัยทัศน์

”แหล่งท่องเที่ยวเชิงนิเวศน์ การเกษตรก้าวหน้า มีคุณภาพชีวิตที่ดี ควบคู่การอนุรักษ์ ทรัพยากรธรรมชาติและ วัฒนธรรมท้องถิ่น”

๒.๒ ยุทธศาสตร์

อบต.ตะกรบ ได้กำหนดวิสัยทัศน์ (Vision) เพื่อแสดงสถานการณ์ในอนาคต ซึ่งเป็นจุดมุ่งหมาย ความคาดหวังที่ต้องการให้เกิดขึ้นในอนาคตข้างหน้า ซึ่งจะสามารถสะท้อนถึงสภาพการณ์ของท้องถิ่นในอนาคตอย่างรอบด้าน ภายใต้การเปลี่ยนแปลงของสภาพแวดล้อมด้านต่างๆ จึงได้กำหนดวิสัยทัศน์ คาดหวังที่จะให้เกิดขึ้นในอนาคต ดังนี้

๒.๓ เป้าประสงค์

๑. คุณภาพชีวิตและความเป็นอยู่ของประชาชนให้ดีขึ้น
๒. ประชาชนมีระบบสาธารณสุขปกศ สาธารณูปการและโครงสร้างพื้นฐาน อย่างเพียงพอต่อความต้องการของประชาชน
๓. ระบบการศึกษา การกีฬาและสาธารณสุขขั้นพื้นฐานในตำบลดีขึ้น
๔. ประชาชนมีปลอดภัยในชีวิตและทรัพย์สิน ประชาชน
๕. การบริหารจัดการภาครัฐที่ดีและมีส่วนร่วมจากทุกภาคส่วน
๖. ประชาชนมีความรู้และบำรุงรักษาศิลปวัฒนธรรมอันดีงาม
๗. ประชาชนมีศักยภาพมีรายได้เพียงพอสามารถพึ่งตนเองได้และการประกอบอาชีพพัฒนา ด้านการเกษตรอย่างครบวงจร
๘. ส่งเสริมการอนุรักษ์ฟื้นฟู และบริหารจัดการทรัพยากรธรรมชาติและสิ่งแวดล้อม
๙. การได้รับบริการด้านโครงสร้างพื้นฐานให้มีความสะดวกและรวดเร็ว
๑๐. การส่งเสริมความเข้มแข็งของชุมชน การสังคมสงเคราะห์แก่ประชาชน รวมทั้งการสร้างสังคม ความน่าอยู่

๒.๔ ตัวชี้วัด

- ๑) ประชาชนในเขตอบต.มีแหล่งน้ำในการอุปโภคเพิ่มมากขึ้นร้อยละ ๑๐
- ๒) ในเขตอบต.มีโครงสร้างพื้นฐานให้ประชาชนได้ใช้บริการร้อยละ ๗๐
- ๓) ประชาชนมีความรู้มากขึ้นร้อยละ ๘๐ และศิลปวัฒนธรรมอันดียังคงอยู่
- ๔) ประชาชนในเขตอบต.ร้อยละ ๘๐ มีความรู้และมีส่วนร่วมในการพัฒนาการท่องเที่ยว ศาสนา – วัฒนธรรมประเพณีและกีฬา
- ๕) ประชาชนมีคุณภาพชีวิตที่ดีขึ้นร้อยละ ๒๐
- ๖) ชุมชนมีรายได้เพิ่มขึ้นในอัตราร้อยละ ๑๐ และพึ่งตนเองได้มากขึ้น
- ๗) ชุมชนในเขตอบต.ร้อยละ ๘๐ น่าอยู่อย่างสงบสุข
- ๘) การบริหารจัดการของอบต.มีผลการปฏิบัติงานที่มีประสิทธิภาพสูงร้อยละ ๗๐

๒.๕ ค่าเป้าหมาย

๑. คุณภาพชีวิตและความเป็นอยู่ของประชาชนให้ดีขึ้น
๒. ประชาชนมีระบบสาธารณสุขปกศ สาธารณูปการและโครงสร้างพื้นฐาน อย่างเพียงพอต่อความต้องการของประชาชน
๓. ระบบการศึกษา การกีฬาและสาธารณสุขขั้นพื้นฐานในตำบลดีขึ้น
๔. ประชาชนมีปลอดภัยในชีวิตและทรัพย์สิน ประชาชน
๕. การบริหารจัดการภาครัฐที่ดีและมีส่วนร่วมจากทุกภาคส่วน

๖. ประชาชนมีความรู้และบำรุงรักษาศิลปวัฒนธรรมอันดีงาม

๗. ประชาชนมีศักยภาพมีรายได้เพียงพอสามารถพึ่งตนเองได้และการประกอบอาชีพพัฒนาด้าน

การเกษตรอย่างครบวงจร

๘. ส่งเสริมการอนุรักษ์ฟื้นฟู และบริหารจัดการทรัพยากรธรรมชาติและสิ่งแวดล้อม

๙. ด้านการได้รับบริการด้านโครงสร้างพื้นฐานให้มีความสะดวกและรวดเร็ว

๑๐. การส่งเสริมความเข้มแข็งของชุมชน การสังคมสงเคราะห์แก่ประชาชน รวมทั้งการสร้างสังคมความน่าอยู่

๒.๖ กลยุทธ์

๑) พัฒนาชุดลอก คูคลองและจัดสร้างแหล่งน้ำ สงวนและเก็บกักน้ำเพื่อการเกษตร เพื่อการอุปโภคและบริโภค รวมทั้งวางโครงการเพื่อแก้ไขปัญหาหน้าท่วมและน้ำแล้ง

๒) ส่งเสริมและพัฒนาระบบการศึกษา บุคลากรด้านการศึกษา ครู นักเรียน ให้เป็นผู้มีคุณภาพมีทักษะและศักยภาพตามมาตรฐานสากล รองรับประชาคมอาเซียน

๓) ส่งเสริมชุมชนให้เข้มแข็ง พัฒนาบทบาทของผู้นำชุมชน คณะกรรมการหมู่บ้านและชุมชนให้พัฒนาบทบาทและคุณภาพชีวิตของเด็ก เยาวชน สตรี ผู้สูงอายุ ผู้พิการ ผู้ด้อยโอกาส ประชาชน และคุ้มครองสิทธิเสรีภาพของประชาชน พัฒนาคุณภาพและศักยภาพตามความสามารถของแรงงานในท้องถิ่น

๔) ป้องกันและแก้ไขปัญหาการเสพติด การผลิตและการจำหน่ายยาเสพติดในทุกระดับ

๕) ดำเนินการโครงการ เพื่อให้บริการประชาชน และรับทราบปัญหา อุปสรรค และความต้องการของประชาชนในพื้นที่ พัฒนาศักยภาพของอาสาสมัครสาธารณสุขประจำหมู่บ้าน (อสม) ส่งเสริมสุขภาพและอนามัยของประชาชนในทุกกระดับ ให้มีสุขภาพแข็งแรง

๖) ส่งเสริมสนับสนุนการวางระบบการพัฒนาด้านโครงสร้างพื้นฐานให้สอดคล้องกับความจำเป็นและความต้องการของประชาชน ก่อสร้าง ปรับปรุงเส้นทางคมนาคมอย่างทั่วถึง

๗) พัฒนาฟื้นฟูและส่งเสริมกิจกรรมด้านศาสนา ศิลปวัฒนธรรมและประเพณีของชุมชนท้องถิ่น โคราช โดยการอนุรักษ์สืบสานต่อและเชื่อมโยงสู่กิจกรรมการท่องเที่ยว

๘) ปรับปรุงโครงสร้างการบริหารงาน นำระบบสารสนเทศมาใช้ในการบริหารงานภายในองค์กร สนับสนุนบุคลากรในสังกัดให้ได้รับการศึกษาอบรม การทำวิจัย เพิ่มพูนความรู้

๙) เพิ่มประสิทธิภาพในการปฏิบัติราชการ

๑๐) ส่งเสริม สนับสนุนและร่วมมือกับส่วนราชการ หน่วยงานต่างๆ ในการเตรียมความพร้อมในการป้องกันภัย และการช่วยเหลือผู้ประสบภัย ติดตั้งระบบกล้องวงจรปิดในเขตชุมชนและสถานที่สำคัญ สนับสนุนการฝึกอบรมจัดตั้งและอบรมฟื้นฟูตำรวจบ้านและอาสาสมัครป้องกันภัยฝ่ายพลเรือน (อปพร.) และดูแลรักษาความปลอดภัยและการจราจร

๑๑) พัฒนาฟื้นฟูและอนุรักษ์ธรรมชาติ สิ่งแวดล้อม แหล่งน้ำ ลุ่มน้ำลำคลองและป่าไม้ให้มีความอุดมสมบูรณ์ สร้างจิตสำนึกเพื่อป้องกันและแก้ไขปัญหามลพิษและปัญหาสิ่งแวดล้อมของชุมชน จัดทำระบบกำจัดขยะรวมและจัดการขยะมูลฝอยและสิ่งปฏิกูล

๒.๗ จุดยืนทางยุทธศาสตร์

๑. ประชาชนมีคุณภาพชีวิตและความเป็นอยู่ที่ดี มีอาชีพและรายได้ที่มั่นคง สามารถพึ่งพาตนเองได้

๒. ประชาชนมีความปลอดภัยในชีวิตและทรัพย์สินและได้รับการช่วยเหลือสงเคราะห์ เมื่อประสบปัญหาความเดือดร้อนต่างๆ

๓. ประชาชนได้รับบริการสาธารณสุขขั้นพื้นฐาน และได้รับการศึกษาอย่างทั่วถึง และมีสุขภาพร่างกายที่แข็งแรงสมบูรณ์

๔. ระบบการคมนาคม สาธารณูปโภค สาธารณูปการ มีความเพียงพอทั่วถึง และมีความสะดวกรวดเร็วและปลอดภัย

๕. ประชาชนได้รับบริการที่ดี มีความสะดวก รวดเร็ว โปร่งใส ยุติธรรม ตรวจสอบได้ และประชาชนมีส่วนร่วมในการทำงาน

๖. มีการอนุรักษ์และฟื้นฟู ประเพณีวัฒนธรรมและภูมิปัญญาท้องถิ่นให้คงอยู่สืบไป

๗. ทรัพยากรธรรมชาติและสิ่งแวดล้อมได้รับการดูแลรักษาและมีการบริหารจัดการที่ถูกวิธีสามารถให้

๑) การพัฒนาชุมชนให้น่าอยู่มีความเข้มแข็ง โดยได้รับบริการสาธารณะด้านโครงสร้างพื้นฐานที่จำเป็นเพื่อรองรับการขยายตัวของชุมชนและเศรษฐกิจ

๒) การพัฒนาระบบการศึกษาและส่งเสริมศิลปวัฒนธรรมท้องถิ่น

๓) ส่งเสริมและพัฒนาศักยภาพคนและความเข้มแข็งของชุมชนในการพึ่งตนเอง

๔) การกำจัดขยะมูลฝอย สิ่งปฏิกูลและมลภาวะสิ่งแวดล้อมที่มีอย่างยั่งยืน

๕) การพัฒนาระบบการบริหารจัดการภาครัฐที่ดีและมีส่วนร่วมจากทุกภาคส่วน

๒.๘ ความเชื่อมโยงของยุทธศาสตร์ในภาพรวม

การเชื่อมโยงยุทธศาสตร์การพัฒนาจังหวัดกับยุทธศาสตร์การพัฒนาขององค์กรปกครองส่วนท้องถิ่น ดังนี้

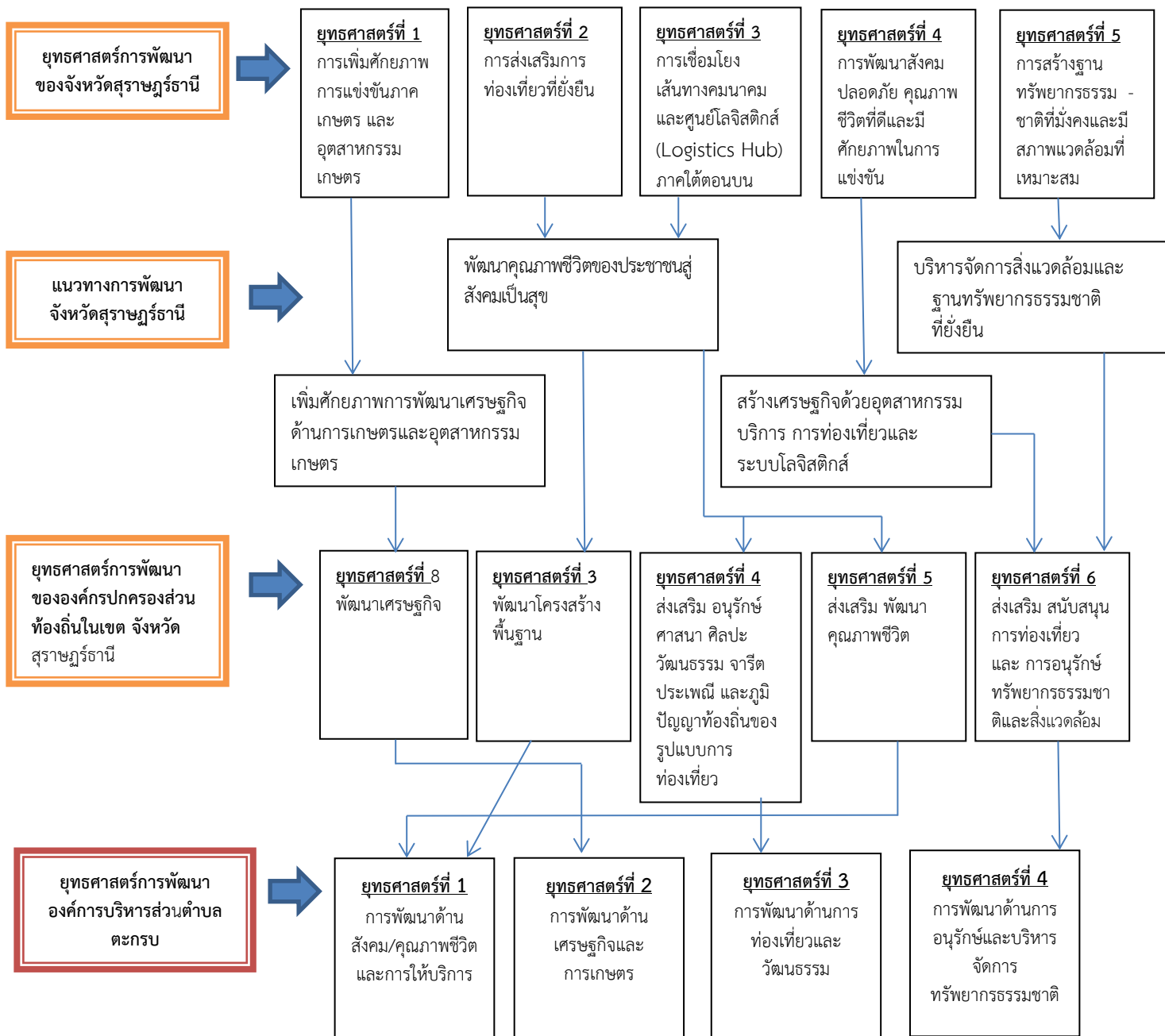

๓. การวิเคราะห์เพื่อพัฒนาท้องถิ่น

๓.๑ การวิเคราะห์กรอบการจัดทำยุทธศาสตร์ขององค์กรปกครองส่วนท้องถิ่น

ในการจัดทำแผนพัฒนาท้องถิ่นสี่ปีของอบต.ได้ใช้การวิเคราะห์ SWOT Analysis/Demand (Demand Analysis)/Global Demand และ Trend ปัจจัยและสถานการณ์การเปลี่ยนแปลงที่มีผลต่อการพัฒนา อย่างน้อยต้องประกอบด้วย การวิเคราะห์ศักยภาพด้านเศรษฐกิจ ด้านสังคม ด้านทรัพยากรธรรมชาติและสิ่งแวดล้อม ซึ่งมีรายละเอียดดังนี้

การสรุปสถานการณ์พัฒนา (การวิเคราะห์จุดแข็ง จุดอ่อน โอกาส และอุปสรรค)

จุดแข็งของการพัฒนา

๑. มีหาดทรายที่ทอดยาวถึง ๓ หาดด้วยกัน ได้แก่ หาดทรายแก้ว หาดนิยม หาดนายอำเภอ ที่สามารถพัฒนาให้เป็นแหล่งท่องเที่ยวที่มีชื่อเสียงได้
๒. มีชายฝั่งและป่าชายเลนที่เหมาะสมแก่การเพาะเลี้ยงสัตว์น้ำชนิดต่าง ๆ และเป็นแหล่งอนุบาลพันธุ์สัตว์น้ำและสามารถพัฒนาให้เป็นแหล่งท่องเที่ยวเชิงนิเวศได้
๓. มีโครงข่ายถนนที่เชื่อมโยงระหว่างหมู่บ้าน และระหว่างตำบลต่างๆ จำนวนหลายสาย ทำให้มีความสะดวกในการคมนาคมขนส่ง
๔. พื้นที่ส่วนใหญ่เป็นที่ราบเหมาะแก่การปลูกปาล์มน้ำมันและทำการเกษตรแขนงต่างๆ และการเลี้ยงสัตว์ชนิดต่าง ๆ
๕. ประชาชนให้ความร่วมมือในกิจกรรมต่าง ๆ ของทางราชการเป็นอย่างดี และมีการรวมกลุ่มเป็นกลุ่มอาชีพต่าง ๆ อย่างหลากหลาย

จุดอ่อนของการพัฒนา

๑. สภาพดินส่วนใหญ่เป็นดินทราย และดินเปรี้ยวไม่เอื้ออำนวยต่อการปลูกพืชเศรษฐกิจที่สำคัญของภาคใต้ได้แก่ ยางพารา ปาล์มน้ำมัน ทุเรียน มังคุด เงาะ ลองกอง ฯลฯ
๒. เส้นทางคมนาคมยังไม่มีความสะดวกและคล่องตัวเท่าที่ควรเนื่องจากถนนส่วนใหญ่เป็นถนนดินลูกรัง
๓. ไม่มีแหล่งน้ำจืด ขนาดใหญ่ในพื้นที่ ทำให้ขาดแคลนน้ำอุปโภค-บริโภค ช่วงหน้าแล้ง และไม่มีน้ำใช้เพื่อการเกษตรและเลี้ยงสัตว์ตลอดทั้งปี
๔. การติดต่อสื่อสารยังไม่สะดวก เนื่องจากยังไม่มีโทรศัพท์บ้านให้บริการ สำหรับโทรศัพท์มือถือก็ไม่ค่อยมีสัญญาณในบางพื้นที่
๕. ไม่มีย่านการค้า และการลงทุนทางธุรกิจที่สำคัญ ทำให้ไม่เกิดการจ้างงานการลงทุนและการสร้างงานสร้างรายได้
๖. ทรัพยากรธรรมชาติทางทะเลและระบบนิเวศชายฝั่ง ถูกทำลายลงอย่างรวดเร็ว และไม่มีมาตรการในการป้องกันและควบคุมที่เข้มแข็ง
๗. ประชาชนยังขาดการพัฒนาองค์ความรู้ด้านการผลิต การแปรรูปการเงิน-การบัญชี-การบริหารจัดการ และการตลาด และยังขาดการรวมกลุ่มอย่างเข้มแข็งและจริงจัง
๘. ขาดแคลนงบประมาณและบุคลากร เนื่องจากเป็นอบต.ขนาดเล็ก ในส่วนของบุคลากรที่มีอยู่ก็ยังมีขาดความรู้ความชำนาญในการปฏิบัติการกิจที่ได้รับมอบหมายตามแผนการกระจายอำนาจ

โอกาสของการพัฒนา

๑. นโยบายของรัฐบาลได้ให้ความสำคัญกับระบบเศรษฐกิจชุมชนหรือเศรษฐกิจฐานราก การผลิตสินค้าเกษตรการพัฒนาแหล่งท่องเที่ยว, การพัฒนาสินค้าพื้นบ้าน (OTOP) และการพัฒนาตามปรัชญาเศรษฐกิจพอเพียง, การพัฒนาตามยุทธศาสตร์อยู่ดีมีสุข, โครงการ SML
๒. ยุทธศาสตร์การพัฒนาของกลุ่มจังหวัดภาคใต้ตอนบน กลุ่มที่ ๑ (สุราษฎร์ธานี ,ชุมพร,ระนอง) และยุทธศาสตร์การพัฒนาของจังหวัดสุราษฎร์ธานี มุ่งเน้นการพัฒนาเพื่อเป็นศูนย์กลาง

การขนส่งสินค้าระหว่างประเทศฝั่งอันดามัน-อ่าวไทย ,ศูนย์กลางการผลิตและจำหน่ายสินค้าเกษตรครบวงจร และศูนย์กลางการท่องเที่ยวของภูมิภาค ,การเป็นเมืองน่าอยู่

๓. มีการกระจายอำนาจและถ่ายโอนภารกิจ หน้าที่ งบประมาณ และกำลังคนให้องค์กรปกครองส่วนท้องถิ่น เพิ่มมากขึ้นอย่างต่อเนื่องทุกปี

๔. รัฐบาลมีนโยบายผลิตพลังงานทดแทน (ไบโอดีเซล) และจังหวัดสุราษฎร์ธานี มียุทธศาสตร์การพัฒนาให้จังหวัดสุราษฎร์ธานี เป็นเมืองปาล์ม

ปัญหา/อุปสรรคของการพัฒนา

๑. ผลผลิตสินค้าเกษตรมีต้นทุนการผลิตสูง แต่ขายได้ราคาต่ำ และไม่มีความแน่นอน ในเรื่องราคา จึงมีโอกาสทำกำไรได้น้อย

๒. การแปรรูปสินค้าเกษตรเพื่อเพิ่มมูลค่าสินค้า หรือการผลิตสินค้า ในปริมาณมากๆ ต้องใช้เงินลงทุนสูง และใช้ทักษะความชำนาญพอสมควรซึ่งเกษตรกรส่วนใหญ่เป็นเกษตรกรรายย่อย จึงไม่มีความพร้อม

๓. มีภารกิจหน้าที่ที่ได้รับมอบหมายมากมายหลายด้านเกินไป ทำให้ไม่อาจทุ่มเทการพัฒนาเพียงด้านใดด้านหนึ่ง

๔. สภาพการณ์ทางเศรษฐกิจเกิดความผันผวนและภาวะชะลอตัวอันเป็นผลมาจากความไม่แน่นอน ของสถานการณ์ทางการเมือง ภาวะเงินเฟ้อ และราคาน้ำมันที่ปรับตัวสูงขึ้นอย่างต่อเนื่อง

อบต.ตำบลตะกรบได้ดำเนินการวิเคราะห์สภาพการณ์และศักยภาพ เพื่อชี้ให้เห็นถึงศักยภาพ ปัญหาและความต้องการของประชาชน โดยอบต.ได้ดำเนินการวิเคราะห์ข้อมูล ดังต่อไปนี้

(๑) การวิเคราะห์ข้อมูลเพื่อการจัดทำแผนพัฒนา

➤ ด้านโครงสร้างพื้นฐาน สามารถจำแนกได้ดังนี้

๑) มีเส้นทางคมนาคมในพื้นที่อบต.ที่เป็นถนนคอนกรีตเสริมเหล็ก ร้อยละ ๒๐ เป้าหมายคือต้องการให้ได้มากกว่านี้หรือร้อยละ ๑๐๐ โดยผู้บริหารมีนโยบายที่จะดำเนินการก่อสร้างถนนคอนกรีตเสริมเหล็กทุกสาย ปัญหาคือ งบประมาณไม่สามารถดำเนินการได้เนื่องจากพื้นที่ยังไม่เป็นที่สาธารณะ จะดำเนินการได้ก็ต่อเมื่อเป็นที่สาธารณะ การแก้ปัญหาคือ ประสานความร่วมมือกันหลายๆ ฝ่าย เพื่อที่จะทำความเข้าใจกับประชาชนในพื้นที่ และวิธีการที่จะดำเนินการแก้ไขอย่างไร ทั้งนี้ อบต.ก็ได้ตั้งงบประมาณในส่วนนี้ไว้แล้ว และได้แจ้งประชาสัมพันธ์ให้ประชาชนได้รับทราบถึงเหตุผลเพื่อที่จะได้ช่วยกันแก้ไขปัญหาให้กับชุมชน

๒) การขยายเขตไฟฟ้า ปัจจุบันมีไฟฟ้าใช้ทุกครัวเรือน คิดเป็น ๑๐๐ เปอร์เซ็นต์ ปัญหาคือไฟฟ้าส่องสว่างทางหรือที่สาธารณะยังไม่สามารถดำเนินการครอบคลุมพื้นที่ได้ทั้งหมด เนื่องจากพื้นที่ที่มีความต้องการให้ติดตั้งไฟฟ้าส่องสว่างนั้นยังไม่เป็นที่สาธารณะ อบต.จึงไม่สามารถดำเนินการได้เช่นเดียวกับถนน การแก้ปัญหาคือ ประสานความร่วมมือกันหลายๆ ฝ่าย เพื่อที่จะทำความเข้าใจกับประชาชนในพื้นที่ และวิธีการที่จะดำเนินการแก้ไขอย่างไร ทั้งนี้ อบต.ก็ได้ตั้งงบประมาณในส่วนนี้ไว้แล้ว และได้แจ้งประชาสัมพันธ์ให้ประชาชนได้รับทราบถึงเหตุผลเพื่อที่จะได้ช่วยกันแก้ไขปัญหาให้กับชุมชน

๓) การประปา ของอบต. ตะกิบ ได้โอนไปให้หมู่บ้านเกือบทุกหมู่บ้านแล้ว ทำให้สามารถให้บริการได้ครอบคลุมทุกหลังคาเรือน คิดเป็น ๙๐ เปอร์เซ็นต์ และมีน้ำใช้ตลอดทั้งปี ปัญหาคือ มีข้อร้องเรียนเรื่องน้ำประปาขุ่นบ่อยครั้ง สาเหตุเนื่องจากเป็นท่อประปาเก่าเกิดการตกตะกอนของน้ำ ปัญหาที่รบกวน เนื่องจากติดชายทะเล และไม่มีแหล่งน้ำดิบในการผลิตประปาต้องขอใช้จากพื้นที่อื่นทำให้มีค่าใช้จ่ายมาก ประปาของอบต.ยังไม่สามารถที่จะผลิตเป็นน้ำประปาสำหรับบริโภคได้ ต้องใช้งบประมาณสูงมากในการดำเนินการ ปัจจุบันอบต.ยังไม่ประสบปัญหาการขาดแคลนน้ำ สามารถที่จะจัดหา น้ำดิบสำหรับผลิตประปาให้ชุมชนได้ การแก้ปัญหาคือ การลงพื้นที่ดำเนินการแก้ไขตามจุดที่เกิดปัญหาในทันที การพิจารณาโครงการต่างๆ ที่ไม่สามารถดำเนินการได้นั้น อบต.ก็นำบรรจุในแผนพัฒนาสามปีเพื่อที่จะพิจารณาดำเนินการในปีต่อไป เมื่อมีงบประมาณและความจำเป็นก็สามารถดำเนินการได้ต่อเนื่อง เพื่อตอบสนองต่อความต้องการของประชาชนต่อไป

➤ ด้านที่อยู่อาศัยและการอุปโภคบริโภค

จากการสำรวจข้อมูลพื้นฐานพบว่า ประชากรในพื้นที่ที่มีที่อยู่อาศัยที่มั่นคง ปัญหาคือ มีจำนวน ๑๐ ครั้วเรือน ที่ยังต้องการความช่วยเหลือในการซ่อมแซมที่อยู่อาศัย การแก้ปัญหาคือ อบต. ได้มีโครงการซ่อมแซมบ้านคนจน แต่งบประมาณมีจำกัดถ้ามีงบประมาณที่มากกว่านี้ อบต. ก็จะดำเนินการให้ได้ครอบคลุมทุกหลังคาเรือน ในชุมชนที่ไม่มีน้ำดื่มสะอาดสำหรับบริโภค การแก้ปัญหาเบื้องต้นคือ ประชาสัมพันธ์ให้มีการปิดฝาท่อระบายน้ำให้มิดชิดและมีที่กรองน้ำฝน หรือการตักน้ำให้เดือดก่อนเก็บไว้ดื่ม

(๒) การวิเคราะห์ข้อมูลด้านเศรษฐกิจ

จากการสำรวจข้อมูลพื้นฐานพบว่า ประชากรส่วนใหญ่ทำการเกษตร ร้อยละ ๗๐ เช่น ปลูกมันน้ำมัน ยางพารา มะพร้าว นาข้าว ปศุสัตว์ ตามลำดับ รายได้ส่วนมากมาจากการทำการเกษตร และมีรายได้จากสัตว์เลี้ยงไม่มาก ประชากรในตำบลตะกรบ ประมาณร้อยละ ๓๐ % มีอาชีพทางการประมงขนาดเล็กชายฝั่ง คนอายุ ๑๕ - ๖๐ ปีมีอาชีพและรายได้ ประชากรบางส่วนมีรายได้จากการรับจ้างทั้งในพื้นที่และนอกพื้นที่ ชุมชนในเขตอบต. บางชุมชนส่วนมากมีอาชีพค้าขาย มีห้างร้าน ร้านค้า ทำให้มีรายได้มากจากการค้าขาย ซึ่งภาวะเศรษฐกิจของอบต. จึงไม่เท่ากัน แต่ปัญหาก็คือ รายได้เฉลี่ยต่ำกว่าคนละ ๓๐,๐๐๐ บาทต่อปีร้อยละ ๗๕ ไม่มีการเก็บออม สาเหตุเป็นเพราะว่าราคาผลผลิตทางการเกษตรต่ำค่าครองชีพสูง มีเงินแต่ซื้อของได้น้อยลง ประชากรมีพื้นที่ในการทางเกษตร บางพื้นที่ภาวะฝนทิ้งช่วง มีพื้นที่ในการทำการเกษตรน้อย การขยายตัว อบต. ได้จัดโครงการเพื่อให้ประชาชนมีรายได้เพิ่มมากขึ้น อีกทั้งอบต. ได้แก้ไขปัญหาโดยจัดโครงการส่งเสริมอาชีพ เพื่อให้ชุมชนมีรายได้เสริมจากการประกอบอาชีพเกษตรกรรม อดหนุนกลุ่มอาชีพในชุมชน แต่การพัฒนาด้านนี้ยังไม่บรรลุวัตถุประสงค์เท่าที่ควร เนื่องจากกลุ่มอาชีพต่างๆ ยังขาดความรู้ด้านการบริหารจัดการและความรู้ด้านการตลาด

(๓) การวิเคราะห์ข้อมูลสังคม

➤ ด้านแรงงาน

จากการสำรวจข้อมูลพื้นฐานพบว่า ประชากรที่มีอายุ ๑๕ - ๖๐ ปี อยู่ในกำลังแรงงาน ร้อยละ ๖๐ โดยเฉพาะแรงงานด้านการเกษตร ประชากรอายุระหว่าง ๒๕ - ๕๐ ปี บางส่วน ไปรับจ้างทำงานนอกพื้นที่ ปัญหาที่พบคือ ประชากรต้องไปทำงานนอกพื้นที่ในเมืองที่มีโรงงานอุตสาหกรรม บริษัท ห้างร้านใหญ่ๆ เพราะในพื้นที่ไม่มีโรงงานอุตสาหกรรมที่มีการจ้างแรงงานเยอะ เพราะพื้นที่ส่วนมากเป็นที่อยู่อาศัย ปัญหานี้ยังไม่สามารถแก้ไขได้

➤ ด้านสุขภาพและสาธารณสุข

จากการสำรวจข้อมูลพื้นฐานพบว่า ประชาชนกรส่วนมากมีสุขภาพที่ดี มีการคัดกรองสุขภาพให้กับประชาชนกลุ่มเสี่ยง โรคที่มักเกิดแก่ประชากรในชุมชน เช่นกัน ได้แก่ โรคความดัน เบาหวาน โรคเอดส์ โรคไข้เลือดออก มือ-ปาก-เท้าในเด็ก และโรคอื่นๆ อีกมาก มีสถิติเข้ารับการรักษาพยาบาล ปัญหาคือ ประชาชนบางรายไม่ยอมไปคัดกรองหรือตรวจสุขภาพประจำปี การแก้ไขปัญหา คือ อบต. และหน่วยงานสาธารณสุข โรงพยาบาล ได้จัดกิจกรรมร่วมมือกันรณรงค์ให้ชุมชนเห็นความสำคัญในเรื่องนี้ซึ่งก็ได้ผลในระดับหนึ่ง ประชาชนให้ความร่วมมือเป็นอย่างดี แต่ต้องเป็นการดำเนินการอย่างต่อเนื่องเป็นประจำทุกปี สำหรับเด็กแรกเกิด - ๖ ปี ผู้ปกครองสามารถเลี้ยงดูตรงตามเกณฑ์มาตรฐานมีเพียง ๑ ราย เท่านั้น ดีไม่ตรงตามเกณฑ์มาตรฐาน จากการสำรวจข้อมูลพื้นฐาน บางครั้วเรือนไม่ได้กินอาหารที่ถูกสุขลักษณะ การใช้ยาเพื่อบำบัดอาการเจ็บป่วยที่ไม่เหมาะสม การออกกำลังกายยังไม่สม่ำเสมอ และประชากรส่วนมากไม่ได้รับการตรวจสุขภาพ ปัญหาเหล่านี้ อบต. พยายามอย่างยิ่งที่จะแก้ไข โดยร่วมมือกับโรงพยาบาล สาธารณสุข จัดกิจกรรมเพื่อแก้ไขปัญหา

➤ ด้านการศึกษา

จากการสำรวจข้อมูลพื้นฐานพบว่า ประชากรอายุ ๑๕ - ๖๐ ปีเต็ม ร้อยละ ๙๙ อ่าน เขียนภาษาไทยและคิดเลขอย่างง่ายได้ เด็กอายุ ๖ - ๑๔ ปี ร้อยละ ๑๐๐ ได้รับการศึกษาภาคบังคับ ๙ ปี ได้เรียนต่อชั้นมัธยมศึกษาปีที่ ๔ หรือเทียบเท่า และที่ไม่ได้เรียนต่อมีงานทำ ร้อยละ ๙๙ ด้านการศึกษาอยู่ในเกณฑ์ที่ดี ปัญหาคือ ยังไม่สามารถที่จะ

แข่งขันกับเมืองใหญ่ๆ ได้ การแก้ปัญหาของอบต. ได้จัดกิจกรรมให้กับเด็กของศูนย์พัฒนาเด็กเล็ก การสนับสนุนอาหารเสริมนม อาหารกลางวัน ในหับทางโรงเรียนในเขตพื้นที่ และร่วมกันจัดกิจกรรมต่างๆ กับทางโรงเรียน

➤ ด้านค่านิยมของคนในพื้นที่

จากการสำรวจข้อมูลพื้นฐานพบว่าในพื้นที่ตำบลตะกอบมีทั้งศาสนาพุทธ และศาสนาอิสลามในพื้นที่อบต. จึงมีการจัดกิจกรรมทางศาสนาพุทธและอิสลาม ประชากรในเขตอบต.ให้ความร่วมมือกันทำกิจกรรมสาธารณะต่างๆ ผู้สูงอายุ ผู้พิการได้รับการดูแล ปัญหาคือ ประชากรในครัวเรือนมีการดื่มสุรา สูบบุหรี่ รวมทั้งที่เป็นครั้งคราว บางครัวเรือนขาดความอบอุ่น การแก้ปัญหาของอบต.คือ จัดกิจกรรมต่างๆ ในชุมชน พยายามที่จะให้ทุกส่วนทุกฝ่ายทุกคนมีส่วนร่วมและรณรงค์ให้เห็นถึงโทษของการดื่มสุรา ให้ชุมชนเห็นความสำคัญของครอบครัว เช่น การแข่งขันกีฬาชุมชน แอโรบิคแดนส์ งานประเพณี เป็นต้น

➤ ด้านความปลอดภัยในชีวิตและทรัพย์สิน

จากการสำรวจข้อมูลพื้นฐานพบว่า ส่วนมากครัวเรือนมีการป้องกันอุบัติเหตุอย่างถูกวิธี มีความปลอดภัยในชีวิตและทรัพย์สิน วิธีการแก้ปัญหาของอบต.ที่สามารถดำเนินการได้ตามอำนาจหน้าที่และงบประมาณที่มีอยู่อย่างจำกัด คือ ได้ตั้งจุดตรวจ จุดสกัด จุดบริการ ในช่วงเทศกาลที่มีวันหยุดหลายวันเพื่ออำนวยความสะดวกให้กับประชาชน

➤ ด้านยาเสพติด

ปัญหายาเสพติดในชุมชนของอบต. จากการที่ทางสถานีตำรวจภูธรไชยาได้แจ้งให้กับอบต.ทราบนั้นพบว่าในเขตอบต.มีผู้ที่ติดยาเสพติดแต่เมื่อเทียบกับพื้นที่อื่นถือว่าน้อย และยังไม่พบผู้ค้า เหตุผลก็เนื่องมาจากว่าได้รับความร่วมมือกับทางผู้นำ ประชาชน หน่วยงานของอบต.ที่ช่วยสอดส่องดูแลอยู่เป็นประจำ การแก้ไขปัญหาของอบต.สามารถทำได้ เฉพาะตามอำนาจหน้าที่เท่านั้น เช่น การรณรงค์ การประชาสัมพันธ์ การแจ้งเบาะแส การฝึกอบรมให้ความรู้ ถ้านอกเหนือจากอำนาจหน้าที่ ก็เป็นเรื่องของอำเภอหรือตำรวจแล้วแต่กรณี ทั้งนี้ อบต.ก็ได้ให้ความร่วมมือมาโดยตลอด

(๔) การวิเคราะห์ข้อมูลด้านทรัพยากรธรรมชาติและสิ่งแวดล้อม

ในพื้นที่ของอบต.ส่วนมากเป็นพื้นที่สำหรับเพาะปลูก ที่อยู่อาศัย ร้านค้า สถานประกอบการ และชายทะเล พื้นที่ทำการประมงชายฝั่งตามลำดัด และมีพื้นที่เพียงเล็กน้อยที่เป็นพื้นที่สาธารณะ ทรัพยากรธรรมชาติในพื้นที่ ก็ได้แก่ ดิน น้ำ ต้นไม้ อากาศที่ไม่มีมลพิษ ปัญหาคือ เนื่องจากว่าพื้นที่บางส่วนเป็นดินเค็ม น้ำใต้ดินก็เค็ม หรือไม่ก็เป็นน้ำกร่อย ไม่สามารถที่จะนำน้ำจากใต้ดินมาใช้ในการอุปโภค-บริโภคได้ได้ ต้องอาศัยน้ำดิบจากแหล่งอื่น และน้ำฝน น้ำในการเกษตรก็ต้องรอฤดูฝน มีแหล่งน้ำใช้ในการเกษตรไม่เพียงพอ ปัญหาคือยังไม่สามารถหาแหล่งน้ำสำหรับการเกษตรได้เพิ่มขึ้น การแก้ไขปัญหา อบต.ได้จัดทำโครงการเพื่อแก้ปัญหาให้กับประชาชนและเป็นไปตามความต้องการของประชาชน เช่น โครงการคัดแยกขยะในพื้นที่ ติดตั้งจุดรับซื้อขยะในพื้นที่ โครงการปลูกต้นไม้ในวันสำคัญต่างๆ ในพื้นที่ของตนเองและที่สาธารณะรวมทั้งปรับปรุงสภาพภูมิทัศน์ของเมืองให้ร่มรื่นสวยงาม ให้เป็นเมืองน่าอยู่ เป็นที่พักผ่อนหย่อนใจของประชาชน ฯลฯ

(๕) ด้านการเมือง - การบริหาร

อบต.ได้จัดตั้งชุมชนในเขตอบต. มีทั้งหมด ๕ ชุมชน แต่ละชุมชนมีกรรมการซึ่งเป็นตัวแทนของชุมชน ๙ คน ประชาชนมีส่วนร่วมในการจัดซื้อจัดจ้างของอบต. ประชาชนให้ความร่วมมือด้านการเลือกตั้งเป็นอย่างดี. มีจุดที่น่าสังเกตคือ มีการย้ายเข้าย้ายออกช่วงที่จะมีการเลือกตั้ง ไม่ว่าจะเป็นการเลือกผู้ใหญ่บ้าน สมาชิกสภา นายกเทศมนตรี โดยเฉพาะ การคัดเลือกผู้ใหญ่บ้าน การแก้ไขปัญหาของอบต.คือ ขอความร่วมมือ ผู้นำ เจ้าหน้าที่ที่มีหน้าที่รับผิดชอบ ให้ระมัดระวัง สอดส่องพฤติกรรมและให้รายงานอำเภอทราบ การรณรงค์ ประชาสัมพันธ์ ให้ข้อมูลที่ถูกต้อง เกี่ยวกับข้อมูลของการเลือกตั้งที่กระทำได้และทำไม่ได้ให้ประชาชนได้รับทราบ ปัญหาต่างๆ ที่เกิดขึ้นอบต.ก็ได้พยายามแก้ไข โดยเรื่องจากการประชุมประชาคมท้องถิ่นทุกชุมชนในเขตอบต. ในการจัดทำแผนพัฒนาอบต. จากผลการประชุมทุกครั้งที่อบต.จัดขึ้น มีประชาชนสนใจเข้าร่วมประชุมรวมทั้งแสดงความคิดเห็นที่หลากหลาย ส่งผลให้อบต.ดำเนินงานตามความต้องการของประชาชน และประชาชนได้รับประโยชน์ และมีส่วนร่วมในการพัฒนาอบต. นอกจากนี้ อบต.ได้จัดโครงการอบรมศึกษา ดูงาน ของคณะผู้บริหาร สมาชิกสภาอบต. พนักงานอบต. อสม. และกรรมการชุมชน โครงการอื่นๆ สำหรับประชาชนอีกหลายโครงการ เพื่อนำความรู้และประสบการณ์ที่ได้รับมาพัฒนาอบต.ให้เจริญเท่าเทียมกับอบต.อื่นๆ และอบต.มีโครงการจัดซื้อเครื่องมือเครื่องใช้ในการปฏิบัติงานให้ทันสมัยและมีประสิทธิภาพ โครงการบาง

โครงการต้องระงับไว้เนื่องจากข้อจำกัดด้านงบประมาณ มีอัตรากำลังพนักงานอบต.จำกัด ไม่เพียงพอต่อการตอบสนองความต้องการของประชาชนในด้านบริการ

๓.๒ การประเมินสถานการณ์สภาพแวดล้อมภายนอกที่เกี่ยวข้อง

ในการจัดทำแผนพัฒนาท้องถิ่นขององค์การบริหารส่วนตำบล นั้น ได้ทำการประเมินสถานการณ์สภาพแวดล้อมภายนอกที่เกี่ยวข้อง ซึ่งมีรายละเอียดดังนี้

ด้าน	สถานการณ์สภาพแวดล้อมภายนอกที่เกี่ยวข้อง	ขอบข่ายและปริมาณของปัญหา/ความต้องการ	พื้นที่เป้าหมาย/กลุ่มเป้าหมาย	ความคาดหวังและแนวโน้มอนาคต
๑. โครงการสร้างพื้นฐาน	๑) ขาดแคลนแหล่งน้ำในการเกษตรและน้ำประปาสำหรับอุปโภค-บริโภคยังไม่พอเพียงและยังไม่ได้มาตรฐาน	- แหล่งน้ำและน้ำประปาในการอุปโภค-บริโภค	- ในเขตอบต.	- ประชาชนมีแหล่งน้ำและมีน้ำประปาใช้อย่างพอเพียงมีคุณภาพตามมาตรฐานมากขึ้น
	๒) ไฟฟ้าส่องสว่างทางและที่สาธารณะยังไม่สามารถดำเนินการครอบคลุมพื้นที่ได้ทั้งหมด	- ไฟฟ้า	- ทางและที่สาธารณะในเขตอบต.	- ทางและที่สาธารณะมีแสงสว่างเพียงพอประชาชนได้รับความสะดวกในการสัญจรไปมาและป้องกันการเกิดอาชญากรรมได้
	๓) ชุมชนขยายมากขึ้นระบบระบายน้ำยังไม่เพียงพอ เกิดการอุดตัน ส่งกลิ่นเหม็นก่อความรำคาญ	- ราง/ท่อระบายน้ำ	- พื้นที่ในเขตอบต.	- มีรางระบายน้ำสามารถระบายน้ำได้สะดวก ไม่อุดตัน ไม่ส่งกลิ่นเหม็นก่อความรำคาญ
	๔) ประชาชนต้องการเส้นทางในการสัญจรไปมาเพิ่มมากขึ้นและอบต.ไม่สามารถดำเนินการได้เนื่องจากพื้นที่ยังไม่เป็นที่สาธารณะ จะดำเนินการได้ก็ต่อเมื่อต้องเป็นที่สาธารณะ	- เส้นทางคมนาคม	- เส้นทางคมนาคมที่เป็นสาธารณะและประชาชนมีความต้องการให้ดำเนินการ	- มีเส้นทางในการคมนาคมเพียงพอและประชาชนได้รับความสะดวกในการสัญจรไปมา
๒. ด้านงานส่งเสริมคุณภาพชีวิต	๑) มีการระบาดของโรคอุบัติใหม่ โรคระบาดโรคติดต่อ	- ด้านสาธารณสุข	- ในเขตอบต.	ในพื้นที่ไม่มีการระบาดของโรคอุบัติใหม่ ตรวจจับโรคติดต่อ
	๒) ประชาชนในพื้นที่ป่วยเป็นโรคเรื้อรังแนวโน้มที่เพิ่มขึ้น เช่น เบาหวาน ความดัน		- ประชาชนกลุ่มเสี่ยงและผู้ป่วย	

दान	สถานการณ์ภาพแวดล้อม ภายนอกที่เกี่ยวข้อง	ขอบข่ายและปริมาณ ของปัญหา/ ความต้องการ	พื้นที่เป้าหมาย/ กลุ่มเป้าหมาย	ความคาดหวังและ แนวโน้มอนาคต
	๓) ปริมาณขยะและน้ำเสีย เพิ่มมากขึ้น		- ในเขตอบต.	- ปริมาณขยะและ น้ำเสียถูกกำจัดให้ หมดด้วยวิธีการที่ ถูกต้อง
	๔) ประชาชนบริโภค อาหารที่ปลอดภัย		- ประชาชนในเขต อบต.	- ประชาชนทราบ และสามารถเลือก บริโภคอาหารที่ ปลอดภัยได้ถูกต้อง
	๕) ประชาชนในพื้นที่บาง รายมีที่อยู่อาศัยไม่มั่นคง แข็งแรง	- ที่อยู่อาศัย	- ประชาชนในพื้นที่ ที่ได้รับความเดือน ร้อนเรื่องที่อยู่อาศัย	- ประชาชนในพื้นที่ ได้รับความช่วยเหลือ ซ่อมแซมที่อยู่ อาศัยให้มั่นคง แข็งแรง
	๖) มีการขยายตัวของ ประชากรเพิ่มมากขึ้นทำให้ เกิดการขยายตัวของอาคาร บ้านเรือนทำให้เกิดเป็น ชุมชนแออัด	- ประชากร	- พื้นที่ในเขตอบต.	- ควบคุมการก่อสร้างอาคาร บ้านเรือนการ พิจารณาออก ใบอนุญาตเพื่อไม่ เกิดปัญหาจากการ ก่อสร้างอาคาร
	ประชาชนบางครัวเรือน บริโภค-บริโภคน้ำที่ยังไม่ สะอาดและมีสิ่งเจือปน เช่น จากน้ำฝน น้ำที่ไม่ได้ คุณภาพ มีตะกอน	- การอุปโภค-บริโภค	- ประชาชนในเขต อบต.	- ประชาชนบริโภค น้ำที่สะอาดถูก สุขลักษณะ
	๑) การศึกษาสื่อการเรียน การสอนยังไม่พอเพียง เด็ก นักเรียนไม่ได้รับการศึกษา ต่อในระดับที่สูงกว่าชั้น พื้นฐาน และขาด งบประมาณในการศึกษา ครอบครัวยากจน	- สังคมในชุมชน	- เด็กนักเรียนในเขต อบต.	- มีสื่อการเรียนการ สอนที่พอเพียง เด็ก นักเรียนได้รับการ ศึกษาที่สูงขึ้น มี งบประมาณใน การศึกษาเล่าเรียน
	๒) เด็กและผู้สูงอายุบาง ครอบครัว ผู้สูงอายุอยู่ตาม ลำพัง และรับภาระในการ ดูแลเด็ก		- ผู้สูงอายุและเด็กใน เขตอบต.	- ผู้สูงอายุและเด็ก ได้รับการดูแลที่ดี

दान	สถานการณ์ภาพแวดล้อม ภายนอกที่เกี่ยวข้อง	ขอบข่ายและปริมาณ ของปัญหา/ ความต้องการ	พื้นที่เป้าหมาย/ กลุ่มเป้าหมาย	ความคาดหวังและ แนวโน้มอนาคต
	๓) ผู้พิการไม่ได้รับความ ช่วยเหลือในดำรงชีวิต		- ผู้พิการในเขตอบต.	- ผู้พิการได้รับความ ช่วยเหลือในการ ดำรงชีวิตและทั่วถึง
	๔) เยาวชนและวัยรุ่นติด เกมส์ สิ่งลามก บุหรี่ เหล้า สาเสพติด และท้องก่อนวัย อันสมควร		- เยาวชนและวัยรุ่น ในเขตอบต.	- เยาวชนและวัยรุ่น มีอนาคตที่ดี
	๕) ประชาชนกรอายุตั้งแต่ ๓๕ ขึ้นไป ไม่ได้ตรวจ สุขภาพประจำปี จำนวน ๒๙๑ คน		- ประชาชนในเขต อบต.ที่อายุ ๓๕ ขึ้น ไป	- ประชาชนที่อายุ ๓๕ ขึ้นไปได้รับการ ตรวจสุขภาพทุกคน
	๖) ประชากรที่สูบบุหรี่ จำนวน ๓๐๐ คน ดื่มสุรา จำนวน ๑๗๑ คน		- ประชากรที่สูบ บุหรี่ยและดื่มสุรา	- ประชาชนเลิกสูบ บุหรี่ยและเลิกดื่มสุรา
๓. ด้านการวางแผน การส่งเสริมการ ลงทุน พาณิชยกรรม และการท่องเที่ยว	๑) ประชาชนไม่มีการ วางแผนในการดำเนินงาน	- การวางแผน	- ประชาชนในเขต อบต.	- ประชาชนสามารถ วางแผนการ ดำเนินงานได้เอง
	๒) ขาดแหล่งเงินทุนใน การทำกิจการและประกอบ อาชีพ	- การลงทุน	- ประชาชนในเขต อบต.	- มีแหล่งเงินทุนใน การทำกิจการและ ประกอบอาชีพ
	๓) ประชาชนขาดสถานที่ จำหน่ายสินค้า	- การพาณิชย์ กรรม	- ร้านค้าแผงลอย	- ร้านค้าแผงลอยมี สถานที่ในการขาย จำหน่ายสินค้า
	๔) ผลผลิตทางการเกษตร ราคาตกต่ำระยะทางในการ ขนส่งผลผลิตไกลจากแหล่ง รับซื้อ		- เกษตรกรในพื้นที่	- ผลผลิตมีราคา สูงขึ้น
	๕) ค่าแรงต่ำค่าครองชีพสูง ขาดแคลนการจ้างงาน		- ผู้ประกอบอาชีพ รับจ้าง	- ค่าแรงสูงขึ้น เหมาะสมกับค่า ครองชีพ มีการจ้าง งานมากขึ้น
	๖) คริวเรือมีรายได้เฉลี่ย ต่อปี ต่ำกว่า ๓๐,๐๐๐ บาท จำนวน ๙ คริวเรือ		- ประชาชนที่มี รายได้ต่ำกว่าเกณฑ์ มาตรฐาน	- ไม่มีคริวที่ตกเกณฑ์ มาตรฐานรายได้

दान	สถานการณ์ภาพแวดล้อมภายนอกที่เกี่ยวข้อง	ขอบข่ายและปริมาณของปัญหา/ความต้องการ	พื้นที่เป้าหมาย/กลุ่มเป้าหมาย	ความคาดหวังและแนวโน้มอนาคต
	๗) ในเขตอบต.ไม่มีแหล่งท่องเที่ยวและกิจกรรมการท่องเที่ยว	- การท่องเที่ยว	- ในเขตอบต.	- มีแหล่งท่องเที่ยวในเขตอบต.และส่งเสริมกิจกรรมการท่องเที่ยวเพิ่มมากขึ้น
๔. ด้านการจัดระเบียบชุมชนและการรักษาความสงบเรียบร้อย	๑) การจราจรบนถนนมีเพิ่มมากขึ้นอาจทำให้เกิดอุบัติเหตุขึ้นได้	- การจราจร	ประชาชนที่สัญจรไปมาบนถนน	มีระบบควบคุมการจราจร เช่น ติดตั้งสัญญาณไฟจราจรเพื่อเตือนให้ระมัดระวัง
	๒) มีการทำลายและลักขโมยทรัพย์สินของประชาชนและราชการรวมทั้งเกิดการทะเลาะวิวาทกันในชุมชน	- การรักษาความปลอดภัยในชีวิตและทรัพย์สินของประชาชน	- ประชาชนและส่วนราชการ	- มีการป้องกันและรักษาความปลอดภัยในชีวิตและทรัพย์สินของประชาชนละส่วนราชการ เช่น การติดตั้งกล้องวงจรปิด การให้ผู้นำ อปพร. ควบคุมและระงับเหตุทะเลาะวิวาท
๕. ด้านการบริหารจัดการและการอนุรักษ์ทรัพยากรธรรมชาติและสิ่งแวดล้อม	๓) เป็นพื้นที่ที่มีดินเค็มและน้ำใต้ดินเป็นน้ำเค็มหรือมีรสกร่อย ไม่สามารถใช้ในการเกษตรและอุปโภค-บริโภคได้	- ดินและน้ำใต้ดิน	- พื้นที่ในเขตอบต.	- ปัญหาเรื่องดินเค็มลดลง จัดหาแหล่งน้ำจากแหล่งอื่นเพิ่มมากขึ้น
	๔) มีปัญหาเรื่องขยะและน้ำเสียเพิ่มมากขึ้นส่งกลิ่นเหม็นรบกวน	- สิ่งแวดล้อม	- ผู้ประกอบการและชุมชนในเขตพื้นที่อบต.	- ปัญหาขยะและน้ำเสียลดลง ผู้ประกอบการสามารถกำจัดขยะและน้ำเสียเองได้โดยไม่ส่งผลกระทบต่อชุมชน
๖. ด้านศิลปะวัฒนธรรมจารีตประเพณีและภูมิปัญญาท้องถิ่น	๑) ศิลปะ วัฒนธรรม จารีต ประเพณีและภูมิปัญญาท้องถิ่นถูกลืมเลือนไปมาก	- ศิลปะ วัฒนธรรม จารีต ประเพณีและภูมิปัญญาท้องถิ่น ถูกลืมเลือนไปมาก	- ประชาชนในเขตอบต.	- ยกย่อง เชิดชูคนดีหรือปราชญ์ชาวบ้านในโอกาสต่างๆ เพื่อเป็นตัวอย่างแก่เยาวชนและประชาชน ศิลปะ วัฒนธรรม จารีต ประเพณีและภูมิปัญญาท้องถิ่นไม่ถูกลืมและคงอยู่สืบไป

ส่วนที่ ๓

การนำแผนพัฒนาท้องถิ่นไปสู่การปฏิบัติ

๓.๑ ยุทธศาสตร์การพัฒนาและแผนงาน

ที่	ยุทธศาสตร์	ด้าน	แผนงาน	หน่วยงาน รับผิดชอบ หลัก	หน่วยงาน สนับสนุน
๑	ด้านการพัฒนาสังคม คุณภาพชีวิตและการ ให้บริการ	บริหารงานทั่วไป	แผนงานบริหารงานทั่วไป แผนงานบริหารงานคลัง	สำนักปลัด กองคลัง	อบต.ตำบล ตะกรบ
		การรักษาความสงบ ภายใน	งานป้องกันภัยฝ่ายพลเรือนและ ระงับอัคคีภัย	สำนักปลัด อบต.	
		แผนงานการศึกษา	งานบริหารงานทั่วไปเกี่ยวกับ การศึกษา งานระดับก่อนวัยเรียนและ ประถมศึกษา	กองช่าง สำนักปลัด	
		แผนงานสาธารณสุข	งานบริการสาธารณสุขและ สาธารณสุขอื่น	สำนักปลัด อบต.	
		แผนงานเคหะและ ชุมชน	- งานบริหารทั่วไปเกี่ยวกับ เคหะและชุมชน -งานไฟฟ้าและถนน	กองช่าง	
		แผนงานสร้างความ เข้มแข็งของชุมชน	งานส่งเสริมและสนับสนุนความ เข้มแข็งของชุมชน	สำนักปลัด อบต.	
		แผนงานการศาสนา วัฒนธรรมและ นันทนาการ	งานกีฬาและนันทนาการ งานศาสนาและวัฒนธรรม ท้องถิ่น	สำนักปลัด อบต.	
		แผนงานงบกลาง	งานงบกลาง	สำนักปลัด อบต. กองช่าง	
๒	ด้านเศรษฐกิจและ การเกษตร	แผนงานสร้างความ เข้มแข็งของชุมชน	งานส่งเสริมและสนับสนุนความ เข้มแข็งของชุมชน	สำนักปลัด อบต.	
		แผนงานการเกษตร	งานส่งเสริมการเกษตร	สำนักปลัด อบต.	
๓	ด้านการท่องเที่ยวและ วัฒนธรรม	แผนงานการศาสนา วัฒนธรรมและ นันทนาการ	งานศาสนาและวัฒนธรรม ท้องถิ่น	สำนักปลัด อบต.	
		แผนงานสร้างความ เข้มแข็งของชุมชน	งานส่งเสริมและสนับสนุนความ เข้มแข็งของชุมชน	สำนักปลัด อบต.	
๔	ด้านการพัฒนาด้านการ อนุรักษ์และบริหารจัดการ ทรัพยากรธรรมชาติ	แผนงานสร้างความ เข้มแข็งของชุมชน	งานส่งเสริมและสนับสนุนความ เข้มแข็งของชุมชน งานส่งเสริมการเกษตร	สำนักปลัด อบต.	
รวม	๔ ยุทธศาสตร์				

๓.๒ บัญชีโครงการพัฒนาท้องถิ่น

บัญชีสรุปโครงการพัฒนา

แผนพัฒนาท้องถิ่น (พ.ศ. ๒๕๖๑ - ๒๕๖๕)

ผ.๐๑

องค์การบริหารส่วนตำบลตะกรบ อำเภอไชยา จังหวัดสุราษฎร์ธานี

ยุทธศาสตร์	ปี ๒๕๖๑		ปี ๒๕๖๒		ปี ๒๕๖๓		ปี ๒๕๖๔		ปี ๒๕๖๕		รวม ๕ ปี	
	จำนวนโครงการ	งบประมาณ (บาท)	จำนวนโครงการ	งบประมาณ (บาท)	จำนวนโครงการ	งบประมาณ (บาท)	จำนวนโครงการ	งบประมาณ (บาท)	จำนวนโครงการ	งบประมาณ (บาท)	จำนวนโครงการ	งบประมาณ (บาท)
๑. ยุทธศาสตร์การพัฒนาด้านสังคม/คุณภาพชีวิตและการให้บริการ												
๑.๑ แผนงานบริหารงานทั่วไป	๖	๒๙๐,๐๐๐	๖	๗๐๐,๐๐๐	๖	๕๒๐,๐๐๐	๕	๒๗๐,๐๐๐	๕	๒๗๐,๐๐๐	๒๘	๒,๐๕๐,๐๐๐
๑.๒ แผนงานการรักษาความสงบภายใน	๖	๒๑๐,๐๐๐	๗	๓๖๐,๐๐๐	๗	๔๕๐,๐๐๐	๗	๕๐๐,๐๐๐	๗	๕๐๐,๐๐๐	๓๔	๒,๐๒๐,๐๐๐
๑.๓ แผนงานการศึกษา	๑๓	๒,๑๒๔,๐๐๐	๑๔	๓,๙๖๙,๐๐๐	๑๖	๕,๒๕๔,๐๐๐	๑๕	๔,๙๒๓,๐๐๐	๑๖	๕,๒๗๔,๐๐๐	๗๔	๒๑,๕๔๔,๐๐๐
๑.๔ แผนงานสาธารณสุข	๕	๑๐๐,๐๐๐	๕	๑๐๐,๐๐๐	๕	๑๓๐,๐๐๐	๕	๑๓๐,๐๐๐	๕	๑๓๐,๐๐๐	๒๕	๕๙๐,๐๐๐
๑.๕ แผนงานเคหะและชุมชน	๒๓	๑๒,๐๓๗,๐๐๐	๓๖	๒๐,๒๔๖,๖๐๐	๔๔	๓๘,๒๗๐,๐๐๐	๓๕	๒๑,๖๕๖,๐๐๐	๒๗	๑๔,๙๐๐,๐๐๐	๑๖๕	๑๐๗,๑๐๙,๖๐๐
๑.๖ แผนงานสร้างความเข้มแข็งของชุมชน	๘	๒๗๐,๐๐๐	๘	๒๗๐,๐๐๐	๖	๒๑๐,๐๐๐	๖	๒๑๐,๐๐๐	๖	๒๑๐,๐๐๐	๓๔	๑,๑๗๐,๐๐๐
๑.๗ แผนงานการศาสนา วัฒนธรรม และนันทนาการ	๑๕	๖๙๘,๐๐๐	๑๕	๗๕๐,๐๐๐	๑๕	๘๘๐,๐๐๐	๑๕	๘๘๐,๐๐๐	๑๕	๘๘๐,๐๐๐	๗๕	๔,๐๘๘,๐๐๐
๑.๘ แผนงานงบกลาง	๓	๒,๑๖๐,๐๐๐	๓	๖,๑๗๐,๐๐๐	๓	๖,๓๘๐,๐๐๐	๓	๖,๓๘๐,๐๐๐	๓	๖,๓๘๐,๐๐๐	๑๕	๒๗,๔๗๐,๐๐๐
รวม	๗๙	๑๗,๘๘๙,๐๐๐	๙๔	๓๒,๕๖๕,๖๐๐	๑๐๒	๕๒,๐๙๔,๐๐๐	๙๑	๓๔,๙๔๙,๐๐๐	๘๔	๒๘,๕๔๔,๐๐๐	๔๕๐	๑๖๖,๐๔๑,๖๐๐
๒. ยุทธศาสตร์การพัฒนาด้านเศรษฐกิจและการเกษตร												
๒.๑ แผนงานสร้างความเข้มแข็งของชุมชน	๓	๘๐,๐๐๐	๓	๘๐,๐๐๐	๓	๘๐,๐๐๐	๓	๘๐,๐๐๐	๓	๘๐,๐๐๐	๑๕	๔๐๐,๐๐๐
๒.๒ แผนงานการเกษตร	๖	๓๒๓,๐๐๐	๖	๓๒๓,๐๐๐	๖	๓๒๓,๐๐๐	๖	๓๒๓,๐๐๐	๖	๓๒๓,๐๐๐	๓๐	๑,๖๑๕,๐๐๐
รวม	๙	๔๐๓,๐๐๐	๙	๔๐๓,๐๐๐	๙	๔๐๓,๐๐๐	๙	๔๐๓,๐๐๐	๙	๔๐๓,๐๐๐	๔๕	๒,๐๑๕,๐๐๐

๓.๒ บัญชีโครงการพัฒนาท้องถิ่น

๓. ยุทธศาสตร์การพัฒนาด้านการท่องเที่ยว และวัฒนธรรม												
๓.๑ แผนงานการศาสนา วัฒนธรรม และนันทนาการ	๔	๓๙๐,๐๐๐	๔	๒๙๐,๐๐๐	๔	๒๙๐,๐๐๐	๔	๒๙๐,๐๐๐	๔	๒๙๐,๐๐๐	๒๐	๑,๕๕๐,๐๐๐
รวม	๔	๓๙๐,๐๐๐	๔	๒๙๐,๐๐๐	๔	๒๙๐,๐๐๐	๔	๒๙๐,๐๐๐	๔	๒๙๐,๐๐๐	๒๐	๑,๕๕๐,๐๐๐
๔. ยุทธศาสตร์การพัฒนาด้านอนุรักษ์และ บริหารจัดการทรัพยากรธรรมชาติ ธรรมชาติ												
๔.๑ แผนงานสร้างความเข้มแข็งของชุมชน	๓	๕๐,๐๐๐	๓	๕๐,๐๐๐	๓	๕๐,๐๐๐	๓	๕๐,๐๐๐	๓	๕๐,๐๐๐	๑๕	๒๕๐,๐๐๐
๔.๒ แผนงานการเกษตร	๔	๙๕,๐๐๐	๔	๙๕,๐๐๐	๔	๑๑๕,๐๐๐	๔	๑๑๕,๐๐๐	๔	๑๑๕,๐๐๐	๒๐	๕๓๕,๐๐๐
รวม	๗	๑๔๕,๐๐๐	๗	๑๔๕,๐๐๐	๗	๑๖๕,๐๐๐	๗	๑๖๕,๐๐๐	๗	๑๖๕,๐๐๐	๓๕	๗๘๕,๐๐๐
รวมทั้งสิ้น	๙๙	๑๘,๘๒๗,๐๐๐	๑๑๔	๓๓,๔๐๓,๖๐๐	๑๒๒	๕๒,๙๕๒,๐๐๐	๑๑๑	๓๕,๘๐๗,๐๐๐	๑๐๔	๒๙,๔๐๒,๐๐๐	๕๕๐	๑๗๐,๓๙๑,๖๐๐

รายละเอียดโครงการพัฒนา
แผนพัฒนาท้องถิ่น (พ.ศ. ๒๕๖๑ - ๒๕๖๕)
องค์การบริหารส่วนตำบลตะกรบ อำเภอไชยา จังหวัดสุราษฎร์ธานี

แบบ ผ.๐๒

- ก. ยุทธศาสตร์จังหวัดที่ ๔ การพัฒนาสังคมปลอดภัย คุณภาพชีวิตที่ดี และมีศักยภาพในการแข่งขัน
- ข. ยุทธศาสตร์การพัฒนาขององค์กรปกครองส่วนท้องถิ่นในเขตจังหวัดที่ ๒ การส่งเสริมการบริหารการจัดการบ้านเมืองที่ดี
๑. ยุทธศาสตร์การพัฒนาด้านสังคม/คุณภาพชีวิตและการให้บริการ
- ๑.๑ แผนงานบริหารงานทั่วไป

ที่	โครงการ	วัตถุประสงค์	เป้าหมาย (ผลผลิตของ โครงการ)	งบประมาณ					ตัวชี้วัด (KPI)	ผลที่คาดว่าจะ ได้รับ	หน่วยงาน รับผิดชอบ หลัก
				๒๕๖๑ (บาท)	๒๕๖๒ (บาท)	๒๕๖๓ (บาท)	๒๕๖๔ (บาท)	๒๕๖๕ (บาท)			
๑	โครงการจัดทำ/ปรับปรุง แผนที่ภาษีและทะเบียนทรัพย์สิน	เพื่อเป็นเครื่องมือในการจัดเก็บภาษีและรายได้ต่างๆอย่างมีประสิทธิภาพ	สำรวจจัดเก็บรวบรวมข้อมูลผู้ที่อยู่ในข่ายต้องเสียภาษีประเภทต่างๆในตำบลตะกรบและนำเข้าข้อมูลเพื่อจัดทำแผนที่ภาษีและทะเบียนทรัพย์สินพร้อมปรับปรุงให้เป็นปัจจุบัน	๕๐,๐๐๐	๕๐๐,๐๐๐	๑๐๐,๐๐๐	๑๐๐,๐๐๐	๑๐๐,๐๐๐	จำนวนที่จัดทำแล้วเสร็จ	อบต.มีฐานข้อมูลในการจัดเก็บภาษีและรายได้ต่างๆที่เป็นปัจจุบันและทันสมัย	กองคลัง
๒	โครงการอบรมและทัศนศึกษาดูงานในประเทศแก่ผู้บริหาร/สมาชิกสภาฯ/พนักงาน/ลูกจ้าง/ผู้นำชุมชน	เพื่อเพิ่มพูนความรู้และประสบการณ์แก่ผู้บริหาร/สมาชิกสภาฯ/พนักงาน/ลูกจ้าง/ผู้นำชุมชน/	จัดโครงการฝึกอบรมและทัศนศึกษาดูงานในประเทศ/ต่างประเทศแก่บุคลากรของ อบต. และผู้นำท้องถิ่น	๑๐๐,๐๐๐	-	๑๕๐,๐๐๐	-	-	จำนวนผู้เข้าร่วมโครงการ	ผู้บริหารท้องถิ่น, สมาชิกสภาฯ, พนักงาน, ลูกจ้าง, ผู้นำชุมชนและผู้นำชาวบ้านได้เพิ่มพูนความรู้ประสบการณ์	สำนักปลัด
๓	โครงการอบรม เพื่อพัฒนาศักยภาพบุคลากรในหน่วยงาน	เพื่อให้บุคลากรในหน่วยงานมีความรู้ความเข้าใจเกี่ยวกับการปฏิบัติงาน	ผู้เข้ารับอบรม ๕๐ คน - ผู้บริหาร - สมาชิกสภาฯ - พนักงานส่วนตำบล - พนักงานจ้าง	๓๐,๐๐๐	๔๐,๐๐๐	๔๐,๐๐๐	๔๐,๐๐๐	๔๐,๐๐๐	จำนวนผู้เข้าร่วมโครงการ	บุคลากรในหน่วยงานมีความรู้ความเข้าใจเกี่ยวกับการปฏิบัติงาน	สำนักปลัด

รายละเอียดโครงการพัฒนา
แผนพัฒนาท้องถิ่น (พ.ศ. ๒๕๖๑ - ๒๕๖๕)
องค์การบริหารส่วนตำบลตะกรบ อำเภอไชยา จังหวัดสุราษฎร์ธานี

แบบ ผ.๐๒

- ก. ยุทธศาสตร์จังหวัดที่ ๔ การพัฒนาสังคมปลอดภัย คุณภาพชีวิตที่ดี และมีศักยภาพในการแข่งขัน
- ข. ยุทธศาสตร์การพัฒนาขององค์กรปกครองส่วนท้องถิ่นในเขตจังหวัดที่ ๒ การส่งเสริมการบริหารการจัดการบ้านเมืองที่ดี
๑. ยุทธศาสตร์การพัฒนาด้านสังคม/คุณภาพชีวิตและการให้บริการ
- ๑.๑ แผนงานบริหารงานทั่วไป

ที่	โครงการ	วัตถุประสงค์	เป้าหมาย (ผลผลิตของ โครงการ)	งบประมาณ					ตัวชี้วัด (KPI)	ผลที่คาดว่าจะได้รับ	หน่วยงาน รับผิดชอบ หลัก
				๒๕๖๑ (บาท)	๒๕๖๒ (บาท)	๒๕๖๓ (บาท)	๒๕๖๔ (บาท)	๒๕๖๕ (บาท)			
๔	โครงการเตรียมความพร้อมเข้าสู่ประชาคม “อาเซียน”	เพื่อให้บุคลากรในหน่วยงาน/ชุมชนรับรู้และเข้าใจเตรียมสู่ประชาคมอาเซียน	จัดฝึกอบรมให้ความรู้ด้านภาษาอังกฤษแก่บุคลากรในหน่วยงาน	๓๐,๐๐๐	๓๐,๐๐๐	๕๐,๐๐๐	๕๐,๐๐๐	๕๐,๐๐๐	บุคลากรที่รู้ภาษาอังกฤษ	บุคลากรในหน่วยงาน/ชุมชนรับรู้และเข้าใจเตรียมสู่ประชาคมอาเซียน	สำนักปลัด
๕	โครงการจัดทำวารสารประชาสัมพันธ์และรายงานผลการปฏิบัติงาน	เพื่อเป็นสื่อประชาสัมพันธ์ข้อมูลข่าวสารต่างๆของ อบต.	จัดทำวารสาร/แผ่นพับ/ใบปลิว เพื่อเผยแพร่ข้อมูลข่าวสารต่างๆของ อบต.	๗๐,๐๐๐	๗๐,๐๐๐	๗๐,๐๐๐	๗๐,๐๐๐	๗๐,๐๐๐	ที่ได้รับข้อมูลข่าวสารต่างๆ	ประชาชนได้รับทราบข้อมูลข่าวสารต่างๆของทางราชการ	สำนักปลัด
๖	โครงการพัฒนาคุณธรรมจริยธรรม	เพื่อเพิ่มพูนความรู้และส่งเสริมคุณธรรมจริยธรรม	จัดกิจกรรมปีละ ๑ ครั้ง	๑๐,๐๐๐	๑๐,๐๐๐	๑๐,๐๐๐	๑๐,๐๐๐	๑๐,๐๐๐	จำนวนผู้เข้าร่วมโครงการ	พนักงานส่วนตำบลได้เพิ่มพูนความรู้และมีคุณธรรมจริยธรรม	สำนักปลัด

รายละเอียดโครงการพัฒนา
แผนพัฒนาท้องถิ่น (พ.ศ. ๒๕๖๑ - ๒๕๖๕)
องค์การบริหารส่วนตำบลตะกรบ อำเภอไชยา จังหวัดสุราษฎร์ธานี

แบบ ผ.๐๒

- ก. ยุทธศาสตร์จังหวัดที่ ๔ การพัฒนาสังคมปลอดภัย คุณภาพชีวิตที่ดี และมีศักยภาพในการแข่งขัน
- ข. ยุทธศาสตร์การพัฒนาขององค์กรปกครองส่วนท้องถิ่นในเขตจังหวัดที่ ๒ การส่งเสริมการบริหารการจัดการบ้านเมืองที่ดี
๑. ยุทธศาสตร์การพัฒนาด้านสังคม/คุณภาพชีวิตและการให้บริการ
- ๑.๑ แผนงานบริหารงานทั่วไป

ที่	โครงการ	วัตถุประสงค์	เป้าหมาย (ผลผลิตของ โครงการ)	งบประมาณ					ตัวชี้วัด (KPI)	ผลที่คาดว่าจะได้รับ	หน่วยงาน รับผิดชอบ หลัก
				๒๕๖๑ (บาท)	๒๕๖๒ (บาท)	๒๕๖๓ (บาท)	๒๕๖๔ (บาท)	๒๕๖๕ (บาท)			
๗	โครงการติดตั้งซุ้มเฉลิมพระเกียรติสมเด็จพระเจ้าอยู่หัวรัชกาลที่ ๑๐	เพื่อเฉลิมพระเกียรติพระเจ้าอยู่หัวรัชกาลที่ ๑๐	จำนวน ๑ ซุ้ม บริเวณด้านหน้าถนนขาด โดยใช้รูปแบบของสำนักสถาปัตยกรรมการมโยธาธิการและผังเมือง	-	๕๐,๐๐๐	-	-	-	จำนวนที่จัดทำแล้วเสร็จ	ได้แสดงความสำนึกในพระมหากรุณาธิคุณ และแสดงความจงรักภักดี	สำนักปลัด
๘	โครงการฝึกอบรมเพิ่มศักยภาพบุคลากรท้องถิ่น ผู้นำชุมชน และประชาคมขององค์การบริหารส่วนตำบลตะกรบ	เพื่อส่งเสริมให้ผู้แทนชุมชน ประชาคม และบุคลากรท้องถิ่น มีความรู้ตามพระราชบัญญัติการจัดซื้อจัดจ้างและการบริหารพัสดุภาครัฐ พ.ศ. ๒๕๖๐	จัดโครงการฝึกอบรมเพิ่มศักยภาพบุคลากรท้องถิ่น ผู้นำชุมชน และประชาคม	-	-	๑๐๐,๐๐๐	-	-	จำนวนผู้เข้าร่วมโครงการ	ผู้เข้าร่วมฝึกอบรมมีความรู้ ความเข้าใจในระเบียบต่างๆ	กองคลัง
รวม	๘ โครงการ	-	-	๒๙๐,๐๐๐	๗๐๐,๐๐๐	๕๒๐,๐๐๐	๒๗๐,๐๐๐	๒๗๐,๐๐๐	-	-	-

รายละเอียดโครงการพัฒนา
แผนพัฒนาท้องถิ่น (พ.ศ. ๒๕๖๑ - ๒๕๖๕)
องค์การบริหารส่วนตำบลตะกรบ อำเภอไชยา จังหวัดสุราษฎร์ธานี

แบบ ผ.๐๒

- ก. ยุทธศาสตร์จังหวัดที่ ๔ การพัฒนาสังคมปลอดภัย คุณภาพชีวิตที่ดี และมีศักยภาพในการแข่งขัน
- ข. ยุทธศาสตร์การพัฒนาขององค์กรปกครองส่วนท้องถิ่นในเขตจังหวัดที่ ๒ การส่งเสริมการบริหารการจัดการบ้านเมืองที่ดี
๑. ยุทธศาสตร์การพัฒนาในด้านสังคม/คุณภาพชีวิตและการให้บริการ
- ๑.๒ แผนงานการรักษาความสงบภายใน

ที่	โครงการ	วัตถุประสงค์	เป้าหมาย (ผลผลิตของ โครงการ)	งบประมาณ					ตัวชี้วัด (KPI)	ผลที่คาดว่าจะ ได้รับ	หน่วยงาน รับผิดชอบ หลัก
				๒๕๖๑ (บาท)	๒๕๖๒ (บาท)	๒๕๖๓ (บาท)	๒๕๖๔ (บาท)	๒๕๖๕ (บาท)			
๑	โครงการฝึกอบรมทบทวน อาสาสมัครป้องกันภัยฝ่ายพล เรือน(อปพร.)	เพื่อฝึกอบรมและ ทบทวน อาสาสมัครด้าน การป้องกันและ บรรเทาฯ	ฝึกอบรมอาสาสมัคร ป้องกันภัยฝ่ายพล เรือน	๑๐๐,๐๐๐	๑๕๐,๐๐๐	๑๕๐,๐๐๐	๑๕๐,๐๐๐	๑๕๐,๐๐๐	จำนวน ผู้เข้าร่วม โครงการ	อบต.มีเจ้าหน้าที่ อาสาสมัครในการ ทำงานด้านการ ป้องกันฯ	สำนักปลัด
๒	โครงการจัดซื้ออุปกรณ์และ เครื่องมือเครื่องใช้ในการ ป้องกันและบรรเทาสาธารณ ภัย	เพื่อให้มีอุปกรณ์ เครื่องมือเครื่องใช้ ในการป้องกันและ บรรเทาสาธารณ ภัย	จัดซื้อรถกู้ภัยพร้อม อุปกรณ์เรือยางเรือ ท้องแบนอุปกรณ์ สำหรับจราจรฯลฯ	๒๐,๐๐๐	๒๐,๐๐๐	๕๐,๐๐๐	๕๐,๐๐๐	๕๐,๐๐๐	จำนวนที่ จัดซื้อแล้ว เสร็จ	ประชาชนได้รับ บริการด้านป้องกัน และบรรเทาสาธารณ ภัยที่มีคุณภาพ	สำนักปลัด
๓	โครงการเสริมสร้างศักยภาพ ชุมชนด้านการป้องกันและ บรรเทาสาธารณภัย	เพื่อสนับสนุนให้ ชุมชนมีศักยภาพ ในการป้องกันและ บรรเทาสาธารณ ภัย	ผู้สนับสนุนประชาชน ด้านการป้องกันและ บรรเทาสาธารณภัย	๒๐,๐๐๐	๒๐,๐๐๐	๔๐,๐๐๐	๔๐,๐๐๐	๔๐,๐๐๐	จำนวนการ เบิกจ่าย งบประมาณ	เพื่อสนับสนุนให้ ชุมชนมีศักยภาพใน การป้องกันและ บรรเทาสาธารณภัย	สำนักปลัด

รายละเอียดโครงการพัฒนา
แผนพัฒนาท้องถิ่น (พ.ศ. ๒๕๖๑ - ๒๕๖๕)
องค์การบริหารส่วนตำบลตะกรบ อำเภอไชยา จังหวัดสุราษฎร์ธานี

แบบ ผ.๐๒

- ก. ยุทธศาสตร์จังหวัดที่ ๔ การพัฒนาสังคมปลอดภัย คุณภาพชีวิตที่ดี และมีศักยภาพในการแข่งขัน
- ข. ยุทธศาสตร์การพัฒนาขององค์กรปกครองส่วนท้องถิ่นในเขตจังหวัดที่ ๒ การส่งเสริมการบริหารการจัดการบ้านเมืองที่ดี
๑. ยุทธศาสตร์การพัฒนาด้านสังคม/คุณภาพชีวิตและการให้บริการ
- ๑.๒ แผนงานการรักษาความสงบภายใน

ที่	โครงการ	วัตถุประสงค์	เป้าหมาย (ผลผลิตของ โครงการ)	งบประมาณและที่ผ่านมา					ตัวชี้วัด (KPI)	ผลที่คาดว่าจะ ได้รับ	หน่วยงาน รับผิดชอบ หลัก
				๒๕๖๑ (บาท)	๒๕๖๒ (บาท)	๒๕๖๓ (บาท)	๒๕๖๔ (บาท)	๒๕๖๕ (บาท)			
๔	โครงการจัดตั้งศูนย์ป้องกันและลดอุบัติเหตุทางถนนช่วงเทศกาลสงกรานต์	เพื่อป้องกันอุบัติเหตุทางถนนในช่วงสงกรานต์	ตั้งจุดบริการประชาชนในเขตพื้นที่อบต.	๒๐,๐๐๐	๒๐,๐๐๐	๒๐,๐๐๐	๒๐,๐๐๐	๒๐,๐๐๐	จำนวนการเกิดอุบัติเหตุ	สร้างความปลอดภัยในชีวิตและทรัพย์สินของประชาชน	สำนักปลัด
๕	โครงการจัดตั้งศูนย์ป้องกันและลดอุบัติเหตุทางถนนช่วงเทศกาลปีใหม่	เพื่อป้องกันอุบัติเหตุทางถนนในช่วงปีใหม่	ตั้งจุดบริการประชาชนในเขตพื้นที่อบต.	๒๐,๐๐๐	๒๐,๐๐๐	๒๐,๐๐๐	๒๐,๐๐๐	๒๐,๐๐๐	จำนวนการเกิดอุบัติเหตุ	สร้างความปลอดภัยในชีวิตและทรัพย์สินของประชาชน	สำนักปลัด
๖	โครงการฝึกอบรมอาสาสมัครป้องกันภัยฝ่ายพลเรือน อปพร.	เพื่อให้สมาชิกอปพร. มีความรู้ความเข้าใจภารกิจเกี่ยวกับงานอปพร.	จัดให้มีการฝึกอบรมป้องกันภัยฝ่ายพลเรือน(อปพร.) องค์การบริหารส่วนตำบล	๓๐,๐๐๐	๓๐,๐๐๐	๕๐,๐๐๐	๑๐๐,๐๐๐	๑๐๐,๐๐๐	จำนวนผู้เข้าร่วมโครงการ	เพื่อให้สมาชิกอปพร. มีความรู้ความเข้าใจภารกิจเกี่ยวกับงานอปพร.	สำนักปลัด

รายละเอียดโครงการพัฒนา
แผนพัฒนาท้องถิ่น (พ.ศ. ๒๕๖๑ - ๒๕๖๕)
องค์การบริหารส่วนตำบลตะกรบ อำเภอไชยา จังหวัดสุราษฎร์ธานี

แบบ ผ.๐๒

- ก. ยุทธศาสตร์จังหวัดที่ ๔ การพัฒนาสังคมปลอดภัย คุณภาพชีวิตที่ดี และมีศักยภาพในการแข่งขัน
- ข. ยุทธศาสตร์การพัฒนาขององค์กรปกครองส่วนท้องถิ่นในเขตจังหวัดที่ ๒ การส่งเสริมการบริหารการจัดการบ้านเมืองที่ดี
๑. ยุทธศาสตร์การพัฒนาด้านสังคม/คุณภาพชีวิตและการให้บริการ
- ๑.๒ แผนงานการรักษาความสงบภายใน

ที่	โครงการ	วัตถุประสงค์	เป้าหมาย (ผลผลิตของ โครงการ)	งบประมาณและที่ผ่านมา					ตัวชี้วัด (KPI)	ผลที่คาดว่าจะได้รับ	หน่วยงาน รับผิดชอบ หลัก
				๒๕๖๑ (บาท)	๒๕๖๒ (บาท)	๒๕๖๓ (บาท)	๒๕๖๔ (บาท)	๒๕๖๕ (บาท)			
๗	โครงการศูนย์ช่วยเหลือ ประชาชนตำบลตะกรบ	เพื่อช่วยเหลือ ประชาชนตาม ระเบียบกระทรวง มหาดไทยว่าด้วย ค่าใช้จ่ายเพื่อ ช่วยเหลือ ประชาชนตาม อำนาจหน้าที่ของ องค์กรปกครอง ส่วนท้องถิ่น พ.ศ. ๒๕๖๐	เป็นศูนย์ช่วยเหลือ ประชาชนและ แก้ปัญหาความเดือน ร้อนของประชาชนใน ตำบลตะกรบ	-	๑๐๐,๐๐๐	๑๒๐,๐๐๐	๑๒๐,๐๐๐	๑๒๐,๐๐๐	จำนวนการ ช่วยเหลือ ประชาชน	เพื่อบรรเทาปัญหา ความเดือนร้อน ความต้องการของ ประชาชน	สำนักปลัด
รวม	๗ โครงการ	-	-	๒๑๐,๐๐๐	๓๖๐,๐๐๐	๔๕๐,๐๐๐	๕๐๐,๐๐๐	๕๐๐,๐๐๐	-	-	-

รายละเอียดโครงการพัฒนา
แผนพัฒนาท้องถิ่น (พ.ศ. ๒๕๖๑ - ๒๕๖๕)
องค์การบริหารส่วนตำบลตะกรบ อำเภอไชยา จังหวัดสุราษฎร์ธานี

แบบ ผ.๐๒

- ก. ยุทธศาสตร์จังหวัดที่ ๔ การพัฒนาสังคมปลอดภัย คุณภาพชีวิตที่ดี และมีศักยภาพในการแข่งขัน
- ข. ยุทธศาสตร์การพัฒนาขององค์กรปกครองส่วนท้องถิ่นในเขตจังหวัดที่ ๕ ส่งเสริม พัฒนาคุณภาพชีวิต
๑. ยุทธศาสตร์การพัฒนาด้านสังคม/คุณภาพชีวิตและการให้บริการ
- ๑.๓ แผนงานการศึกษา

ที่	โครงการ	วัตถุประสงค์	เป้าหมาย (ผลผลิตของ โครงการ)	งบประมาณ					ตัวชี้วัด (KPI)	ผลที่คาดว่าจะ ได้รับ	หน่วยงาน รับผิดชอบ หลัก
				๒๕๖๑ (บาท)	๒๕๖๒ (บาท)	๒๕๖๓ (บาท)	๒๕๖๔ (บาท)	๒๕๖๕ (บาท)			
๑	โครงการสนับสนุนค่าใช้จ่าย การบริหารสถานศึกษา	เพื่อให้เด็กนักเรียนมี ค่าอาหารกลางวัน ,ค่าจัดการเรียนการ สอน,ค่าหนังสือเรียน ,ค่าอุปกรณ์การเรียน ,ค่าเครื่องแบบ นักเรียน,ค่ากิจกรรม พัฒนาผู้เรียน ฯลฯ	จัดหาอาหารกลางวัน, หนังสือเรียน,อุปกรณ์ การเรียน,เครื่องแบบ นักเรียนและรวมถึง การจัดการเรียนการ สอน,การจัดกิจกรรม พัฒนาผู้เรียน ฯลฯ ให้แก่ ศูนย์พัฒนาเด็ก เล็ก	๔๗๐,๐๐๐	๑,๒๐๐,๐๐๐	๑,๕๐๐,๐๐๐	๑,๕๐๐,๐๐๐	๑,๕๐๐,๐๐๐	ร้อยละของ นักเรียนที่ ได้รับ สนับสนุน ค่าใช้จ่ายการ บริหาร สถานศึกษา	เด็กนักเรียนได้รับ อาหารกลางวัน, หนังสือเรียน, อุปกรณ์การเรียน, เครื่องแบบนักเรียน และรวมถึงการ จัดการเรียน,การจัด กิจกรรมพัฒนา ผู้เรียนอย่าง เพียงพอและทั่วถึง	สำนักปลัด
๒	โครงการจัดงานวันเด็ก แห่งชาติ	เพื่อส่งเสริม พัฒนาการและ ส่งเสริมให้เด็กได้ แสดงออกถึง ความสามารถด้าน ต่างๆ	จัดงานวันเด็กให้เด็ก และเยาวชนในเขต ตำบลตะกรบ	๖๐,๐๐๐	๗๐,๐๐๐	๗๐,๐๐๐	๗๐,๐๐๐	๗๐,๐๐๐	เด็ก เยาวชน เข้าร่วม กิจกรรมครบ ตามจำนวนที่ กำหนดไว้	เด็กนักเรียนได้เรียน สาระทางวิชาการ ได้รับความบันเทิง สนุกสนานและได้ แสดงออกถึง ความสามารถด้าน ต่างๆ	สำนักปลัด

รายละเอียดโครงการพัฒนา
แผนพัฒนาท้องถิ่น (พ.ศ. ๒๕๖๑ - ๒๕๖๕)
องค์การบริหารส่วนตำบลตะกรบ อำเภอไชยา จังหวัดสุราษฎร์ธานี

แบบ ผ.๐๒

- ก. ยุทธศาสตร์จังหวัดที่ ๔ การพัฒนาสังคมปลอดภัย คุณภาพชีวิตที่ดี และมีศักยภาพในการแข่งขัน
- ข. ยุทธศาสตร์การพัฒนาขององค์กรปกครองส่วนท้องถิ่นในเขตจังหวัดที่ ๕ ส่งเสริม พัฒนาคุณภาพชีวิต
๑. ยุทธศาสตร์การพัฒนาด้านสังคม/คุณภาพชีวิตและการให้บริการ
- ๑.๓ แผนงานการศึกษา

ที่	โครงการ	วัตถุประสงค์	เป้าหมาย (ผลผลิตของ โครงการ)	งบประมาณ					ตัวชี้วัด (KPI)	ผลที่คาดว่าจะได้รับ	หน่วยงาน รับผิดชอบ หลัก
				๒๕๖๑ (บาท)	๒๕๖๒ (บาท)	๒๕๖๓ (บาท)	๒๕๖๔ (บาท)	๒๕๖๕ (บาท)			
๓	โครงการทัศนศึกษาออก สถานที่ด้านการศึกษาของ ศพด.	เพื่อให้เด็กนักเรียน และเด็กอนุบาลใน เขตตำบลตะกรบ ได้มีการเรียนรู้โดย ทัศนศึกษาสถาน สถานที่ในพื้นที่ ต่างๆทั่วประเทศ	จัดโครงการพาเด็ก นักเรียนคณะครูใน การเดินทางทัศน ศึกษานอกสถานที่	๒๐,๐๐๐	๒๕,๐๐๐	๓๐,๐๐๐	๓๐,๐๐๐	๓๐,๐๐๐	เด็ก เยาวชน เข้าร่วม กิจกรรมครบ ตามจำนวนที่ กำหนดไว้	เด็กนักเรียนได้ ศึกษาเรียนรู้สิ่ง ต่างๆรอบตัวจาก ประสบการณ์จริงทำ ให้มีความรู้และโลก ทัศน์ที่กว้างขึ้น	สำนักปลัด
๔	โครงการเข้าค่ายพัฒนา เยาวชนนอกห้องเรียน	เพื่อให้เด็กนักเรียน ได้มีกิจกรรมการ เรียนรู้นอก ห้องเรียนในด้าน ต่างๆ	ฝึกอบรมให้ความรู้ ด้านต่างๆแก่นักเรียน นอกห้องเรียนได้แก่ ภาษาอังกฤษ,การ อนุรักษ์ธรรมชาติ ฯลฯ	๓๐,๐๐๐	๓๐,๐๐๐	๔๐,๐๐๐	๔๐,๐๐๐	๔๐,๐๐๐	เด็ก เยาวชน เข้าร่วม กิจกรรมครบ ตามจำนวนที่ กำหนดไว้	เด็กนักเรียนมี ความรู้ในด้านต่างๆ เพิ่มขึ้น ได้ทำ กิจกรรมต่างๆ ร่วมกัน	สำนักปลัด
๕	โครงการและกิจกรรมต่างๆ ของศูนย์พัฒนาเด็กเล็ก	เพื่อส่งเสริม สนับสนุนการจัด กิจกรรมของศูนย์ พัฒนาเด็กเล็ก	จัดกิจกรรมโครงการที่ เกี่ยวกับการ ดำเนินงานของศพด.	๒๐,๐๐๐	๒๐,๐๐๐	๒๐,๐๐๐	๒๐,๐๐๐	๒๐,๐๐๐	เด็ก เยาวชน เข้าร่วม กิจกรรมครบ ตามจำนวน	เพื่อพัฒนาและ ส่งเสริมให้เด็กเล็กมี การพัฒนาในด้าน ต่างๆ	สำนักปลัด

รายละเอียดโครงการพัฒนา
แผนพัฒนาท้องถิ่น (พ.ศ. ๒๕๖๑ - ๒๕๖๕)
องค์การบริหารส่วนตำบลตะกรบ อำเภอไชยา จังหวัดสุราษฎร์ธานี

แบบ ผ.๐๒

- ก. ยุทธศาสตร์จังหวัดที่ ๔ การพัฒนาสังคมปลอดภัย คุณภาพชีวิตที่ดี และมีศักยภาพในการแข่งขัน
- ข. ยุทธศาสตร์การพัฒนาขององค์กรปกครองส่วนท้องถิ่นในเขตจังหวัดที่ ๕ ส่งเสริม พัฒนาคุณภาพชีวิต
๑. ยุทธศาสตร์การพัฒนาด้านสังคม/คุณภาพชีวิตและการให้บริการ
- ๑.๓ แผนงานการศึกษา

ที่	โครงการ	วัตถุประสงค์	เป้าหมาย (ผลผลิตของ โครงการ)	งบประมาณ					ตัวชี้วัด (KPI)	ผลที่คาดว่าจะ ได้รับ	หน่วยงาน รับผิดชอบ หลัก
				๒๕๖๑ (บาท)	๒๕๖๒ (บาท)	๒๕๖๓ (บาท)	๒๕๖๔ (บาท)	๒๕๖๕ (บาท)			
๖	โครงการพัฒนาปรับปรุง ซ่อมแซมต่อเติมอาคาร ปรับปรุงภูมิทัศน์และสถานที่ ศูนย์พัฒนาเด็กเล็ก	เพื่อส่งเสริมและ สนับสนุนให้ศูนย์ พัฒนาเด็กเล็กมี สถานที่ที่เพียงพอ ในการรองรับเด็ก นักเรียน	ปรับปรุงอาคารศูนย์ พัฒนาเด็กเล็ก	๗๐,๐๐๐	๗๐,๐๐๐	๗๐,๐๐๐	๗๐,๐๐๐	๗๐,๐๐๐	จำนวนที่ ปรับปรุงแล้ว เสร็จ	เด็กนักเรียนมี สถานที่ที่ เพียงพอในการ เรียนการสอน	กองช่าง
๗	โครงการค่ายคิดวิเคราะห์ เหตุผลสำหรับเด็กและเยาวชน	เพื่อให้เด็กและ เยาวชนมีความรู้ และตระหนักถึง ปัญหาของเด็กและ เยาวชนในปัจจุบัน	จัดกิจกรรมเข้าค่ายแก่ เด็กเยาวชนเพื่อร่วม วิเคราะห์และหาทาง แก้ไขปัญหา จำนวน ๓-๕ ครั้ง/ปี	๑๐,๐๐๐	๑๐,๐๐๐	๒๐,๐๐๐	๒๐,๐๐๐	๒๐,๐๐๐	เด็ก เยาวชน เข้าร่วม กิจกรรมครบ ตามจำนวนที่ กำหนดไว้	เด็กสามารถคิด วิเคราะห์ถึง สถานการณ์ของเด็ก และเยาวชนใน ปัจจุบัน	สำนักปลัด
๘	โครงการเทพื้นคอนกรีตหน้า มัสยิดยามาอะตุลมุสลิมิน	เพื่อให้ประชาชนมี สถานที่ในการออก กำลังกายและทำ กิจกรรม	เทพื้นคอนกรีต กว้าง ๒๐ เมตร ยาว ๗๐ เมตร หนา ๔ นิ้ว	-	-	-	-	๒๓๐,๐๐๐	จำนวนที่ ก่อสร้างแล้ว เสร็จ	ประชาชนมีเส้นทาง คมนาคมที่สะดวก รวดเร็วในการสัญจร ไป-มา	กองช่าง

รายละเอียดโครงการพัฒนา
แผนพัฒนาท้องถิ่น (พ.ศ. ๒๕๖๑ - ๒๕๖๕)
องค์การบริหารส่วนตำบลตะกรบ อำเภอไชยา จังหวัดสุราษฎร์ธานี

แบบ ผ.๐๒

- ก. ยุทธศาสตร์จังหวัดที่ ๔ การพัฒนาสังคมปลอดภัย คุณภาพชีวิตที่ดี และมีศักยภาพในการแข่งขัน
- ข. ยุทธศาสตร์การพัฒนาขององค์กรปกครองส่วนท้องถิ่นในเขตจังหวัดที่ ๕ ส่งเสริม พัฒนาคุณภาพชีวิต
๑. ยุทธศาสตร์การพัฒนาด้านสังคม/คุณภาพชีวิตและการให้บริการ
- ๑.๓ แผนงานการศึกษา

ที่	โครงการ	วัตถุประสงค์	เป้าหมาย (ผลผลิตของ โครงการ)	งบประมาณ					ตัวชี้วัด (KPI)	ผลที่คาดว่าจะ ได้รับ	หน่วยงาน รับผิดชอบ หลัก
				๒๕๖๑ (บาท)	๒๕๖๒ (บาท)	๒๕๖๓ (บาท)	๒๕๖๔ (บาท)	๒๕๖๕ (บาท)			
๙	โครงการฝึกอบรมคุณธรรม จริยธรรมแก่เยาวชนภาคฤดู ร้อน	เพื่อให้ผู้เข้าอบรมนำ ความรู้ความเข้าใจใน หลักคำสอนของ ศาสนา	จัดฝึกอบรมคุณธรรม จริยธรรมแก่เยาวชน จำนวน ๑ รุ่น	๑๐,๐๐๐	๑๐,๐๐๐	๑๐,๐๐๐	๑๐,๐๐๐	๑๐,๐๐๐	จำนวน ผู้เข้าร่วม โครงการตาม กำหนด	ผู้เข้าอบรมนำ ความรู้ความเข้าใจ ในหลักคำสอนของ ศาสนามาปฏิบัติได้	สำนักปลัด
๑๐	โครงการส่งเสริมคุณธรรม จริยธรรมทางศาสนาอิสลาม	เพื่อสร้างความรู้ ความเข้าใจที่ ถูกต้องในการ ปฏิบัติตนตามหลัก ศาสนาอิสลาม	สนับสนุนงบประมาณ ในการจัดการเรียน การสอนฟิรดูอิน และอัลกุรอาน	๓๐,๐๐๐	๓๐,๐๐๐	๓๐,๐๐๐	๓๐,๐๐๐	๓๐,๐๐๐	จำนวน ผู้เข้าร่วม โครงการตาม กำหนด	เด็กและเยาวชนมี ความรู้ความเข้าใจ เกี่ยวกับฟิรดูอิน และอัลกุรอานตาม หลักศาสนาอิสลาม	สำนักปลัด
๑๑	โครงการก่อสร้างศาลาที่พัก คอยผู้ปกครองของศพด. ตะกรบ	เพื่อให้ผู้ปกครอง นักเรียนมีสถานที่ สำหรับนั่งรอบุตร หลาน	ก่อสร้างศาลาที่พัก จำนวน ๑ หลัง	-	-	-	-	๕๐,๐๐๐	จำนวนที่ ก่อสร้างแล้ว เสร็จ	ผู้ปกครองเด็ก นักเรียนมีสถานที่ สำหรับรอบุตรหลาน กลับบ้าน	สำนักปลัด
๑๒	โครงการจัดงานทางวิชาการ	เพื่อส่งเสริมให้ โรงเรียนและศพด. มีการนำผลงานทาง วิชาการมาเผยแพร่	จัดกิจกรรมจัด นิทรรศการต่างๆ	๒๐,๐๐๐	๒๐,๐๐๐	๒๐,๐๐๐	๒๐,๐๐๐	๒๐,๐๐๐	จำนวน ผู้เข้าร่วม โครงการ	โรงเรียนและศพด. มี การนำผลงานทาง วิชาการมาเผยแพร่	สำนักปลัด

รายละเอียดโครงการพัฒนา
แผนพัฒนาท้องถิ่น (พ.ศ. ๒๕๖๑ - ๒๕๖๕)
องค์การบริหารส่วนตำบลตะกรบ อำเภอไชยา จังหวัดสุราษฎร์ธานี

แบบ ผ.๐๒

- ก. ยุทธศาสตร์จังหวัดที่ ๔ การพัฒนาสังคมปลอดภัย คุณภาพชีวิตที่ดี และมีศักยภาพในการแข่งขัน
- ข. ยุทธศาสตร์การพัฒนาขององค์กรปกครองส่วนท้องถิ่นในเขตจังหวัดที่ ๕ ส่งเสริม พัฒนาคุณภาพชีวิต
๑. ยุทธศาสตร์การพัฒนาด้านสังคม/คุณภาพชีวิตและการให้บริการ
- ๑.๓ แผนงานการศึกษา

ที่	โครงการ	วัตถุประสงค์	เป้าหมาย (ผลผลิตของ โครงการ)	งบประมาณ					ตัวชี้วัด (KPI)	ผลที่คาดว่าจะ ได้รับ	หน่วยงาน รับผิดชอบ หลัก
				๒๕๖๑ (บาท)	๒๕๖๒ (บาท)	๒๕๖๓ (บาท)	๒๕๖๔ (บาท)	๒๕๖๕ (บาท)			
๑๓	โครงการต่อเติมกันสาดหน้า อาคารศูนย์พัฒนาเด็กเล็ก	ต่อเติมกันสาดหน้า อาคาร ศพด.	ต่อเติมกันสาดบริเวณ หน้าศพด.	-	-	-	๘๐,๐๐๐	-	จำนวนที่ ปรับปรุง	เด็กนักเรียนมี สถานที่ที่ เพียงพอ	กองช่าง
๑๔	โครงการก่อสร้างหลังคา ทางเดินอาคาร ศพด.	เพื่อสร้างหลังคา เชื่อมระหว่าง อาคารเรียนป้องกัน แดดและฝนให้ นักเรียน	ก่อสร้างหลังคาทาง เชื่อมกว้าง ๑.๒ เมตร ยาว ๑๐ เมตร	-	-	-	-	๑๐๐,๐๐๐	จำนวน ก่อสร้างแล้ว เสร็จ	เด็กนักเรียนมี สถานที่ที่เพียงพอ	กองช่าง
๑๕	โครงการก่อสร้างอาคารเรียน ศูนย์พัฒนาเด็กเล็กบ้าน ตะกรบ หมู่ที่ ๕ ตำบล ตะกรบ อำเภอ ไชยา จังหวัดสุราษฎร์ธานี	เพื่อส่งเสริมและ สนับสนุนให้ศูนย์ พัฒนาเด็กเล็กมี สถานที่ที่ เพียงพอในการ รองรับเด็กนักเรียน	โดยทำการก่อสร้าง อาคารเรียนศูนย์ พัฒนาเด็กเล็กบ้าน ตะกรบ จำนวน ๑ หลัง	-	-	๕๐๐,๐๐๐	-	-	จำนวนที่ ก่อสร้างแล้ว เสร็จ	เด็กนักเรียนมี สถานที่ที่ เพียงพอในการ เรียนการสอน	สำนักปลัด

รายละเอียดโครงการพัฒนา
แผนพัฒนาท้องถิ่น (พ.ศ. ๒๕๖๑ - ๒๕๖๕)
องค์การบริหารส่วนตำบลตะกรบ อำเภอไชยา จังหวัดสุราษฎร์ธานี

แบบ ผ.๐๒

- ก. ยุทธศาสตร์จังหวัดที่ ๔ การพัฒนาสังคมปลอดภัย คุณภาพชีวิตที่ดี และมีศักยภาพในการแข่งขัน
- ข. ยุทธศาสตร์การพัฒนาขององค์กรปกครองส่วนท้องถิ่นในเขตจังหวัดที่ ๕ ส่งเสริม พัฒนาคุณภาพชีวิต
๑. ยุทธศาสตร์การพัฒนาด้านสังคม/คุณภาพชีวิตและการให้บริการ
- ๑.๓ แผนงานการศึกษา

ที่	โครงการ	วัตถุประสงค์	เป้าหมาย (ผลผลิตของ โครงการ)	งบประมาณ					ตัวชี้วัด (KPI)	ผลที่คาดว่าจะ ได้รับ	หน่วยงาน รับผิดชอบ หลัก
				๒๕๖๑ (บาท)	๒๕๖๒ (บาท)	๒๕๖๓ (บาท)	๒๕๖๔ (บาท)	๒๕๖๕ (บาท)			
๑๖	โครงการก่อสร้างปรับปรุง/ต่อเติมอาคารศูนย์พัฒนาเด็กเล็ก มัสยิด หมู่ที่ ๓ ตำบลตะกรบ อำเภอไชยา จังหวัดสุราษฎร์ธานี	เพื่อส่งเสริมและสนับสนุนให้ศูนย์พัฒนาเด็กเล็กมีสถานที่ที่เพียบพร้อมในการรองรับเด็กนักเรียน	โดยทำการก่อสร้างปรับปรุง/ต่อเติมอาคาร ๒ อาคารเชื่อมต่อกัน กว้าง ๔ เมตร ยาว ๒๒.๗๐ เมตร รวมพื้นที่ใช้สอยไม่น้อยกว่า ๙๐.๘๐ ตร.ม. รายละเอียดตามแบบแปลน องค์การบริหารส่วนตำบล	-	-	-	๒๔๙,๐๐๐	-	จำนวนที่ปรับปรุงแล้วเสร็จ	เด็กนักเรียนมีสถานที่ที่เพียบพร้อมในการเรียนการสอน	สำนักปลัด
๑๗	อุดหนุนครูสอนภาษาอังกฤษ โรงเรียนวัดวิชิตธาราราม	เพื่อให้ครูผู้สอนภาษาอังกฤษและคอมพิวเตอร์สอนประจำโรงเรียน	จัดจ้างครูสอนภาษาอังกฤษโรงเรียนวัดวิชิตธาราราม	๘๔,๐๐๐	๘๔,๐๐๐	๘๔,๐๐๐	๘๔,๐๐๐	๘๔,๐๐๐	จำนวนเด็กนักเรียนที่รู้ภาษาอังกฤษ	ทำให้เด็กนักเรียนมีทักษะและความรู้ด้านภาษาอังกฤษและคอมพิวเตอร์	สำนักปลัด
๑๘	อุดหนุนอาหารกลางวันสำหรับเด็กนักเรียนในพื้นที่ตำบลตะกรบ	- เพื่อให้เด็กนักเรียนในระดับอนุบาลและประถมศึกษาที่มีอาหารกลางวันรับประทานอย่างทั่วถึง	-จัดหาอาหารกลางวันให้แก่ รร.บ้านตะกรบ, รร.บ้านห้วยพูน, รร. วัดวิชิตธาราราม	๘๐๐,๐๐๐	๑,๕๐๐,๐๐๐	๑,๕๐๐,๐๐๐	๑,๕๐๐,๐๐๐	๑,๘๐๐,๐๐๐	ร้อยละของนักเรียนที่ได้รับประทานอาหาร	เด็กนักเรียนมีอาหารกลางวันรับประทานเพียงพอและทั่วถึง	สำนักปลัด

รายละเอียดโครงการพัฒนา
แผนพัฒนาท้องถิ่น (พ.ศ. ๒๕๖๑ - ๒๕๖๕)
องค์การบริหารส่วนตำบลตะกรบ อำเภอไชยา จังหวัดสุราษฎร์ธานี

แบบ ผ.๐๒

- ก. ยุทธศาสตร์จังหวัดที่ ๔ การพัฒนาสังคมปลอดภัย คุณภาพชีวิตที่ดี และมีศักยภาพในการแข่งขัน
- ข. ยุทธศาสตร์การพัฒนาขององค์กรปกครองส่วนท้องถิ่นในเขตจังหวัดที่ ๕ ส่งเสริม พัฒนาคุณภาพชีวิต
๑. ยุทธศาสตร์การพัฒนาด้านสังคม/คุณภาพชีวิตและการให้บริการ

๑.๓ แผนงานการศึกษา

ที่	โครงการ	วัตถุประสงค์	เป้าหมาย (ผลผลิตของ โครงการ)	งบประมาณ					ตัวชี้วัด (KPI)	ผลที่คาดว่าจะ ได้รับ	หน่วยงาน รับผิดชอบ หลัก
				๒๕๖๑ (บาท)	๒๕๖๒ (บาท)	๒๕๖๓ (บาท)	๒๕๖๔ (บาท)	๒๕๖๕ (บาท)			
๑๙	อุดหนุนอาหารเสริม(นม) สำหรับเด็กนักเรียนในเขต พื้นที่ตำบลตะกรบ	-เพื่อให้เด็ก นักเรียนมีอาหาร เสริม(นม) รับประทานอย่าง ทั่วถึง	-จัดซื้ออาหารเสริม (นม) ให้แก่ ศพด. โรงเรียนบ้านตะกรบ โรงเรียนบ้านห้วยพูน ,โรงเรียนวัดวิชิตธารา ราม	๕๐๐,๐๐๐	๙๐๐,๐๐๐	๑,๒๐๐,๐๐๐	๑,๒๐๐,๐๐๐	๑,๒๐๐,๐๐๐	ร้อยละของ นักเรียนที่ ได้รับอาหาร เสริมนม	เด็กนักเรียนมี อาหารเสริม(นม) รับประทานอย่าง เพียงพอและทั่วถึง	สำนักปลัด
๒๐	อุดหนุนโครงการสนับสนุนการ จัดการเรียนรู้ด้วยสื่อ เทคโนโลยีสารสนเทศ (เครื่อง คอมพิวเตอร์และอุปกรณ์ต่อ พ่วง) โรงเรียนบ้านตะกรบ	เพื่อพัฒนา ห้องปฏิบัติการ คอมพิวเตอร์ ให้มี สื่ออุปกรณ์สำหรับ การจัดการเรียน การสอน	มีเครื่องคอมพิวเตอร์ และอุปกรณ์ต่อพ่วง การจัดการเรียนการ สอน จำนวน ๕ เครื่อง	-	-	๘๐,๐๐๐	-	-	เด็กนักเรียน มีพัฒนา ความรู้ ทางการ เรียน	เด็กนักเรียนมีสื่อ อุปกรณ์สำหรับการ จัดการเรียนการ สอน	สำนักปลัด
๒๑	อุดหนุนโครงการสนับสนุนการ จัดการเรียนรู้ด้วยสื่อ เทคโนโลยีสารสนเทศ (เครื่อง คอมพิวเตอร์และอุปกรณ์ต่อ พ่วง) โรงเรียนบ้านห้วยพูน	เพื่อพัฒนา ห้องปฏิบัติการ คอมพิวเตอร์ ให้มี สื่ออุปกรณ์สำหรับ การจัดการเรียน การสอน	มีเครื่องคอมพิวเตอร์ และอุปกรณ์ต่อพ่วง การจัดการเรียนการ สอน จำนวน ๕ เครื่อง	-	-	๘๐,๐๐๐	-	-	เด็กนักเรียน มีพัฒนา ความรู้ ทางการ เรียน	เด็กนักเรียนมีสื่อ อุปกรณ์สำหรับการ จัดการเรียนการ สอน	สำนักปลัด
รวม	๒๑ โครงการ	-	-	๒,๑๒๔,๐๐๐	๓,๙๖๙,๐๐๐	๕,๒๕๔,๐๐๐	๔,๙๒๓,๐๐๐	๕,๒๗๔,๐๐๐	-	-	-

รายละเอียดโครงการพัฒนา
แผนพัฒนาท้องถิ่น (พ.ศ. ๒๕๖๑ - ๒๕๖๕)
องค์การบริหารส่วนตำบลตะกรบ อำเภอไชยา จังหวัดสุราษฎร์ธานี

แบบ ผ.๐๒

- ก. ยุทธศาสตร์จังหวัดที่ ๔ การพัฒนาสังคมปลอดภัย คุณภาพชีวิตที่ดี และมีศักยภาพในการแข่งขัน
- ข. ยุทธศาสตร์การพัฒนาขององค์กรปกครองส่วนท้องถิ่นในเขตจังหวัดที่ ๕ ส่งเสริม พัฒนาคุณภาพชีวิต
๑. ยุทธศาสตร์การพัฒนาด้านสังคม/คุณภาพชีวิตและการให้บริการ
- ๑.๔ แผนงานสาธารณสุข

ที่	โครงการ	วัตถุประสงค์	เป้าหมาย (ผลผลิตของ โครงการ)	งบประมาณ					ตัวชี้วัด (KPI)	ผลที่คาดว่าจะได้รับ	หน่วยงาน รับผิดชอบหลัก
				๒๕๖๑ (บาท)	๒๕๖๒ (บาท)	๒๕๖๓ (บาท)	๒๕๖๔ (บาท)	๒๕๖๕ (บาท)			
๑	โครงการป้องกันและควบคุมโรคไข้เลือดออก	เพื่อให้ประชาชนในตำบลตะกรบมีความปลอดภัยจากโรคไข้เลือดออก	จัดกิจกรรมรณรงค์กำจัดลูกน้ำยุงลายยุงตัวแก่ ปีละ ๑๐ ครั้ง	๒๐,๐๐๐	๒๐,๐๐๐	๔๐,๐๐๐	๔๐,๐๐๐	๔๐,๐๐๐	จำนวนประชาชนที่ไม่เป็นโรค	ประชาชนได้รับบริการในการป้องกันและควบคุมโรคไข้เลือดออก	สำนักปลัด
๒	โครงการป้องกันและแก้ไขปัญหายาเสพติด	เพื่อให้ประชาชนมีความรู้และป้องกันการแพร่ระบาดของยาเสพติดและหลีกเลี่ยงจากอบายมุขทุกชนิด	อบรมรณรงค์ต่อต้านยาเสพติดและอบายมุขทุกชนิด	๒๐,๐๐๐	๒๐,๐๐๐	๒๐,๐๐๐	๒๐,๐๐๐	๒๐,๐๐๐	จำนวนประชาชนที่ไม่ติดยาเสพติด	การแพร่ระบาดของยาเสพติดมีจำนวนลดน้อยลงและหมดไปในที่สุด	สำนักปลัด
๓	โครงการอบรมเพื่อการคุ้มครองผู้บริโภค	เพื่อให้ผู้ประกอบการหน่วยงานต่างๆ มีความเข้าใจในระเบียบกฎหมายที่เกี่ยวข้องกับการคุ้มครองผู้บริโภค	ฝึกอบรมผู้ประกอบการ, ประชาชนปีละ ๒ ครั้ง	๑๐,๐๐๐	๑๐,๐๐๐	๑๐,๐๐๐	๑๐,๐๐๐	๑๐,๐๐๐	จำนวนประชาชนได้รับความปลอดภัยในการบริโภค	ประชาชนมีความปลอดภัยในการบริโภค	สำนักปลัด

รายละเอียดโครงการพัฒนา
แผนพัฒนาท้องถิ่น (พ.ศ. ๒๕๖๑ - ๒๕๖๕)
องค์การบริหารส่วนตำบลตะกรบ อำเภอไชยา จังหวัดสุราษฎร์ธานี

แบบ ผ.๐๒

- ก. ยุทธศาสตร์จังหวัดที่ ๔ การพัฒนาสังคมปลอดภัย คุณภาพชีวิตที่ดี และมีศักยภาพในการแข่งขัน
- ข. ยุทธศาสตร์การพัฒนาขององค์กรปกครองส่วนท้องถิ่นในเขตจังหวัดที่ ๕ ส่งเสริม พัฒนาคุณภาพชีวิต
๑. ยุทธศาสตร์การพัฒนาด้านสังคม/คุณภาพชีวิตและการให้บริการ
- ๑.๔ แผนงานสาธารณสุข

ที่	โครงการ	วัตถุประสงค์	เป้าหมาย (ผลผลิตของ โครงการ)	งบประมาณ					ตัวชี้วัด (KPI)	ผลที่คาดว่าจะได้รับ	หน่วยงาน รับผิดชอบหลัก
				๒๕๖๑ (บาท)	๒๕๖๒ (บาท)	๒๕๖๓ (บาท)	๒๕๖๔ (บาท)	๒๕๖๕ (บาท)			
๔	โครงการป้องกันและควบคุมโรคพิษสุนัขบ้า	เพื่อให้ประชาชนในตำบลตะกรบมีความปลอดภัยจากโรคพิษสุนัขบ้า	จัดกิจกรรมรณรงค์ฉีดวัคซีนโรคพิษสุนัขบ้าปีละ ๑ ครั้ง	๒๐,๐๐๐	๒๐,๐๐๐	๓๐,๐๐๐	๓๐,๐๐๐	๓๐,๐๐๐	จำนวนประชาชนที่ไม่เป็นโรค	ประชาชนได้รับบริการในการป้องกันและควบคุมโรคพิษสุนัขบ้า	สำนักปลัด
๕	โครงการจัดการขยะมูลฝอยแบบบูรณาการ	เพื่อเป็นการส่งเสริมการป้องกันและแก้ไขปัญหาขยะแบบบูรณาการ	จัดกิจกรรมโครงการเกี่ยวกับการจัดการขยะ	๓๐,๐๐๐	๓๐,๐๐๐	๓๐,๐๐๐	๓๐,๐๐๐	๓๐,๐๐๐	ปริมาณขยะในชุมชน	ประชาชนมีความรู้เกี่ยวกับการป้องกันและแก้ไขปัญหาขยะ	สำนักปลัด
รวม	๕ โครงการ	-	-	๑๐๐,๐๐๐	๑๐๐,๐๐๐	๑๓๐,๐๐๐	๑๓๐,๐๐๐	๑๓๐,๐๐๐	-	-	-

รายละเอียดโครงการพัฒนา
แผนพัฒนาท้องถิ่น (พ.ศ. ๒๕๖๑ - ๒๕๖๕)
องค์การบริหารส่วนตำบลตะกรบ อำเภอไชยา จังหวัดสุราษฎร์ธานี

แบบ ผ.๐๒

- ก. ยุทธศาสตร์จังหวัดที่ ๓ การเชื่อมโยงทางคมนาคมและศูนย์โลจิสติกส์ (Logistics) ภาคใต้ตอนบน
 ข. ยุทธศาสตร์การพัฒนาขององค์กรปกครองส่วนท้องถิ่นในเขตจังหวัดที่ ๓ พัฒนาโครงสร้างพื้นฐาน
 ๑. ยุทธศาสตร์การพัฒนาด้านสังคม/คุณภาพชีวิตและการให้บริการ
 ๑.๕ แผนงานเคหะและชุมชน

ที่	โครงการ	วัตถุประสงค์	เป้าหมาย (ผลผลิตของ โครงการ)	งบประมาณ					ตัวชี้วัด (KPI)	ผลที่คาดว่าจะได้รับ	หน่วยงาน รับผิดชอบหลัก
				๒๕๖๑ (บาท)	๒๕๖๒ (บาท)	๒๕๖๓ (บาท)	๒๕๖๔ (บาท)	๒๕๖๕ (บาท)			
๑	โครงการบุกเบิกถนนสายเลียบชายทะเลจากปากคลองบางโฉลง -หาดทรายแก้วหมู่ที่ ๑-หมู่ที่ ๕	เพื่อให้ประชาชนมีเส้นทางในการคมนาคมสะดวกขึ้น	กว้าง ๕ เมตร ยาว ๑ กม.	๖๐๐,๐๐๐	๖๐๐,๐๐๐	๖๐๐,๐๐๐	-	-	จำนวนที่ก่อสร้างแล้วเสร็จ	ประชาชนมีเส้นทางคมนาคมที่สะดวกรวดเร็วในการสัญจรไป-มา	กองช่าง
๒	โครงการก่อสร้างถนนคสล.สายเลียบชายทะเลคลองปากกิวหมู่ที่ ๑ - ตำบลวัง	เพื่อให้ประชาชนมีเส้นทางในการคมนาคมสะดวกขึ้น	ก่อสร้างถนนคอนกรีตเสริมเหล็ก กว้าง ๔.๐๐ เมตร ยาว ๕๐๐ เมตร คอนกรีตหนา ๐.๑๕ เมตร ตามรูปแบบและรายการขององค์การบริหารส่วนตำบล	-	๕๐๐,๐๐๐	๕๐๐,๐๐๐	๕๐๐,๐๐๐	๕๐๐,๐๐๐	จำนวนที่ก่อสร้างแล้วเสร็จ	ประชาชนมีเส้นทางคมนาคมที่สะดวกรวดเร็วในการสัญจรไป-มา	กองช่าง
๓	โครงการก่อสร้างถนนคสล.สายบางโฉลง หมู่ที่ ๑	เพื่อให้ประชาชนมีเส้นทางในการคมนาคมสะดวกขึ้น	กว้าง ๔ เมตร ยาว ๕๐๐ เมตร	๔๒๐,๐๐๐	๔๒๐,๐๐๐	-	-	-	จำนวนที่ก่อสร้างแล้วเสร็จ	ประชาชนมีเส้นทางคมนาคมที่สะดวกรวดเร็วในการสัญจรไป-มา	กองช่าง

รายละเอียดโครงการพัฒนา
แผนพัฒนาท้องถิ่น (พ.ศ. ๒๕๖๑ - ๒๕๖๕)
องค์การบริหารส่วนตำบลตะกรบ อำเภอไชยา จังหวัดสุราษฎร์ธานี

แบบ ผ.๐๒

- ก. ยุทธศาสตร์จังหวัดที่ ๓ การเชื่อมโยงทางคมนาคมและศูนย์โลจิสติกส์ (Logistics) ภาคใต้ตอนบน
 ข. ยุทธศาสตร์การพัฒนาขององค์กรปกครองส่วนท้องถิ่นในเขตจังหวัดที่ ๓ พัฒนาโครงสร้างพื้นฐาน
 ๑. ยุทธศาสตร์การพัฒนาด้านสังคม/คุณภาพชีวิตและการให้บริการ
 ๑.๕ แผนงานเคหะและชุมชน

ที่	โครงการ	วัตถุประสงค์	เป้าหมาย (ผลผลิตของ โครงการ)	งบประมาณ					ตัวชี้วัด (KPI)	ผลที่คาดว่าจะ ได้รับ	หน่วยงาน รับผิดชอบ หลัก
				๒๕๖๑ (บาท)	๒๕๖๒ (บาท)	๒๕๖๓ (บาท)	๒๕๖๔ (บาท)	๒๕๖๕ (บาท)			
๔	โครงการก่อสร้างถนน คสล. บางโฉลง - บ้านดอนตลิ่งชัน หมู่ที่ ๑	เพื่อให้ประชาชนมี เส้นทางในการ คมนาคมสะดวกขึ้น	ก่อสร้างถนนคอนกรีต เสริมเหล็ก กว้าง ๔.๐๐ เมตร ยาว ๕๐๐ เมตร คอนกรีตหนา ๐.๑๕ เมตร ตาม รูปแบบและรายการ ขององค์การบริหาร ส่วนตำบล	-	-	๕๐๐,๐๐๐	๕๐๐,๐๐๐	๕๐๐,๐๐๐	จำนวนที่ ก่อสร้างแล้ว เสร็จ	ประชาชนมีเส้นทาง คมนาคมที่สะดวก รวดเร็วในการ สัญจรไป-มา	กองช่าง
๕	โครงการก่อสร้างถนน คสล. สายห้วยเหรัย - ถนนไชยา ท่าชนะ หมู่ที่ ๑	เพื่อให้ประชาชนมี เส้นทางในการ คมนาคมสะดวกขึ้น	กว้าง ๔ เมตร ยาว ๕๐๐ เมตร	-	๔๒๐,๐๐๐	๔๒๐,๐๐๐	-	-	จำนวนที่ ก่อสร้างแล้ว เสร็จ	ประชาชนมีเส้นทาง คมนาคมที่สะดวก รวดเร็วในการ สัญจรไป-มา	กองช่าง
๖	โครงการก่อสร้างถนนคสล. สายบ้านนายเปลื้อง สุขสงค์ หมู่ที่ ๑	เพื่อให้ประชาชนมี เส้นทางในการ คมนาคมสะดวก รวดเร็ว	กว้าง ๔ เมตร ยาว ๓๐๐ เมตร	-	-	๓๒๐,๐๐๐	๓๒๐,๐๐๐	๓๒๐,๐๐๐	ระยะทางที่ ก่อสร้างแล้ว เสร็จ	ประชาชนมีเส้นทาง คมนาคมที่สะดวก รวดเร็วในการ สัญจรไป-มา	กองช่าง

รายละเอียดโครงการพัฒนา
แผนพัฒนาท้องถิ่น (พ.ศ. ๒๕๖๑ - ๒๕๖๕)
องค์การบริหารส่วนตำบลตะกอบ อำเภอไชยา จังหวัดสุราษฎร์ธานี

แบบ ผ.๐๒

- ก. ยุทธศาสตร์จังหวัดที่ ๓ การเชื่อมโยงทางคมนาคมและศูนย์โลจิสติกส์ (Logistics) ภาคใต้ตอนบน
 ข. ยุทธศาสตร์การพัฒนาขององค์กรปกครองส่วนท้องถิ่นในเขตจังหวัดที่ ๓ พัฒนาโครงสร้างพื้นฐาน
 ๑. ยุทธศาสตร์การพัฒนาด้านสังคม/คุณภาพชีวิตและการให้บริการ
 ๑.๕ แผนงานเคหะและชุมชน

ที่	โครงการ	วัตถุประสงค์	เป้าหมาย (ผลผลิตของ โครงการ)	งบประมาณ					ตัวชี้วัด (KPI)	ผลที่คาดว่าจะได้รับ	หน่วยงาน รับผิดชอบหลัก
				๒๕๖๑ (บาท)	๒๕๖๒ (บาท)	๒๕๖๓ (บาท)	๒๕๖๔ (บาท)	๒๕๖๕ (บาท)			
๗	โครงการบุกเบิกถนนลูกรัง สายบ้านนายนิคม สองแก้ว - บ้านนางวิภาพร สอนเพชร หมู่ที่ ๒	เพื่อให้ประชาชนมี เส้นทางในการ คมนาคมสะดวกขึ้น	กว้าง ๔ เมตร ยาว ๗๐๐ เมตร	-	-	๓๐๐,๐๐๐	๓๐๐,๐๐๐	-	จำนวนที่ ก่อสร้างแล้ว เสร็จ	ประชาชนมีเส้นทาง คมนาคมที่สะดวก รวดเร็วในการ สัญจรไป-มา	กองช่าง
๘	โครงการก่อสร้างถนน คสล. สายไสแต้ว หมู่ที่ ๒	เพื่อให้ประชาชนมี เส้นทางในการ คมนาคมสะดวกขึ้น	ก่อสร้างถนนคอนกรีต เสริมเหล็ก กว้าง ๔.๐๐ เมตร ยาว ๕๐๐ เมตร คอนกรีตหนา ๐.๑๕ เมตร ตาม รูปแบบและรายการ ขององค์การบริหาร ส่วนตำบล	๔๒๐,๐๐๐	๕๐๐,๐๐๐	๕๐๐,๐๐๐	๕๐๐,๐๐๐	-	จำนวนที่ ก่อสร้างแล้ว เสร็จ	ประชาชนมีเส้นทาง คมนาคมที่สะดวก รวดเร็วในการ สัญจรไป-มา	กองช่าง
๙	โครงการก่อสร้างถนน คสล. สายขอยมหาดไทย หมู่ที่ ๓	เพื่อให้ประชาชนมี ถนนใช้ในการ คมนาคมอย่าง สะดวกรวดเร็ว	ก่อสร้างถนน คสล. กว้าง ๔ เมตร ยาว ๑๕๐ เมตร	-	-	๑๒๖,๐๐๐	๑๒๖,๐๐๐	-	ความ กว้างยาวของ ถนน	ประชาชนมีเส้นทาง คมนาคมที่สะดวก รวดเร็วในการ สัญจรไป-มา	กองช่าง

รายละเอียดโครงการพัฒนา
แผนพัฒนาท้องถิ่น (พ.ศ. ๒๕๖๑ – ๒๕๖๕)
องค์การบริหารส่วนตำบลตะกรบ อำเภอไชยา จังหวัดสุราษฎร์ธานี

แบบ ผ.๐๒

- ก. ยุทธศาสตร์จังหวัดที่ ๓ การเชื่อมโยงทางคมนาคมและศูนย์โลจิสติกส์ (Logistics) ภาคใต้ตอนบน
 ข. ยุทธศาสตร์การพัฒนาขององค์กรปกครองส่วนท้องถิ่นในเขตจังหวัดที่ ๓ พัฒนาโครงสร้างพื้นฐาน
 ๑. ยุทธศาสตร์การพัฒนาด้านสังคม/คุณภาพชีวิตและการให้บริการ
 ๑.๕ แผนงานเคหะและชุมชน

ที่	โครงการ	วัตถุประสงค์	เป้าหมาย (ผลผลิตของ โครงการ)	งบประมาณ					ตัวชี้วัด (KPI)	ผลที่คาดว่าจะได้รับ	หน่วยงาน รับผิดชอบ หลัก
				๒๕๖๑ (บาท)	๒๕๖๒ (บาท)	๒๕๖๓ (บาท)	๒๕๖๔ (บาท)	๒๕๖๕ (บาท)			
๑๐	โครงการก่อสร้างถนน คสล. สายหาดนิยม – หาด นายอำเภอ หมู่ที่ ๒	เพื่อให้ประชาชนมี เส้นทางในการ คมนาคมสะดวกขึ้น	ก่อสร้างถนนคอนกรีต เสริมเหล็ก กว้าง ๔.๐๐ เมตร ยาว ๕๐๐ เมตร คอนกรีตหนา ๐.๑๕ เมตร ตาม รูปแบบและรายการ ขององค์การบริหาร ส่วนตำบล	๑,๒๐๐,๐๐๐	๕๐๐,๐๐๐	๕๐๐,๐๐๐	๕๐๐,๐๐๐	๕๐๐,๐๐๐	จำนวนที่ ก่อสร้างแล้ว เสร็จ	ประชาชนมีเส้นทาง คมนาคมที่สะดวก รวดเร็วในการ สัญจรไป-มา	กองช่าง
๑๑	โครงการก่อสร้างถนน คสล. สายซอยสุขสันต์ หมู่ที่ ๓	เพื่อให้ประชาชนมี เส้นทางในการ คมนาคมสะดวกขึ้น	ก่อสร้างถนนคอนกรีต เสริมเหล็ก กว้าง ๔.๐๐ เมตร ยาว ๕๐๐ เมตร คอนกรีตหนา ๐.๑๕ เมตร ตาม รูปแบบและรายการ ขององค์การบริหาร ส่วนตำบล	-	๕๐๐,๐๐๐	๕๐๐,๐๐๐	๕๐๐,๐๐๐	๕๐๐,๐๐๐	จำนวนที่ ก่อสร้างแล้ว เสร็จ	ประชาชนมีเส้นทาง คมนาคมที่สะดวก รวดเร็วในการ สัญจรไป-มา	กองช่าง

รายละเอียดโครงการพัฒนา
แผนพัฒนาท้องถิ่น (พ.ศ. ๒๕๖๑ - ๒๕๖๕)
องค์การบริหารส่วนตำบลตะกรบ อำเภอไชยา จังหวัดสุราษฎร์ธานี

แบบ ผ.๐๒

- ก. ยุทธศาสตร์จังหวัดที่ ๓ การเชื่อมโยงทางคมนาคมและศูนย์โลจิสติกส์ (Logistics) ภาคใต้ตอนบน
 ข. ยุทธศาสตร์การพัฒนาขององค์กรปกครองส่วนท้องถิ่นในเขตจังหวัดที่ ๓ พัฒนาโครงสร้างพื้นฐาน
 ๑. ยุทธศาสตร์การพัฒนาด้านสังคม/คุณภาพชีวิตและการให้บริการ
 ๑.๕ แผนงานเคหะและชุมชน

ที่	โครงการ	วัตถุประสงค์	เป้าหมาย (ผลผลิตของ โครงการ)	งบประมาณ					ตัวชี้วัด (KPI)	ผลที่คาดว่าจะได้รับ	หน่วยงาน รับผิดชอบ หลัก
				๒๕๖๑ (บาท)	๒๕๖๒ (บาท)	๒๕๖๓ (บาท)	๒๕๖๔ (บาท)	๒๕๖๕ (บาท)			
๑๒	โครงการก่อสร้างถนน คสล. สายห้วยพูน - เขาพนมแบก หมู่ที่ ๓	เพื่อให้ประชาชนมีเส้นทางในการคมนาคมสะดวกขึ้น	ก่อสร้างถนนคอนกรีตเสริมเหล็ก กว้าง ๔.๐๐ เมตร ยาว ๕๐๐ เมตร คอนกรีตหนา ๐.๑๕ เมตร ตามรูปแบบและรายการขององค์การบริหารส่วนตำบล	๔๒๐,๐๐๐	-	๕๐๐,๐๐๐	-	๕๐๐,๐๐๐	จำนวนที่ก่อสร้างแล้วเสร็จ	ประชาชนมีเส้นทางคมนาคมที่สะดวก รวดเร็วในการสัญจรไป-มา	กองช่าง
๑๓	โครงการก่อสร้างถนน คสล. สายเลียบบางรถไฟ หมู่ที่ ๓	เพื่อให้ประชาชนมีเส้นทางในการคมนาคมสะดวกขึ้น	ก่อสร้างถนนคอนกรีตเสริมเหล็ก กว้าง ๔.๐๐ เมตร ยาว ๕๐๐ เมตร คอนกรีตหนา ๐.๑๕ เมตร ตามรูปแบบและรายการขององค์การบริหารส่วนตำบล	-	๕๐๐,๐๐๐	๕๐๐,๐๐๐	๕๐๐,๐๐๐	๕๐๐,๐๐๐	จำนวนที่ก่อสร้างแล้วเสร็จ	ประชาชนมีเส้นทางคมนาคมที่สะดวก รวดเร็วในการสัญจรไป-มา	กองช่าง

รายละเอียดโครงการพัฒนา
แผนพัฒนาท้องถิ่น (พ.ศ. ๒๕๖๑ - ๒๕๖๕)
องค์การบริหารส่วนตำบลตะกอบ อำเภอไชยา จังหวัดสุราษฎร์ธานี

แบบ ผ.๐๒

- ก. ยุทธศาสตร์จังหวัดที่ ๓ การเชื่อมโยงทางคมนาคมและศูนย์โลจิสติกส์ (Logistics) ภาคใต้ตอนบน
 ข. ยุทธศาสตร์การพัฒนาขององค์กรปกครองส่วนท้องถิ่นในเขตจังหวัดที่ ๓ พัฒนาโครงสร้างพื้นฐาน
 ๑. ยุทธศาสตร์การพัฒนาด้านสังคม/คุณภาพชีวิตและการให้บริการ
 ๑.๕ แผนงานเคหะและชุมชน

ที่	โครงการ	วัตถุประสงค์	เป้าหมาย (ผลผลิตของ โครงการ)	งบประมาณ					ตัวชี้วัด (KPI)	ผลที่คาดว่าจะได้รับ	หน่วยงาน รับผิดชอบหลัก
				๒๕๖๑ (บาท)	๒๕๖๒ (บาท)	๒๕๖๓ (บาท)	๒๕๖๔ (บาท)	๒๕๖๕ (บาท)			
๑๔	โครงการก่อสร้างถนน คสล. สายห้วยพูน - เขาพนมแบก หมู่ที่ ๓	เพื่อให้ประชาชนมีเส้นทางในการคมนาคมสะดวกขึ้น	กว้าง ๔ เมตร ยาว ๕๐๐ เมตร	-	๔๒๐,๐๐๐	๔๒๐,๐๐๐	-	-	จำนวนที่ก่อสร้างแล้วเสร็จ	ประชาชนมีเส้นทางคมนาคมที่สะดวก รวดเร็วในการสัญจรไป-มา	กองช่าง
๑๕	โครงการก่อสร้างถนน คสล. สายขอยเสนอ หมู่ที่ ๔	เพื่อให้ประชาชนมีเส้นทางในการคมนาคมสะดวกขึ้น	โดยทำการก่อสร้างถนนคอนกรีตเสริมเหล็ก ผิวจราจร กว้าง ๔ เมตร ระยะทางยาว ๓๔๕ เมตร รวมพื้นที่ผิวคอนกรีตไม่น้อยกว่า ๑,๓๘๐ ตารางเมตร และไหล่ทางดินลูกรังข้างละ ๐.๕๐ เมตร พร้อมป้ายประชาสัมพันธุ์โครงการ จำนวน ๑ ป้าย	-	๙๙๑,๖๐๐	-	-	-	จำนวนที่ก่อสร้างแล้วเสร็จ	ประชาชนมีเส้นทางคมนาคมที่สะดวก รวดเร็วในการสัญจรไป-มา	กองช่าง

รายละเอียดโครงการพัฒนา
แผนพัฒนาท้องถิ่น (พ.ศ. ๒๕๖๑ - ๒๕๖๕)
องค์การบริหารส่วนตำบลตะกรบ อำเภอไชยา จังหวัดสุราษฎร์ธานี

แบบ ผ.๐๒

- ก. ยุทธศาสตร์จังหวัดที่ ๓ การเชื่อมโยงทางคมนาคมและศูนย์โลจิสติกส์ (Logistics) ภาคใต้ตอนบน
 ข. ยุทธศาสตร์การพัฒนาขององค์กรปกครองส่วนท้องถิ่นในเขตจังหวัดที่ ๓ พัฒนาโครงสร้างพื้นฐาน
 ๑. ยุทธศาสตร์การพัฒนาด้านสังคม/คุณภาพชีวิตและการให้บริการ
 ๑.๕ แผนงานเคหะและชุมชน

ที่	โครงการ	วัตถุประสงค์	เป้าหมาย (ผลผลิตของ โครงการ)	งบประมาณ					ตัวชี้วัด (KPI)	ผลที่คาดว่าจะได้รับ	หน่วยงาน รับผิดชอบ หลัก
				๒๕๖๑ (บาท)	๒๕๖๒ (บาท)	๒๕๖๓ (บาท)	๒๕๖๔ (บาท)	๒๕๖๕ (บาท)			
๑๖	โครงการก่อสร้างถนน คสล. สายบ้านนายรอน - กุโบว์ หมู่ที่ ๔	เพื่อให้ประชาชนมี เส้นทางในการ คมนาคมสะดวกขึ้น	กว้าง ๔ เมตร ยาว ๕๐๐ เมตร	๔๒๐,๐๐๐	๔๒๐,๐๐๐	๕๐๐,๐๐๐	๕๐๐,๐๐๐	๕๐๐,๐๐๐	จำนวนที่ ก่อสร้างแล้ว เสร็จ	ประชาชนมีเส้นทาง คมนาคมที่สะดวก รวดเร็วในการ สัญจรไป-มา	กองช่าง
๑๗	โครงการก่อสร้างถนน คสล. สายชอยอยุธยา ๒ - หมู่ที่ ๘ ตำบลทุ่ง	เพื่อให้ประชาชนมี เส้นทางในการ คมนาคมสะดวกขึ้น	กว้าง ๔ เมตร ยาว ๕๐๐ เมตร	-	๔๒๐,๐๐๐	๕๐๐,๐๐๐	๕๐๐,๐๐๐	๕๐๐,๐๐๐	จำนวนที่ ก่อสร้างแล้ว เสร็จ	ประชาชนมีเส้นทาง คมนาคมที่สะดวก รวดเร็วในการ สัญจรไป-มา	กองช่าง
๑๘	โครงการก่อสร้างศาลา อเนกประสงค์ บริเวณ อบต. ตะกรบ	เพื่อให้ประชาชน ที่มาใช้บริการมี สถานที่พักผ่อนเมื่อ มาติดต่อราชการ	ก่อสร้างศาลา อเนกประสงค์ ๑ หลัง	-	-	๑,๒๐๐,๐๐๐	๑,๐๐๐,๐๐๐	๑,๐๐๐,๐๐๐	ศาลาที่สร้าง แล้วเสร็จ	ประชาชนที่มาใช้ บริการมีสถานที่ พักผ่อนเมื่อมา ติดต่อราชการ	กองช่าง
๑๙	โครงการปรับปรุงซ่อมแซม ถนนทุกสายในตำบลตะกรบ หมู่ที่ ๑ - หมู่ที่ ๕	เพื่อให้ประชาชนมี ถนนใช้ในการ คมนาคมอย่าง สะดวกรวดเร็ว	ซ่อมแซม ปรับปรุง ถนนทุกสายใน หมู่บ้าน	๑๐๐,๐๐๐	๑๐๐,๐๐๐	๑๐๐,๐๐๐	๑๐๐,๐๐๐	๑๐๐,๐๐๐	ระยะทางที่ ซ่อมแซมแล้ว เสร็จ	ประชาชนมีถนนใช้ ในการคมนาคม อย่างสะดวกรวดเร็ว	กองช่าง

รายละเอียดโครงการพัฒนา
แผนพัฒนาท้องถิ่น (พ.ศ. ๒๕๖๑ – ๒๕๖๕)
องค์การบริหารส่วนตำบลตะกรบ อำเภอไชยา จังหวัดสุราษฎร์ธานี

แบบ ผ.๐๒

- ก. ยุทธศาสตร์จังหวัดที่ ๓ การเชื่อมโยงทางคมนาคมและศูนย์โลจิสติกส์ (Logistics) ภาคใต้ตอนบน
ข. ยุทธศาสตร์การพัฒนาขององค์กรปกครองส่วนท้องถิ่นในเขตจังหวัดที่ ๓ พัฒนาโครงสร้างพื้นฐาน
๑. ยุทธศาสตร์การพัฒนาด้านสังคม/คุณภาพชีวิตและการให้บริการ
๑.๕ แผนงานเคหะและชุมชน

ที่	โครงการ	วัตถุประสงค์	เป้าหมาย (ผลผลิตของ โครงการ)	งบประมาณ					ตัวชี้วัด (KPI)	ผลที่คาดว่าจะได้รับ	หน่วยงาน รับผิดชอบ หลัก
				๒๕๖๑ (บาท)	๒๕๖๒ (บาท)	๒๕๖๓ (บาท)	๒๕๖๔ (บาท)	๒๕๖๕ (บาท)			
๒๐	โครงการบุกเบิกก่อสร้างถนน สายหน้าวัดวิชิต - ชายทะเล หมู่ที่ ๕	เพื่อให้ประชาชนมี ถนนใช้ในการ คมนาคมอย่าง สะดวกรวดเร็ว	กว้าง ๔ เมตร ยาว ๑,๐๐๐ เมตร	๓๐๐,๐๐๐	๓๐๐,๐๐๐	-	-	-	ระยะทางที่ บุกเบิกแล้ว เสร็จ	ประชาชนมีเส้นทาง คมนาคมที่สะดวก รวดเร็วในการ สัญจรไป-มา	กองช่าง
๒๑	โครงการก่อสร้างถนนคสล. สายคลองยาว - ชายทะเล หมู่ที่ ๕	เพื่อให้ประชาชนมี ถนนใช้ในการ คมนาคมอย่าง สะดวกรวดเร็ว	กว้าง ๔ เมตร ยาว ๗๐๐ เมตร	-	-	๒๕๐,๐๐๐	๒๕๐,๐๐๐	-	ระยะทางที่ ก่อสร้างแล้ว เสร็จ	ประชาชนมีเส้นทาง คมนาคมที่สะดวก รวดเร็วในการ สัญจรไป-มา	กองช่าง
๒๒	โครงการก่อสร้างถนน คสล. สายซอยวิจิตรพัฒนา หมู่ที่ ๕	เพื่อให้ประชาชนมี ถนนใช้ในการ คมนาคมอย่าง สะดวกรวดเร็ว	กว้าง ๔ เมตร ยาว ๕๐๐ เมตร	-	๓๐๓,๐๐๐	๕๒๐,๐๐๐	๕๐๐,๐๐๐	๕๐๐,๐๐๐	ระยะทางที่ ก่อสร้างแล้ว เสร็จ	ประชาชนมีเส้นทาง คมนาคมที่สะดวก รวดเร็วในการ สัญจรไป-มา	กองช่าง
๒๓	โครงการก่อสร้างถนน คสล. สายหาดทรายแก้ว - ธาราการ ปุม้า หมู่ที่ ๕	เพื่อให้ประชาชนมี ถนนใช้ในการ คมนาคมอย่าง สะดวกรวดเร็ว	กว้าง ๔ เมตร ยาว ๕๐๐ เมตร	-	๔๒๐,๐๐๐	๕๐๐,๐๐๐	๕๐๐,๐๐๐	๕๐๐,๐๐๐	ระยะทางที่ ก่อสร้างแล้ว เสร็จ	ประชาชนมีเส้นทาง คมนาคมที่สะดวก รวดเร็วในการ สัญจรไป-มา	กองช่าง

รายละเอียดโครงการพัฒนา
แผนพัฒนาท้องถิ่น (พ.ศ. ๒๕๖๑ - ๒๕๖๕)
องค์การบริหารส่วนตำบลตะกรบ อำเภอไชยา จังหวัดสุราษฎร์ธานี

แบบ ผ.๐๒

- ก. ยุทธศาสตร์จังหวัดที่ ๓ การเชื่อมโยงทางคมนาคมและศูนย์โลจิสติกส์ (Logistics) ภาคใต้ตอนบน
ข. ยุทธศาสตร์การพัฒนาขององค์กรปกครองส่วนท้องถิ่นในเขตจังหวัดที่ ๓ พัฒนาโครงสร้างพื้นฐาน
๑. ยุทธศาสตร์การพัฒนาด้านสังคม/คุณภาพชีวิตและการให้บริการ
๑.๕ แผนงานเคหะและชุมชน

ที่	โครงการ	วัตถุประสงค์	เป้าหมาย (ผลผลิตของ โครงการ)	งบประมาณ					ตัวชี้วัด (KPI)	ผลที่คาดว่าจะได้รับ	หน่วยงาน รับผิดชอบ หลัก
				๒๕๖๑ (บาท)	๒๕๖๒ (บาท)	๒๕๖๓ (บาท)	๒๕๖๔ (บาท)	๒๕๖๕ (บาท)			
๒๔	โครงการก่อสร้างถนนคสล. สายวัดวิชิต หาดทรายแก้ว หมู่ที่ ๕	เพื่อให้ประชาชนมี ถนนใช้ในการ คมนาคมอย่าง สะดวกรวดเร็ว	กว้าง ๕ เมตร ยาว ๓๐๐ เมตร	๓๒๕,๐๐๐	๓๒๕,๐๐๐	๓๒๕,๐๐๐	-	-	ระยะทางที่ ก่อสร้างแล้ว เสร็จ	ประชาชนมีเส้นทาง คมนาคมที่สะดวก รวดเร็วในการ สัญจรไป-มา	กองช่าง
๒๕	โครงการก่อสร้างถนนหินคลุก สายบ้านนายโสภณ ยังอัน- บ้านนางสมศรี หิตแก้ว หมู่ที่ ๕	เพื่อให้ประชาชนมี ถนนใช้ในการ คมนาคมอย่าง สะดวกรวดเร็ว	กว้าง ๕ เมตร ยาว ๑ กม.	-	-	๕๐๐,๐๐๐	๕๐๐,๐๐๐	๕๐๐,๐๐๐	ระยะทางที่ ก่อสร้างแล้ว เสร็จ	ประชาชนมีเส้นทาง คมนาคมที่สะดวก รวดเร็วในการ สัญจรไป-มา	กองช่าง
๒๖	โครงการก่อสร้างถนน คสล. สายบ้านนางเรวดี สีแสง หมู่ที่ ๕ ตำบลตะกรบ อำเภอ ไชยา จังหวัดสุราษฎร์ธานี	เพื่อให้ประชาชนมี ถนนใช้ในการ คมนาคมอย่าง สะดวกรวดเร็ว	ก่อสร้างถนนคอนกรีต เสริมเหล็ก กว้าง ๔.๐๐ เมตร ยาว ๕๐๐ เมตร คอนกรีตหนา ๐.๑๕ เมตร ตาม รูปแบบและรายการ ขององค์การบริหาร ส่วนตำบล	-	๓,๖๐๐,๐๐๐	๕๐๐,๐๐๐	๓,๖๐๐,๐๐๐	-	ระยะทางที่ ก่อสร้างแล้ว เสร็จ	ประชาชนมีเส้นทาง คมนาคมที่สะดวก รวดเร็วในการ สัญจรไป-มา	กองช่าง

รายละเอียดโครงการพัฒนา
แผนพัฒนาท้องถิ่น (พ.ศ. ๒๕๖๑ - ๒๕๖๕)
องค์การบริหารส่วนตำบลตะกรบ อำเภอไชยา จังหวัดสุราษฎร์ธานี

แบบ ผ.๐๒

- ก. ยุทธศาสตร์จังหวัดที่ ๓ การเชื่อมโยงทางคมนาคมและศูนย์โลจิสติกส์ (Logistics) ภาคใต้ตอนบน
 ข. ยุทธศาสตร์การพัฒนาขององค์กรปกครองส่วนท้องถิ่นในเขตจังหวัดที่ ๓ พัฒนาโครงสร้างพื้นฐาน
 ๑. ยุทธศาสตร์การพัฒนาด้านสังคม/คุณภาพชีวิตและการให้บริการ
 ๑.๕ แผนงานเคหะและชุมชน

ที่	โครงการ	วัตถุประสงค์	เป้าหมาย (ผลผลิตของ โครงการ)	งบประมาณ					ตัวชี้วัด (KPI)	ผลที่คาดว่าจะได้รับ	หน่วยงาน รับผิดชอบ หลัก
				๒๕๖๑ (บาท)	๒๕๖๒ (บาท)	๒๕๖๓ (บาท)	๒๕๖๔ (บาท)	๒๕๖๕ (บาท)			
๒๗	โครงการก่อสร้างถนน คสล. สายบ้านนายชั้นร์ คล้ายทอง หมู่ที่ ๕	เพื่อให้ประชาชนมีถนนใช้ในการคมนาคมอย่างสะดวกรวดเร็ว	กว้าง ๔ เมตร ยาว ๘๐๐ เมตร	๑,๙๐๒,๐๐๐	๑,๙๐๒,๐๐๐	๑,๙๐๒,๐๐๐	-	-	ระยะทางที่ก่อสร้างแล้วเสร็จ	ประชาชนมีถนนใช้ในการคมนาคมอย่างสะดวกรวดเร็ว	กองช่าง
๒๘	โครงการปรับปรุง/ต่อเติม/ซ่อมแซมอาคารสำนักงาน อบต.ตะกรบ	เพื่อเพิ่มประสิทธิภาพในการปฏิบัติงานราชการ และการให้บริการแก่ประชาชน	ปรับปรุงก่อสร้าง/ต่อเติม/ซ่อมแซมอาคารสำนักงานต่างๆ กำแพง ประตู รั้ว ป้ายสำนักงาน และอื่นๆ ขององค์การบริหารส่วนตำบลตะกรบ	๑๐๐,๐๐๐	๑๐๐,๐๐๐	๓๘๐,๐๐๐	-	-	จำนวนปรับปรุง/ก่อสร้างแล้วเสร็จ	เพื่ออำนวยความสะดวกประชาชนที่มาใช้บริการในด้านต่างๆและเพื่อความปลอดภัย	กองช่าง
๒๙	โครงการปรับปรุงสนามกีฬาพร้อมติดตั้งไฟแสงสว่าง	เพื่อให้ประชาชนมีสถานที่ออกกำลังกายส่งเสริมสุขภาพพลานามัย	ติดตั้งไฟฟ้าแสงสว่าง (สปอร์ตไลท์)บริเวณสนามฟุตบอลและวอลเลย์บอล(อบต.)	๕๐,๐๐๐	๕๐,๐๐๐	-	-	-	จำนวนประชาชนที่ใช้สนามกีฬา	ประชาชนมีสถานที่ออกกำลังกาย	สำนักปลัด
๓๐	โครงการขยายเขตประปาทุกหมู่บ้าน หมู่ที่ ๑ - หมู่ที่ ๕	เพื่อให้ประชาชนได้มีน้ำใช้อุปโภค-บริโภคอย่างเพียงพอและทั่วถึง	ขยายเขตให้บริการน้ำประปา	๑๐๐,๐๐๐	๑๐๐,๐๐๐	๑๐๐,๐๐๐	๑๐๐,๐๐๐	๑๐๐,๐๐๐	ระยะทางขยายเขตแล้วเสร็จ	ประชาชนมีน้ำสะอาดอย่างเพียงพอและทั่วถึง	กองช่าง

รายละเอียดโครงการพัฒนา
แผนพัฒนาท้องถิ่น (พ.ศ. ๒๕๖๑ - ๒๕๖๕)
องค์การบริหารส่วนตำบลตะกรบ อำเภอไชยา จังหวัดสุราษฎร์ธานี

แบบ ผ.๐๒

- ก. ยุทธศาสตร์จังหวัดที่ ๓ การเชื่อมโยงทางคมนาคมและศูนย์โลจิสติกส์ (Logistics) ภาคใต้ตอนบน
 ข. ยุทธศาสตร์การพัฒนาขององค์กรปกครองส่วนท้องถิ่นในเขตจังหวัดที่ ๓ พัฒนาโครงสร้างพื้นฐาน
 ๑. ยุทธศาสตร์การพัฒนาด้านสังคม/คุณภาพชีวิตและการให้บริการ
 ๑.๕ แผนงานเคหะและชุมชน

ที่	โครงการ	วัตถุประสงค์	เป้าหมาย (ผลผลิตของ โครงการ)	งบประมาณ					ตัวชี้วัด (KPI)	ผลที่คาดว่าจะได้รับ	หน่วยงาน รับผิดชอบ หลัก
				๒๕๖๑ (บาท)	๒๕๖๒ (บาท)	๒๕๖๓ (บาท)	๒๕๖๔ (บาท)	๒๕๖๕ (บาท)			
๓๑	โครงการก่อสร้างระบบประปาหมู่บ้าน หมู่ที่ ๑	เพื่อให้ประชาชนได้มีน้ำใช้อุปโภคบริโภคอย่างทั่วถึง	ก่อสร้างห้องถังประปาหมู่บ้านพร้อมเดินท่อประปาทุกหมู่บ้าน	๗๐๐,๐๐๐	๗๐๐,๐๐๐	๗๐๐,๐๐๐	-	-	ระยะทางขยายเขตแล้วเสร็จ	ประชาชนมีน้ำสะอาดอย่างเพียงพอและทั่วถึง	กองช่าง
๓๒	โครงการก่อสร้างระบบประปาหมู่บ้าน บริเวณถนนสายเครดิตยูเนี่ยน หมู่ที่ ๒ ตำบลตะกรบ อำเภอไชยา จังหวัดสุราษฎร์ธานี	เพื่อให้ประชาชนได้มีน้ำใช้อุปโภคบริโภคอย่างทั่วถึง	ติดตั้งห้องถังสำเร็จรูปส่วนบนที่เก็บน้ำจะต้องทำเหล็ก แผ่นขึ้นรูปแล้วเชื่อมต่อเป็นลักษณะแก้วแชมเปญมีขนาดความจุไม่น้อยกว่า ๒๐ ลบ.ม. ความสูงห้องถังประมาณ ๒๐ เมตร พร้อมถังกรองสนิมเหล็ก จำนวน ๑ ชุด พร้อมระบบควบคุมการทำงานของเครื่องสูบน้ำทั้งระบบอัตโนมัติ และระบบควบคุมด้วยมือ ติดตั้งมิเตอร์ไฟฟ้าขนาด ๑๕ แอมป์(A) จำนวน ๑ แห่ง วางท่อเมน PVC ขนาด Ø ๓ นิ้ว ชั้นคุณภาพ ๑๓.๕ ความยาว ๔๒ เมตร	๗๐๐,๐๐๐	๗๐๐,๐๐๐	๗๐๐,๐๐๐	-	-	ระยะทางขยายเขตแล้วเสร็จ	ประชาชนมีน้ำสะอาดอย่างเพียงพอและทั่วถึง	กองช่าง

รายละเอียดโครงการพัฒนา
แผนพัฒนาท้องถิ่น (พ.ศ. ๒๕๖๑ - ๒๕๖๕)
องค์การบริหารส่วนตำบลตะกรบ อำเภอไชยา จังหวัดสุราษฎร์ธานี

แบบ ผ.๐๒

- ก. ยุทธศาสตร์จังหวัดที่ ๓ การเชื่อมโยงทางคมนาคมและศูนย์โลจิสติกส์ (Logistics) ภาคใต้ตอนบน
 ข. ยุทธศาสตร์การพัฒนาขององค์กรปกครองส่วนท้องถิ่นในเขตจังหวัดที่ ๓ พัฒนาโครงสร้างพื้นฐาน
 ๑. ยุทธศาสตร์การพัฒนาด้านสังคม/คุณภาพชีวิตและการให้บริการ
 ๑.๕ แผนงานเคหะและชุมชน

ที่	โครงการ	วัตถุประสงค์	เป้าหมาย (ผลผลิตของ โครงการ)	งบประมาณ					ตัวชี้วัด (KPI)	ผลที่คาดว่าจะได้รับ	หน่วยงาน รับผิดชอบ หลัก
				๒๕๖๑ (บาท)	๒๕๖๒ (บาท)	๒๕๖๓ (บาท)	๒๕๖๔ (บาท)	๒๕๖๕ (บาท)			
๓๓	โครงการก่อสร้างระบบประปาหมู่บ้าน หมู่ที่ ๓	เพื่อให้ประชาชนได้มีน้ำใช้อุปโภคบริโภคอย่างทั่วถึง	ก่อสร้างหอดึงประปาหมู่บ้านพร้อมเดินท่อประปาทุกหมู่บ้าน	๓๐๐,๐๐๐	๓๐๐,๐๐๐	๓๐๐,๐๐๐	-	-	ระยะทางขยายเขตแล้วเสร็จ	ประชาชนมีน้ำสะอาดอย่างเพียงพอและทั่วถึง	กองช่าง
๓๔	โครงการก่อสร้างระบบประปาหมู่บ้าน หมู่ที่ ๔	เพื่อให้ประชาชนได้มีน้ำใช้อุปโภคบริโภคอย่างทั่วถึง	ก่อสร้างหอดึงประปาหมู่บ้านพร้อมเดินท่อประปาทุกหมู่บ้าน	๗๐๐,๐๐๐	๗๐๐,๐๐๐	๗๐๐,๐๐๐	-	-	ระยะทางขยายเขตแล้วเสร็จ	ประชาชนมีน้ำสะอาดอย่างเพียงพอและทั่วถึง	กองช่าง
๓๕	โครงการก่อสร้างระบบประปาหมู่บ้าน หมู่ที่ ๕	เพื่อให้ประชาชนได้มีน้ำใช้อุปโภคบริโภคอย่างทั่วถึง	ก่อสร้างหอดึงประปาหมู่บ้านพร้อมเดินท่อประปาทุกหมู่บ้าน	๗๐๐,๐๐๐	๗๐๐,๐๐๐	-	-	-	ระยะทางขยายเขตแล้วเสร็จ	ประชาชนมีน้ำสะอาดอย่างเพียงพอและทั่วถึง	กองช่าง
๓๖	โครงการปรับปรุงระบบประปาหมู่บ้าน(ซ่อมแซม,ต่อเติมปรับปรุง,ขยายเขตประปา)	เพื่อให้ประชาชนได้มีน้ำใช้อุปโภคบริโภคอย่างทั่วถึง	ปรับปรุงระบบประปา หมู่ที่ ๑ ,๒,๓,๔,๕	๑๐๐,๐๐๐	๑๐๐,๐๐๐	๑๐๐,๐๐๐	๑๐๐,๐๐๐	๑๐๐,๐๐๐	ร้อยละที่เพิ่มขึ้นของครัวเรือนที่มีน้ำประปา	ประชาชนมีน้ำสะอาดอย่างเพียงพอและทั่วถึง	กองช่าง
๓๗	โครงการขุดเจาะบ่อบาดาลหมู่ที่ ๑ (บางโหลง)	เพื่อให้ประชาชนได้มีน้ำใช้อุปโภคบริโภคอย่างทั่วถึง	ขุดเจาะบ่อบาดาล	-	๓๒๐,๐๐๐	๓๒๐,๐๐๐	-	-	ร้อยละที่เพิ่มขึ้นของครัวเรือนที่มีน้ำประปา	ประชาชนมีน้ำสะอาดอย่างเพียงพอและทั่วถึง	กองช่าง

รายละเอียดโครงการพัฒนา
แผนพัฒนาท้องถิ่น (พ.ศ. ๒๕๖๑ - ๒๕๖๕)
องค์การบริหารส่วนตำบลตะกรบ อำเภอไชยา จังหวัดสุราษฎร์ธานี

แบบ ผ.๐๒

- ก. ยุทธศาสตร์จังหวัดที่ ๓ การเชื่อมโยงทางคมนาคมและศูนย์โลจิสติกส์ (Logistics) ภาคใต้ตอนบน
 ข. ยุทธศาสตร์การพัฒนาขององค์กรปกครองส่วนท้องถิ่นในเขตจังหวัดที่ ๓ พัฒนาโครงสร้างพื้นฐาน
 ๑. ยุทธศาสตร์การพัฒนาด้านสังคม/คุณภาพชีวิตและการให้บริการ
 ๑.๕ แผนงานเคหะและชุมชน

ที่	โครงการ	วัตถุประสงค์	เป้าหมาย (ผลผลิตของ โครงการ)	งบประมาณ					ตัวชี้วัด (KPI)	ผลที่คาดว่าจะได้รับ	หน่วยงาน รับผิดชอบ หลัก
				๒๕๖๑ (บาท)	๒๕๖๒ (บาท)	๒๕๖๓ (บาท)	๒๕๖๔ (บาท)	๒๕๖๕ (บาท)			
๓๘	โครงการขุดลอกคลอง หมู่ที่ ๑-๕	เพื่อให้มีการถ่ายเทของ	ทำการขุดลอกคลองในพื้นที่ตำบลตะกรบ	๖๐,๐๐๐	๖๐,๐๐๐	๖๐,๐๐๐	๖๐,๐๐๐	๖๐,๐๐๐	การระบายของน้ำที่ตื้นเขิน	ทำให้การถ่ายเทของน้ำและการระบายน้ำดี	กองช่าง
๓๙	โครงการก่อสร้างผนังกันน้ำเค็ม หมู่ที่ ๑, หมู่ที่ ๒	เพื่อให้มีการถ่ายเทของน้ำและการระบายน้ำได้ดีขึ้น	ก่อสร้างผนังกันน้ำเค็มจำนวน ๒ จุด หมู่ที่ ๑ , ๒	-	-	๑๐๐,๐๐๐	๑๐๐,๐๐๐	๑๐๐,๐๐๐	จำนวนที่ก่อสร้างแล้วเสร็จ	น้ำและการระบายทำให้การถ่ายเทของน้ำดีขึ้น	กองช่าง
๔๐	โครงการก่อสร้างถนนคสล. สายหนองม้า หมู่ที่ ๔	เพื่อให้ประชาชนมีเส้นทางใช้ในการคมนาคมอย่างสะดวกขึ้น	กว้าง ๔ เมตร ยาว ๕๐๐ เมตร	๑,๒๐๐,๐๐๐	๑,๒๐๐,๐๐๐	๑,๒๐๐,๐๐๐	๑,๒๐๐,๐๐๐	๑,๒๐๐,๐๐๐	ระยะทางที่ก่อสร้างแล้วเสร็จ	ประชาชนมีเส้นทางคมนาคมที่สะดวกรวดเร็วในการสัญจรไป-มา	กองช่าง
๔๑	โครงการปรับปรุงและซ่อมแซมฝายน้ำล้นคลองข้าง	เพื่อดำเนินการปรับปรุงและซ่อมแซมฝายน้ำล้น	ซ่อมแซมฝายน้ำล้น ๑ แห่ง	๑,๒๐๐,๐๐๐	๑,๒๐๐,๐๐๐	๑,๒๐๐,๐๐๐	๑,๒๐๐,๐๐๐	๑,๒๐๐,๐๐๐	ลดปัญหาการพังทลายของหน้าดิน	ฝายน้ำล้น มีความมั่นคง แข็งแรง	กองช่าง
๔๒	โครงการก่อสร้างป้ายประชาสัมพันธ์แหล่งท่องเที่ยว หมู่ที่ ๒	เพื่อเผยแพร่ประชาสัมพันธ์แหล่งท่องเที่ยวในพื้นที่ตำบลตะกรบ	ก่อสร้างป้ายประชาสัมพันธ์	๒๐,๐๐๐	๒๐,๐๐๐	๒๐,๐๐๐	๒๐,๐๐๐	๒๐,๐๐๐	จำนวนประชาชนที่รู้จักแหล่งท่องเที่ยว	แหล่งท่องเที่ยวในพื้นที่ตำบลตะกรบเป็นที่รู้จักคนทั่วไปและนักท่องเที่ยว	กองช่าง

รายละเอียดโครงการพัฒนา
แผนพัฒนาท้องถิ่น (พ.ศ. ๒๕๖๑ - ๒๕๖๕)
องค์การบริหารส่วนตำบลตะกรบ อำเภอไชยา จังหวัดสุราษฎร์ธานี

แบบ ผ.๐๒

- ก. ยุทธศาสตร์จังหวัดที่ ๓ การเชื่อมโยงทางคมนาคมและศูนย์โลจิสติกส์ (Logistics) ภาคใต้ตอนบน
ข. ยุทธศาสตร์การพัฒนาขององค์กรปกครองส่วนท้องถิ่นในเขตจังหวัดที่ ๓ พัฒนาโครงสร้างพื้นฐาน
๑. ยุทธศาสตร์การพัฒนาด้านสังคม/คุณภาพชีวิตและการให้บริการ
๑.๕ แผนงานเคหะและชุมชน

ที่	โครงการ	วัตถุประสงค์	เป้าหมาย (ผลผลิตของ โครงการ)	งบประมาณ					ตัวชี้วัด (KPI)	ผลที่คาดว่าจะได้รับ	หน่วยงาน รับผิดชอบ หลัก
				๒๕๖๑ (บาท)	๒๕๖๒ (บาท)	๒๕๖๓ (บาท)	๒๕๖๔ (บาท)	๒๕๖๕ (บาท)			
๔๓	โครงการก่อสร้างถนน คสล. สายบ้านนายอ้น - ถนนชาญดำริ หมู่ที่ ๕	เพื่อให้ประชาชนมีเส้นทางในการคมนาคมสะดวกขึ้น	โดยทำการก่อสร้างถนนคอนกรีตเสริมเหล็ก ขนาดผิวจราจรกว้าง ๕.๐๐ เมตร ระยะทางยาว ๑๙๕ เมตร คอนกรีตหนา ๐.๑๕ เมตร รวมพื้นที่ผิวคอนกรีตไม่น้อยกว่า ๙๗๕ ตารางเมตร	-	๖๙๕,๐๐๐	-	-	-	ถนนคอนกรีตเสริมเหล็ก จำนวน ๑ เส้น	ประชาชนมีเส้นทางคมนาคมที่สะดวก รวดเร็วในการสัญจรไป-มา	กองช่าง
๔๔	โครงการปรับปรุงประปาหมู่บ้านหมู่ที่ ๕ บริเวณโรงเรียนวัดวิชิตธาราราม (ริ้วโค้งเหล็กประปาหมู่บ้าน)	เพื่อให้ประชาชนได้มีน้ำใช้อุปโภคบริโภคอย่างทั่วถึง	โดยทำการปรับปรุงท่อถึงประปาหมู่บ้าน	-	๘๐,๐๐๐	-	-	-	ร้อยละที่เพิ่มขึ้นของครัวเรือนที่มีน้ำประปาใช้	ประชาชนมีน้ำสะอาดอย่างเพียงพอและทั่วถึง	กองช่าง
๔๕	โครงการปรับปรุงประปาหมู่บ้านหมู่ที่ ๕ บริเวณศูนย์พัฒนาเด็กเล็กบ้านตะกรบ (ติดตั้งถังกรองน้ำบาดาล)	เพื่อให้ประชาชนและเด็กนักเรียนมีน้ำใช้อุปโภคบริโภคที่สะอาดมากยิ่งขึ้น	โดยทำการติดตั้งถังกรองน้ำบาดาล จำนวน ๑ ถัง	-	๘๐,๐๐๐	-	-	-	ร้อยละที่เพิ่มขึ้นของครัวเรือนที่มีน้ำประปาใช้ที่สะอาด	ประชาชนมีน้ำสะอาดอย่างเพียงพอและทั่วถึง	กองช่าง

รายละเอียดโครงการพัฒนา
แผนพัฒนาท้องถิ่น (พ.ศ. ๒๕๖๑ - ๒๕๖๕)
องค์การบริหารส่วนตำบลตะกรบ อำเภอไชยา จังหวัดสุราษฎร์ธานี

แบบ ผ.๐๒

- ก. ยุทธศาสตร์จังหวัดที่ ๓ การเชื่อมโยงทางคมนาคมและศูนย์โลจิสติกส์ (Logistics) ภาคใต้ตอนบน
ข. ยุทธศาสตร์การพัฒนาขององค์กรปกครองส่วนท้องถิ่นในเขตจังหวัดที่ ๓ พัฒนาโครงสร้างพื้นฐาน
๑. ยุทธศาสตร์การพัฒนาด้านสังคม/คุณภาพชีวิตและการให้บริการ
๑.๕ แผนงานเคหะและชุมชน

ที่	โครงการ	วัตถุประสงค์	เป้าหมาย (ผลผลิตของ โครงการ)	งบประมาณ					ตัวชี้วัด (KPI)	ผลที่คาดว่าจะได้รับ	หน่วยงาน รับผิดชอบ หลัก
				๒๕๖๑ (บาท)	๒๕๖๒ (บาท)	๒๕๖๓ (บาท)	๒๕๖๔ (บาท)	๒๕๖๕ (บาท)			
๔๖	โครงการปรับปรุงระบบ ประปาหมู่บ้าน (ซ่อมแซมต่อ เติมปรับปรุงขยายเขตประปา) หมู่ที่ ๔ ตำบลตะกรบ อำเภอ ไชยา จังหวัดสุราษฎร์ธานี	เพื่อให้ประชาชนได้ มีน้ำใช้อุปโภค บริโภคอย่างทั่วถึง	โดยทำการเปลี่ยนท่อ เมนต์จากเดิมเป็น ท่อ PVC ขนาด Ø ๒ นิ้ว ชั้นคุณภาพ ๘.๕ เป็น ท่อเมนต์ PVC ขนาด Ø ๓ นิ้ว ชั้นคุณภาพ ๑๓.๕ เป็นระยะทาง ๓,๕๐๐ เมตร	-	-	๑,๐๐๐,๐๐๐	-	-	จำนวนที่ ปรับปรุงแล้ว เสร็จ	ประชาชนมีน้ำ สะอาดอย่าง เพียงพอและทั่วถึง	กองช่าง
๔๗	โครงการก่อสร้างท่อเหลี่ยม ขนาด ๑.๘๐x๑.๘๐x๘.๐๐ เมตร บริเวณสะพานคลอง ช้าง หมู่ที่ ๑ ตำบลตะกรบ อำเภอไชยา จังหวัด สุราษฎร์ธานี	เพื่ออำนวยความสะดวก สะดวกให้กับ ประชาชนและ แก้ปัญหาน้ำท่วม ขัง	โดยทำการก่อสร้างท่อ ลอดเหลี่ยม คสล. ชนิดช่องเดี่ยว ขนาด ๑.๘๐x๑.๘๐x๘.๐๐ เมตร จำนวน ๑ แห่ง พร้อมป้าย ประชาสัมพันธ์ โครงการจำนวน ๑ ป้าย	-	-	๕๐๐,๐๐๐	-	-	จำนวนที่ ปรับปรุงแล้ว เสร็จ	ประชาชนได้รับการ แก้ปัญหาความ เดือดร้อนทั่วถึงและ ได้รับความ สะดวกสบาย เพิ่มขึ้น	กองช่าง

รายละเอียดโครงการพัฒนา
แผนพัฒนาท้องถิ่น (พ.ศ. ๒๕๖๑ - ๒๕๖๕)
องค์การบริหารส่วนตำบลตะกรบ อำเภอไชยา จังหวัดสุราษฎร์ธานี

แบบ ผ.๐๒

- ก. ยุทธศาสตร์จังหวัดที่ ๓ การเชื่อมโยงทางคมนาคมและศูนย์โลจิสติกส์ (Logistics) ภาคใต้ตอนบน
 ข. ยุทธศาสตร์การพัฒนาขององค์กรปกครองส่วนท้องถิ่นในเขตจังหวัดที่ ๓ พัฒนาโครงสร้างพื้นฐาน
 ๑. ยุทธศาสตร์การพัฒนาด้านสังคม/คุณภาพชีวิตและการให้บริการ
 ๑.๕ แผนงานเคหะและชุมชน

ที่	โครงการ	วัตถุประสงค์	เป้าหมาย (ผลผลิตของ โครงการ)	งบประมาณ					ตัวชี้วัด (KPI)	ผลที่คาดว่าจะได้รับ	หน่วยงาน รับผิดชอบหลัก
				๒๕๖๑ (บาท)	๒๕๖๒ (บาท)	๒๕๖๓ (บาท)	๒๕๖๔ (บาท)	๒๕๖๕ (บาท)			
๔๘	โครงการก่อสร้างถนน คสล. สายบ้านนายนิ้ง หมู่ที่ ๓ ตำบลตะกรบ อำเภอไชยา จังหวัดสุราษฎร์ธานี	เพื่อให้ประชาชนมีเส้นทางในการคมนาคมสะดวกขึ้น	ก่อสร้างถนนคอนกรีตเสริมเหล็ก กว้าง ๔.๐๐ เมตร ยาว ๕๐๐ เมตร คอนกรีตหนา ๐.๑๕ เมตร ตามรูปแบบและรายการขององค์การบริหารส่วนตำบล	-	-	๕๐๐,๐๐๐	-	-	จำนวนที่ก่อสร้างแล้วเสร็จ	ประชาชนมีเส้นทางคมนาคมที่สะดวก รวดเร็วในการสัญจรไป-มา	กองช่าง
๔๙	โครงการก่อสร้างถนนดินลูกรังพร้อมวางท่อระบายน้ำ คสล. ถนนคลองช้าง หมู่ที่ ๑ ตำบลตะกรบ อำเภอไชยา จังหวัดสุราษฎร์ธานี	เพื่อให้ประชาชนมีเส้นทางในการคมนาคมสะดวกขึ้น	ก่อสร้างถนนดินลูกรัง กว้าง ๔.๐๐ เมตร ยาว ๖๕๐ เมตร ตามรูปแบบและรายการขององค์การบริหารส่วนตำบล	-	-	๕๐๐,๐๐๐	-	-	จำนวนที่ก่อสร้างแล้วเสร็จ	ประชาชนมีเส้นทางคมนาคมที่สะดวก รวดเร็วในการสัญจรไป-มา	กองช่าง

รายละเอียดโครงการพัฒนา
แผนพัฒนาท้องถิ่น (พ.ศ. ๒๕๖๑ - ๒๕๖๕)
องค์การบริหารส่วนตำบลตะกรบ อำเภอไชยา จังหวัดสุราษฎร์ธานี

แบบ ผ.๐๒

- ก. ยุทธศาสตร์จังหวัดที่ ๓ การเชื่อมโยงทางคมนาคมและศูนย์โลจิสติกส์ (Logistics) ภาคใต้ตอนบน
 ข. ยุทธศาสตร์การพัฒนาขององค์กรปกครองส่วนท้องถิ่นในเขตจังหวัดที่ ๓ พัฒนาโครงสร้างพื้นฐาน
 ๑. ยุทธศาสตร์การพัฒนาด้านสังคม/คุณภาพชีวิตและการให้บริการ
 ๑.๕ แผนงานเคหะและชุมชน

ที่	โครงการ	วัตถุประสงค์	เป้าหมาย (ผลผลิตของ โครงการ)	งบประมาณ					ตัวชี้วัด (KPI)	ผลที่คาดว่าจะได้รับ	หน่วยงาน รับผิดชอบ หลัก
				๒๕๖๑ (บาท)	๒๕๖๒ (บาท)	๒๕๖๓ (บาท)	๒๕๖๔ (บาท)	๒๕๖๕ (บาท)			
๕๐	โครงการก่อสร้างถนน คสล. สายบ้านป่าส้ม - คลองปาก กิ้ว หมู่ที่ ๑ ตำบลตะกรบ อำเภอไชยา จังหวัดสุราษฎร์ธานี	เพื่อให้ประชาชนมีเส้นทางในการคมนาคมสะดวกขึ้น	ก่อสร้างถนนดินลูกรัง เสริมเหล็ก กว้าง ๔.๐๐ เมตร ยาว ๕๐๐ เมตร คอนกรีตหนา ๐.๑๕ เมตร ตามรูปแบบและรายการขององค์การบริหารส่วนตำบล	-	-	-	๕๐๐,๐๐๐	๕๐๐,๐๐๐	จำนวนที่ก่อสร้างแล้วเสร็จ	ประชาชนมีเส้นทางคมนาคมที่สะดวก รวดเร็วในการสัญจรไป-มา	กองช่าง
๕๑	โครงการก่อสร้างระบบประปาหมู่บ้าน บริเวณสามแยกทางเข้าวัดดอนทรายทอง หมู่ที่ ๑ ตำบลตะกรบ อำเภอไชยา จังหวัดสุราษฎร์ธานี	เพื่อให้ประชาชนได้มีน้ำใช้อุปโภคบริโภคอย่างทั่วถึง	ก่อสร้างระบบประปาหมู่บ้าน(ถังแชมเปญ) พร้อมถังกรองสนิมเหล็ก	-	-	-	๓๐๐,๐๐๐	-	ร้อยละที่เพิ่มขึ้นของครัวเรือนที่มีน้ำประปา	ประชาชนมีน้ำสะอาดอย่างเพียงพอและทั่วถึง	กองช่าง

รายละเอียดโครงการพัฒนา
แผนพัฒนาท้องถิ่น (พ.ศ. ๒๕๖๑ - ๒๕๖๕)
องค์การบริหารส่วนตำบลตะกรบ อำเภอไชยา จังหวัดสุราษฎร์ธานี

แบบ ผ.๐๒

- ก. ยุทธศาสตร์จังหวัดที่ ๓ การเชื่อมโยงทางคมนาคมและศูนย์โลจิสติกส์ (Logistics) ภาคใต้ตอนบน
 ข. ยุทธศาสตร์การพัฒนาขององค์กรปกครองส่วนท้องถิ่นในเขตจังหวัดที่ ๓ พัฒนาโครงสร้างพื้นฐาน
 ๑. ยุทธศาสตร์การพัฒนาด้านสังคม/คุณภาพชีวิตและการให้บริการ
 ๑.๕ แผนงานเคหะและชุมชน

ที่	โครงการ	วัตถุประสงค์	เป้าหมาย (ผลผลิตของ โครงการ)	งบประมาณ					ตัวชี้วัด (KPI)	ผลที่คาดว่าจะได้รับ	หน่วยงาน รับผิดชอบ หลัก
				๒๕๖๑ (บาท)	๒๕๖๒ (บาท)	๒๕๖๓ (บาท)	๒๕๖๔ (บาท)	๒๕๖๕ (บาท)			
๕๒	โครงการก่อสร้างถนนดินลูกรังสายชุมชนท่ามะเขือ - ซอยหาดทรายแก้ว หมู่ที่ ๒ ตำบลตะกรบ อำเภอไชยา จังหวัดสุราษฎร์ธานี	เพื่อให้ประชาชนมีเส้นทางในการคมนาคมสะดวกขึ้น	ก่อสร้างถนนดินลูกรังกว้าง ๕.๐๐ เมตร ยาว ๒,๐๐๐ เมตร ตามรูปแบบและรายการขององค์การบริหารส่วนตำบล	-	-	-	๑,๔๐๐,๐๐๐	๑,๐๐๐,๐๐๐	จำนวนที่ก่อสร้างแล้วเสร็จ	ประชาชนมีเส้นทางคมนาคมที่สะดวก รวดเร็วในการสัญจรไป-มา	กองช่าง
๕๓	โครงการก่อสร้างท่อเหลี่ยมบริเวณหน้าวัดตะกรบ หมู่ที่ ๒ ตำบลตะกรบ อำเภอไชยา จังหวัดสุราษฎร์ธานี	เพื่ออำนวยความสะดวกให้กับประชาชนและแก้ปัญหาน้ำท่วมขัง	ก่อสร้างท่อเหลี่ยมบริเวณหน้าวัดตะกรบ ตามรูปแบบและรายการขององค์การบริหารส่วนตำบล	-	-	-	๕๐๐,๐๐๐	-	ร้อยละที่เพิ่มขึ้นของครัวเรือนที่มีน้ำประปา	ประชาชนมีน้ำสะอาดอย่างเพียงพอและทั่วถึง	กองช่าง
๕๔	โครงการก่อสร้างถนนดินลูกรังสายตำบลวัง - บ้านห้วยพุน หมู่ที่ ๓ ตำบลตะกรบ อำเภอไชยา จังหวัดสุราษฎร์ธานี	เพื่อให้ประชาชนมีเส้นทางในการคมนาคมสะดวกขึ้น	ก่อสร้างถนนดินลูกรังกว้าง ๖.๐๐ เมตร ยาว ๑,๕๐๐ เมตร ตามรูปแบบและรายการขององค์การบริหารส่วนตำบล	-	-	-	๒,๐๐๐,๐๐๐	๒,๐๐๐,๐๐๐	จำนวนที่ก่อสร้างแล้วเสร็จ	ประชาชนมีเส้นทางคมนาคมที่สะดวก รวดเร็วในการสัญจรไป-มา	กองช่าง

รายละเอียดโครงการพัฒนา
แผนพัฒนาท้องถิ่น (พ.ศ. ๒๕๖๑ - ๒๕๖๕)
องค์การบริหารส่วนตำบลตะกรบ อำเภอไชยา จังหวัดสุราษฎร์ธานี

แบบ ผ.๐๒

- ก. ยุทธศาสตร์จังหวัดที่ ๓ การเชื่อมโยงทางคมนาคมและศูนย์โลจิสติกส์ (Logistics) ภาคใต้ตอนบน
 ข. ยุทธศาสตร์การพัฒนาขององค์กรปกครองส่วนท้องถิ่นในเขตจังหวัดที่ ๓ พัฒนาโครงสร้างพื้นฐาน
 ๑. ยุทธศาสตร์การพัฒนาด้านสังคม/คุณภาพชีวิตและการให้บริการ
 ๑.๕ แผนงานเคหะและชุมชน

ที่	โครงการ	วัตถุประสงค์	เป้าหมาย (ผลผลิตของ โครงการ)	งบประมาณ					ตัวชี้วัด (KPI)	ผลที่คาดว่าจะได้รับ	หน่วยงาน รับผิดชอบ หลัก
				๒๕๖๑ (บาท)	๒๕๖๒ (บาท)	๒๕๖๓ (บาท)	๒๕๖๔ (บาท)	๒๕๖๕ (บาท)			
๕๕	โครงการก่อสร้างถนนดินลูกรังสายกลางเขาพนมแบก - หุ้งยุง หมู่ที่ ๓ ตำบลตะกรบ อำเภอไชยา จังหวัดสุราษฎร์ธานี	เพื่อให้ประชาชนมีเส้นทางในการคมนาคมสะดวกขึ้น	ก่อสร้างถนนดินลูกรัง กว้าง ๔.๐๐ เมตร ยาว ๑,๐๐๐ เมตร ตามรูปแบบและรายการขององค์การบริหารส่วนตำบล	-	-	-	๕๐๐,๐๐๐	๓๐๐,๐๐๐	จำนวนที่ก่อสร้างแล้วเสร็จ	ประชาชนมีเส้นทางคมนาคมที่สะดวก รวดเร็วในการสัญจรไป-มา	กองช่าง
๕๖	โครงการก่อสร้างถนนดินลูกรังสายบ้านนางสมบุรณ์ - บ้านนางพร้อม หมู่ที่ ๕ ตำบลตะกรบ อำเภอไชยา จังหวัดสุราษฎร์ธานี	เพื่ออำนวยความสะดวกให้กับประชาชนและแก้ปัญหาหน้าท่วมขัง	ก่อสร้างถนนดินลูกรัง กว้าง ๔.๐๐ เมตร ยาว ๑,๓๐๐ เมตร ตามรูปแบบและรายการขององค์การบริหารส่วนตำบล	-	-	-	๕๐๐,๐๐๐	๕๐๐,๐๐๐	จำนวนที่ก่อสร้างแล้วเสร็จ	ประชาชนมีเส้นทางคมนาคมที่สะดวก รวดเร็วในการสัญจรไป-มา	กองช่าง
๕๗	โครงการก่อสร้างถนน คสล.สายบ้านนายเจริญ - สวนปาล์มนายเรศพงษ์ หมู่ที่ ๕ ตำบลตะกรบ อำเภอไชยา จังหวัดสุราษฎร์ธานี	เพื่อให้ประชาชนมีเส้นทางในการคมนาคมสะดวกขึ้น	ก่อสร้างถนนคอนกรีตเสริมเหล็ก กว้าง ๔.๐๐ เมตร ยาว ๕๐๐ เมตร คอนกรีตหนา ๐.๑๕ เมตร ตามรูปแบบและรายการขององค์การบริหารส่วนตำบล	-	-	-	๕๐๐,๐๐๐	๕๐๐,๐๐๐	จำนวนที่ก่อสร้างแล้วเสร็จ	ประชาชนมีเส้นทางคมนาคมที่สะดวก รวดเร็วในการสัญจรไป-มา	กองช่าง

รายละเอียดโครงการพัฒนา
แผนพัฒนาท้องถิ่น (พ.ศ. ๒๕๖๑ - ๒๕๖๕)
องค์การบริหารส่วนตำบลตะกรบ อำเภอไชยา จังหวัดสุราษฎร์ธานี

แบบ ผ.๐๒

- ก. ยุทธศาสตร์จังหวัดที่ ๓ การเชื่อมโยงทางคมนาคมและศูนย์โลจิสติกส์ (Logistics) ภาคใต้ตอนบน
 ข. ยุทธศาสตร์การพัฒนาขององค์กรปกครองส่วนท้องถิ่นในเขตจังหวัดที่ ๓ พัฒนาโครงสร้างพื้นฐาน
 ๑. ยุทธศาสตร์การพัฒนาด้านสังคม/คุณภาพชีวิตและการให้บริการ
 ๑.๕ แผนงานเคหะและชุมชน

ที่	โครงการ	วัตถุประสงค์	เป้าหมาย (ผลผลิตของ โครงการ)	งบประมาณ					ตัวชี้วัด (KPI)	ผลที่คาดว่าจะได้รับ	หน่วยงาน รับผิดชอบ หลัก
				๒๕๖๑ (บาท)	๒๕๖๒ (บาท)	๒๕๖๓ (บาท)	๒๕๖๔ (บาท)	๒๕๖๕ (บาท)			
๕๘	โครงการขยายเขตไฟฟ้าและติดตั้งระบบไฟฟ้าสาธารณะบริเวณถนนสายพ้อตถาถนนขาด - วัดวิชิตธาราราม หมู่ที่ ๔ ตำบลตะกรบ อำเภอไชยา จังหวัดสุราษฎร์ธานี	เพื่อเพิ่มแสงสว่างและความปลอดภัย	ดำเนินการขยายเขตระบบจำหน่ายไฟฟ้าและระบบจำหน่ายไฟฟ้าสาธารณะ ระยะทาง ๑,๐๔๐ เมตร บริเวณถนนสายพ้อตถาถนนขาด - วัดวิชิตธาราราม หมู่ที่ ๔ ตำบลตะกรบ อำเภอไชยา จังหวัดสุราษฎร์ธานี	-	-	๑๘๐,๐๐๐	-	-	ดำเนินการตามโครงการ	ประชาชนมีความปลอดภัยในการสัญจร	กองช่าง
๕๙	โครงการขยายเขตไฟฟ้าบริเวณถนนสายเครดิตยูเนียน หมู่ที่ ๒ ตำบลตะกรบ อำเภอไชยา จังหวัดสุราษฎร์ธานี	เพื่อแก้ไขกระแสไฟฟ้าที่ไม่เพียงพอต่อระบบควบคุมการทำงานของเครื่องสูบน้ำแบบอัตโนมัติ (โครงการก่อสร้างระบบประปาหมู่บ้านฯ)	ดำเนินการขยายเขตไฟฟ้า (โครงการก่อสร้างระบบประปาหมู่บ้านบริเวณถนนสายเครดิตยูเนียน หมู่ที่ ๒ ตำบลตะกรบ อำเภอไชยา จังหวัดสุราษฎร์ธานี)	-	-	๕๐๐,๐๐๐	-	-	ดำเนินการตามโครงการ	ประชาชนมีความสะดวกสบายมากยิ่งขึ้น	กองช่าง
รวม	๕๙ โครงการ	-	-	๑๒,๐๓๗,๐๐๐	๒๐,๒๔๖,๖๐๐	๒๑,๒๖๓,๐๐๐	๒๑,๖๕๖,๐๐๐	๑๔,๙๐๐,๐๐๐	-	-	-

รายละเอียดโครงการพัฒนา
แผนพัฒนาท้องถิ่น (พ.ศ. ๒๕๖๑ - ๒๕๖๕)
องค์การบริหารส่วนตำบลตะกรบ อำเภอไชยา จังหวัดสุราษฎร์ธานี

แบบ ผ.๐๒

- ก. ยุทธศาสตร์จังหวัดที่ ๔ การพัฒนาสังคมปลอดภัย คุณภาพชีวิตที่ดี และมีศักยภาพในการแข่งขัน
- ข. ยุทธศาสตร์การพัฒนาขององค์กรปกครองส่วนท้องถิ่นในเขตจังหวัดที่ ๕ ส่งเสริม พัฒนาคุณภาพชีวิต
๑. ยุทธศาสตร์การพัฒนาด้านสังคม/คุณภาพชีวิตและการให้บริการ
- ๑.๖ แผนงานสร้างความเข้มแข็งของชุมชน

ที่	โครงการ	วัตถุประสงค์	เป้าหมาย (ผลผลิตของ โครงการ)	งบประมาณและที่ผ่านมา					ตัวชี้วัด (KPI)	ผลที่คาดว่าจะได้รับ	หน่วยงาน รับผิดชอบ หลัก
				๒๕๖๑ (บาท)	๒๕๖๒ (บาท)	๒๕๖๓ (บาท)	๒๕๖๔ (บาท)	๒๕๖๕ (บาท)			
๑	โครงการอบรมเพิ่มพูน ประสิทธิภาพองค์กรสตรี ตำบลตะกรบ	เพื่อเพิ่มพูนทักษะ พัฒนาศักยภาพของ ผู้นำองค์กรสตรีให้มี ประสิทธิภาพมาก ยิ่งขึ้น	อบรมเพื่อพัฒนา ทักษะความรู้ให้แก่ กลุ่มสตรี	๒๐,๐๐๐	๒๐,๐๐๐	๒๐,๐๐๐	๒๐,๐๐๐	๒๐,๐๐๐	จำนวนสตรีที่ เข้าร่วม กิจกรรม	พัฒนาความรู้และ ทักษะต่างๆให้แก่ สตรี	สำนักปลัด
๒	โครงการดำเนินการจัดเก็บ ข้อมูล จปฐ	เพื่อให้ได้ข้อมูลที่มี คุณภาพ สามารถ ทราบคุณภาพชีวิต ของหมู่บ้านใน ตำบลตะกรบ	จัดเก็บข้อมูลความ จำเป็นพื้นฐานปีละ ๑ ครั้ง	๒๐,๐๐๐	๒๐,๐๐๐	-	-	-	จำนวน ครัวเรือนที่ได้ จัดเก็บ	ครอบครัวที่ร่วมการ ฝึกอบรมมีความรัก ความเข้าใจความ ผูกพัน	สำนักปลัด
๓	โครงการประชุมประชาคมเพื่อ จัดทำแผนชุมชนและ แผนพัฒนาท้องถิ่น	ประชาชนมีความรู้ ความเข้าใจ เกี่ยวกับการทำ แผนพัฒนาท้องถิ่น	จัดอบรมทุกหมู่บ้าน หมู่บ้านละ ๑ วัน	๒๐,๐๐๐	๒๐,๐๐๐	-	-	-	จำนวน ประชาชน ที่มาอบรม	ประชาชนมีความรู้ ความเข้าใจเกี่ยวกับ การทำแผนพัฒนา ท้องถิ่น	สำนักปลัด

รายละเอียดโครงการพัฒนา
แผนพัฒนาท้องถิ่น (พ.ศ. ๒๕๖๑ - ๒๕๖๕)
องค์การบริหารส่วนตำบลตะกรบ อำเภอไชยา จังหวัดสุราษฎร์ธานี

แบบ ผ.๐๒

- ก. ยุทธศาสตร์จังหวัดที่ ๔ การพัฒนาสังคมปลอดภัย คุณภาพชีวิตที่ดี และมีศักยภาพในการแข่งขัน
- ข. ยุทธศาสตร์การพัฒนาขององค์กรปกครองส่วนท้องถิ่นในเขตจังหวัดที่ ๕ ส่งเสริม พัฒนาคุณภาพชีวิต
๑. ยุทธศาสตร์การพัฒนาด้านสังคม/คุณภาพชีวิตและการให้บริการ
- ๑.๖ แผนงานสร้างความเข้มแข็งของชุมชน

ที่	โครงการ	วัตถุประสงค์	เป้าหมาย (ผลผลิตของ โครงการ)	งบประมาณและที่ผ่านมา					ตัวชี้วัด (KPI)	ผลที่คาดว่าจะได้รับ	หน่วยงาน รับผิดชอบ หลัก
				๒๕๖๑ (บาท)	๒๕๖๒ (บาท)	๒๕๖๓ (บาท)	๒๕๖๔ (บาท)	๒๕๖๕ (บาท)			
๔	โครงการก่อสร้างและติดตั้งหอกระจายข่าวหรือระบบเสียงตามสายประจำหมู่บ้าน(หมู่ที่ ๑ - หมู่ที่ ๕),ศูนย์พัฒนาเด็กเล็ก	เพื่อให้ประชาชนในหมู่บ้านต่างๆได้มีหอกระจายข่าว/ระบบเสียงตามสายที่อยู่ในสภาพที่สามารถใช้งานได้ตลอดเวลา	ก่อสร้าง/ปรับปรุงหอกระจายข่าว/ระบบเสียงตามสายประจำหมู่บ้าน จำนวน ๕ แห่ง	๗๐,๐๐๐	๗๐,๐๐๐	๗๐,๐๐๐	๗๐,๐๐๐	๗๐,๐๐๐	การรับรู้ข่าวสารของประชาชนที่มากขึ้น	ประชาชนได้รับทราบข้อมูลข่าวสารต่างๆอย่างต่อเนื่องสม่ำเสมอ	สำนักปลัด
๕	โครงการอบรมให้ความรู้เกี่ยวกับกฎหมายทั่วไปที่ประชาชนควรรู้ในชีวิตประจำวัน	เพื่อส่งเสริมให้ประชาชนมีความรู้ความเข้าใจเกี่ยวกับกฎหมายในชีวิตประจำวัน	จัดโครงการฝึกอบรมให้ความรู้ด้านข้อมูลข่าวสาร	๒๐,๐๐๐	๒๐,๐๐๐	๒๐,๐๐๐	๒๐,๐๐๐	๒๐,๐๐๐	ผู้เข้าร่วมมีความรู้	เพื่อส่งเสริมให้ประชาชนมีความรู้ความเข้าใจเกี่ยวกับกฎหมายในชีวิตประจำวัน	สำนักปลัด
๖	โครงการพัฒนาหมู่บ้านเนื่องในโอกาสวันพ่อและวันแม่(หมู่ที่ ๑-๕)	เพื่อส่งเสริมความร่วมมือของประชาชนในการร่วมกันพัฒนาหมู่บ้าน/ชุมชน	สนับสนุนงบประมาณหมู่บ้านในการพัฒนาหมู่บ้านโดยการตัดหญ้า/เก็บกวาดขยะบริเวณสองข้างทาง	๒๐,๐๐๐	๒๐,๐๐๐	๒๐,๐๐๐	๒๐,๐๐๐	๒๐,๐๐๐	จำนวนหมู่บ้านที่เข้าร่วมโครงการ	ถนนในหมู่บ้านมีความสะอาดเรียบร้อยสวยงามชุมชนมีความรักสามัคคีและมีความเข้มแข็ง	สำนักปลัด

รายละเอียดโครงการพัฒนา
แผนพัฒนาท้องถิ่น (พ.ศ. ๒๕๖๑ - ๒๕๖๕)
องค์การบริหารส่วนตำบลตะกอบ อำเภอไชยา จังหวัดสุราษฎร์ธานี

แบบ ผ.๐๒

- ก. ยุทธศาสตร์จังหวัดที่ ๔ การพัฒนาสังคมปลอดภัย คุณภาพชีวิตที่ดี และมีศักยภาพในการแข่งขัน
- ข. ยุทธศาสตร์การพัฒนาขององค์กรปกครองส่วนท้องถิ่นในเขตจังหวัดที่ ๕ ส่งเสริม พัฒนาคุณภาพชีวิต
๑. ยุทธศาสตร์การพัฒนาด้านสังคม/คุณภาพชีวิตและการให้บริการ
- ๑.๖ แผนงานสร้างความเข้มแข็งของชุมชน

ที่	โครงการ	วัตถุประสงค์	เป้าหมาย (ผลผลิตของ โครงการ)	งบประมาณและที่ผ่านมา					ตัวชี้วัด (KPI)	ผลที่คาดว่าจะได้รับ	หน่วยงาน รับผิดชอบ หลัก
				๒๕๖๑ (บาท)	๒๕๖๒ (บาท)	๒๕๖๓ (บาท)	๒๕๖๔ (บาท)	๒๕๖๕ (บาท)			
๗	โครงการจัดตั้งโรงเรียน ผู้สูงอายุ	เพื่อส่งเสริมกิจกรรม กลุ่มของผู้สูงอายุใน การทำกิจกรรม ร่วมกัน	ผู้สูงอายุในเขตตำบล ตะกอบประมาณ ๕๐ คน	๕๐,๐๐๐	๕๐,๐๐๐	๖๐,๐๐๐	๖๐,๐๐๐	๖๐,๐๐๐	ผู้สูงอายุมี ขวัญกำลังใจ	ผู้สูงอายุมีความสุขมี รอยยิ้ม มีกำลังใจไม่ เป็นโรคซึมเศร้า และสุขภาพดีมี รายได้เพิ่ม	สำนักปลัด
๘	โครงการป้องกันและแก้ไข ปัญหาความรุนแรงต่อเด็กสตรี และบุคคลในครอบครัว	เพื่อให้สังคมและ ชุมชนมีส่วนร่วมใน การป้องกันและ สร้างเครือข่ายเฝ้า ระวังในพื้นที่	ประชาชนทั่วไป	๕๐,๐๐๐	๕๐,๐๐๐	๒๐,๐๐๐	๒๐,๐๐๐	๒๐,๐๐๐	ความรู้ความ เข้าใจ ผลกระทบ ความรุนแรง ในครอบครัว	สมาชิกครอบครัว โดยเฉพาะผู้ชายมี ความเข้าใจเกี่ยวกับ ผลกระทบของการใช้ ความรุนแรงใน ครอบครัว	สำนักปลัด
รวม	๘ โครงการ	-	-	๒๗๐,๐๐๐	๒๗๐,๐๐๐	๒๑๐,๐๐๐	๒๑๐,๐๐๐	๒๑๐,๐๐๐	-	-	-

รายละเอียดโครงการพัฒนา
แผนพัฒนาท้องถิ่น (พ.ศ. ๒๕๖๑ - ๒๕๖๕)
องค์การบริหารส่วนตำบลตะกรบ อำเภอไชยา จังหวัดสุราษฎร์ธานี

แบบ ผ.๐๒

- ก. ยุทธศาสตร์จังหวัดที่ ๔ การพัฒนาสังคมปลอดภัย คุณภาพชีวิตที่ดี และมีศักยภาพในการแข่งขัน
- ข. ยุทธศาสตร์การพัฒนาขององค์กรปกครองส่วนท้องถิ่นในเขตจังหวัดที่ ๔ ส่งเสริม อนุรักษ์ ศาสนา ศิลปะ วัฒนธรรม จารีตประเพณี และภูมิปัญญาท้องถิ่น
๑. ยุทธศาสตร์การพัฒนาด้านสังคม/คุณภาพชีวิตและการให้บริการ
- ๑.๗ แผนงานการศาสนา วัฒนธรรม และนันทนาการ

ที่	โครงการ	วัตถุประสงค์	เป้าหมาย (ผลผลิตของ โครงการ)	งบประมาณ					ตัวชี้วัด (KPI)	ผลที่คาดว่าจะได้รับ	หน่วยงาน รับผิดชอบ หลัก
				๒๕๖๑ (บาท)	๒๕๖๒ (บาท)	๒๕๖๓ (บาท)	๒๕๖๔ (บาท)	๒๕๖๕ (บาท)			
๑	โครงการจัดงานประเพณีวัน ลอยกระทง	เพื่อให้ประชาชนใน ตำบลตะกรบได้ ร่วมกันสืบทอด กิจกรรมงาน ประเพณีลอยกระทง	จัดกิจกรรมงาน ประเพณีลอยกระทง	๗๐,๐๐๐	๗๐,๐๐๐	๗๐,๐๐๐	๗๐,๐๐๐	๗๐,๐๐๐	จำนวน ผู้เข้าร่วม โครงการ	ประชาชนมีการสืบ ทอดกิจกรรมงาน ประเพณีของ ท้องถิ่น	สำนักปลัด
๒	โครงการจัดงานรดน้ำคำหัว ผู้สูงอายุ	เพื่อให้ประชาชนใน ตำบลตะกรบได้ ร่วมกันสืบทอด กิจกรรมงานประ เพณีวันรดน้ำคำหัว	จัดกิจกรรมงาน ประเพณีวันสงกรานต์	๖๐,๐๐๐	๖๐,๐๐๐	๖๐,๐๐๐	๖๐,๐๐๐	๖๐,๐๐๐	จำนวน ผู้เข้าร่วม โครงการ	ประชาชนมีการสืบ ทอดกิจกรรมงาน ประเพณีของ ท้องถิ่น	สำนักปลัด
๓	โครงการจัดงานประเพณีวัน เมาลิด	เพื่อให้ประชาชนได้ ร่วมสืบสาน วัฒนธรรมประเพณี ท้องถิ่น	จัดงานประเพณีวัน เมาลิด	๓๐,๐๐๐	๓๐,๐๐๐	๔๐,๐๐๐	๔๐,๐๐๐	๔๐,๐๐๐	จำนวน ผู้เข้าร่วม โครงการ	ประชาชนได้ร่วมกัน สืบสานประเพณี วัฒนธรรมท้องถิ่น	สำนักปลัด

รายละเอียดโครงการพัฒนา
แผนพัฒนาท้องถิ่น (พ.ศ. ๒๕๖๑ - ๒๕๖๕)
องค์การบริหารส่วนตำบลตะกรบ อำเภอไชยา จังหวัดสุราษฎร์ธานี

แบบ ผ.๐๒

- ก. ยุทธศาสตร์จังหวัดที่ ๔ การพัฒนาสังคมปลอดภัย คุณภาพชีวิตที่ดี และมีศักยภาพในการแข่งขัน
- ข. ยุทธศาสตร์การพัฒนาขององค์กรปกครองส่วนท้องถิ่นในเขตจังหวัดที่ ๔ ส่งเสริม อนุรักษ์ ศาสนา ศิลปะ วัฒนธรรม จารีตประเพณี และภูมิปัญญาท้องถิ่น
๑. ยุทธศาสตร์การพัฒนาด้านสังคม/คุณภาพชีวิตและการให้บริการ
- ๑.๗ แผนงานการศาสนา วัฒนธรรม และนันทนาการ

ที่	โครงการ	วัตถุประสงค์	เป้าหมาย (ผลผลิตของ โครงการ)	งบประมาณ					ตัวชี้วัด (KPI)	ผลที่คาดว่าจะได้รับ	หน่วยงาน รับผิดชอบ หลัก
				๒๕๖๑ (บาท)	๒๕๖๒ (บาท)	๒๕๖๓ (บาท)	๒๕๖๔ (บาท)	๒๕๖๕ (บาท)			
๔	โครงการจัดงานประเพณีวัน เข้าพรรษา	เพื่อให้ประชาชนได้ ร่วมสืบสาน วัฒนธรรมประเพณี ท้องถิ่น	จัดกิจกรรมงาน ประเพณีเข้าพรรษา	๑๕,๐๐๐	๑๕,๐๐๐	๑๕,๐๐๐	๑๕,๐๐๐	๑๕,๐๐๐	จำนวน ผู้เข้าร่วม โครงการ	ประชาชนได้ร่วมกัน สืบสานประเพณี วัฒนธรรมท้องถิ่น	สำนักปลัด
๕	โครงการจัดงานประเพณี จบ ปีจบเดือนหมู่ที่ ๑,๒,๔,๕	เพื่อให้ประชาชนได้ ร่วมสืบสาน วัฒนธรรมประเพณี ท้องถิ่น	จัดงานประเพณี จบปี จบเดือน	๒๐,๐๐๐	๒๐,๐๐๐	๒๐,๐๐๐	๒๐,๐๐๐	๒๐,๐๐๐	จำนวน ผู้เข้าร่วม โครงการ	ประชาชนได้ร่วมกัน สืบสานประเพณี วัฒนธรรมท้องถิ่น	สำนักปลัด
๖	โครงการจัดงานพระราชพิธี งานรัฐพิธี,งานพิธี และงาน ประเพณีอำเภอไชยา	เพื่อให้ประชาชนได้ ร่วมสืบสาน วัฒนธรรมประเพณี ท้องถิ่น	จัดงานพระราชพิธี งานรัฐพิธี,งานพิธี และงานประเพณี อำเภอไชยา	๘,๐๐๐	๒๐,๐๐๐	๓๐,๐๐๐	๓๐,๐๐๐	๓๐,๐๐๐	จำนวน ผู้เข้าร่วม โครงการตาม กำหนด	ประชาชนได้ร่วมกัน สืบสานประเพณี วัฒนธรรมท้องถิ่น	สำนักปลัด
๗	โครงการกิจกรรมวันสำคัญ ทางศาสนาอิสลามและ ประเพณีท้องถิ่น	เพื่อให้ประชาชนได้ ร่วมสืบสาน วัฒนธรรมประเพณี ท้องถิ่น	จัดกิจกรรมงาน ประเพณี	๑๐,๐๐๐	๓๐,๐๐๐	๓๐,๐๐๐	๓๐,๐๐๐	๓๐,๐๐๐	จำนวน ผู้เข้าร่วม โครงการตาม กำหนด	ประชาชนได้ร่วมกัน สืบสานประเพณี วัฒนธรรมท้องถิ่น	สำนักปลัด

รายละเอียดโครงการพัฒนา
แผนพัฒนาท้องถิ่น (พ.ศ. ๒๕๖๑ - ๒๕๖๕)
องค์การบริหารส่วนตำบลตะกรบ อำเภอไชยา จังหวัดสุราษฎร์ธานี

แบบ ผ.๐๒

- ก. ยุทธศาสตร์จังหวัดที่ ๔ การพัฒนาสังคมปลอดภัย คุณภาพชีวิตที่ดี และมีศักยภาพในการแข่งขัน
- ข. ยุทธศาสตร์การพัฒนาขององค์กรปกครองส่วนท้องถิ่นในเขตจังหวัดที่ ๔ ส่งเสริม อนุรักษ์ ศาสนา ศิลปะ วัฒนธรรม จารีตประเพณี และภูมิปัญญาท้องถิ่น
๑. ยุทธศาสตร์การพัฒนาด้านสังคม/คุณภาพชีวิตและการให้บริการ
- ๑.๗ แผนงานการศาสนา วัฒนธรรม และนันทนาการ

ที่	โครงการ	วัตถุประสงค์	เป้าหมาย (ผลผลิตของ โครงการ)	งบประมาณ					ตัวชี้วัด (KPI)	ผลที่คาดว่าจะ ได้รับ	หน่วยงาน รับผิดชอบ หลัก
				๒๕๖๑ (บาท)	๒๕๖๒ (บาท)	๒๕๖๓ (บาท)	๒๕๖๔ (บาท)	๒๕๖๕ (บาท)			
๘	โครงการประเพณีชักพระ - ทอดผ้าป่าอำเภอไชยา	เพื่ออนุรักษ์และสืบ ทอดประเพณีชักพระ และเข้าร่วมประเพณี ชักพระของอำเภอ และจังหวัด	เข้าร่วมกิจกรรมงาน ประเพณีชักพระ ทอดผ้าป่าอำเภอ ไชยา	๑๒๐,๐๐๐	๑๒๐,๐๐๐	๑๒๐,๐๐๐	๑๒๐,๐๐๐	๑๒๐,๐๐๐	จำนวนผู้เข้า เข้าร่วม กิจกรรมครบ ตามจำนวนที่ กำหนดไว้	ประชาชนได้ร่วมกัน สืบสานประเพณี วัฒนธรรมท้องถิ่น	สำนักปลัด
๙	โครงการจัดกิจกรรมวันสำคัญ ทางศาสนาพุทธและประเพณี ท้องถิ่น	เพื่อให้ประชาชน ตำบลตะกรบได้ ร่วมกันสืบทอดงาน ประเพณีวันสำคัญ ศาสนาได้แก่วัน เข้าพรรษาวัน วิสาขบูชา ฯลฯ	จัดกิจกรรมงาน ประเพณีเนื่องในวัน สำคัญทางศาสนาวัน ต่างๆตลอดปี	๒๐,๐๐๐	๒๐,๐๐๐	๒๐,๐๐๐	๒๐,๐๐๐	๒๐,๐๐๐	จำนวน ผู้เข้าร่วม โครงการตาม กำหนด	ประชาชนที่นับถือ ศาสนาพุทธได้ ร่วมกันสืบทอด วัฒนธรรมประเพณี ที่สำคัญทางศาสนา คงอยู่ตลอดไป	สำนักปลัด
๑๐	โครงการแข่งขันกีฬา อบต. ตะกรบคัพ (ห้วยพุนเกมส์)	เพื่อส่งเสริมให้ ประชาชนได้ออก กำลังกายใช้ให้เกิด ประโยชน์	จัดการแข่งขันอบต. ตะกรบคัพ (ห้วยพุน เกมส์)	๓๕,๐๐๐	๓๕,๐๐๐	๓๕,๐๐๐	๓๕,๐๐๐	๓๕,๐๐๐	จำนวน ผู้เข้าร่วม โครงการ	ประชาชนได้ออก กำลังกายและใช้ เวลาว่างให้เกิด ประโยชน์	สำนักปลัด

รายละเอียดโครงการพัฒนา
แผนพัฒนาท้องถิ่น (พ.ศ. ๒๕๖๑ - ๒๕๖๕)
องค์การบริหารส่วนตำบลตะกรบ อำเภอไชยา จังหวัดสุราษฎร์ธานี

แบบ ผ.๐๒

- ก. ยุทธศาสตร์จังหวัดที่ ๔ การพัฒนาสังคมปลอดภัย คุณภาพชีวิตที่ดี และมีศักยภาพในการแข่งขัน
- ข. ยุทธศาสตร์การพัฒนาขององค์กรปกครองส่วนท้องถิ่นในเขตจังหวัดที่ ๔ ส่งเสริม อนุรักษ์ ศาสนา ศิลปะ วัฒนธรรม จารีตประเพณี และภูมิปัญญาท้องถิ่น
๑. ยุทธศาสตร์การพัฒนาด้านสังคม/คุณภาพชีวิตและการให้บริการ
- ๑.๗ แผนงานการศึกษา วัฒนธรรม และนันทนาการ

ที่	โครงการ	วัตถุประสงค์	เป้าหมาย (ผลผลิตของ โครงการ)	งบประมาณ					ตัวชี้วัด (KPI)	ผลที่คาดว่าจะได้รับ	หน่วยงาน รับผิดชอบ หลัก
				๒๕๖๑ (บาท)	๒๕๖๒ (บาท)	๒๕๖๓ (บาท)	๒๕๖๔ (บาท)	๒๕๖๕ (บาท)			
๑๑	โครงการแข่งขันมหกรรมกีฬา อบต.ตะกรบ	เพื่อส่งเสริมให้ ประชาชนได้ออก กำลังกายใช้เวลาว่าง ให้เกิดประโยชน์และ สร้างความสัมพันธ์ อันดีระหว่างกัน	จัดการแข่งขัน มหกรรมกีฬาปีละ ๑ ครั้ง	๑๒๐,๐๐๐	๑๒๐,๐๐๐	๒๒๐,๐๐๐	๒๒๐,๐๐๐	๒๒๐,๐๐๐	จำนวน ผู้เข้าร่วม โครงการ	ประชาชนได้ออก กำลังกายและใช้ เวลาว่างให้เกิด ประโยชน์	สำนักปลัด
๑๒	โครงการจัดส่งนักกีฬาเข้าร่วม การแข่งขันกีฬาประเภท ต่าง ๆ	เพื่อเป็นค่าใช้จ่ายใน การจัดส่งนักกีฬา เพื่อเข้าร่วมแข่งขัน กีฬาประเภทต่าง ๆ	สนับสนุนงบประมาณ เพื่อเป็นค่าใช้จ่ายใน การเข้าร่วมแข่งขัน กีฬา	๒๐,๐๐๐	๒๐,๐๐๐	๓๐,๐๐๐	๓๐,๐๐๐	๓๐,๐๐๐	จำนวน ผู้เข้าร่วม โครงการ	ประชาชนได้ออก กำลังกายและใช้ เวลาว่างให้เกิด ประโยชน์	สำนักปลัด
๑๓	โครงการแข่งขันกรีฑานักเรียน ,นักศึกษาและประชาชนของ อำเภอไชยา	เพื่อให้เด็กนักเรียน เด็กอนุบาล ประชาชนได้เข้าร่วม การแข่งขันกีฬาใน ระดับต่าง ๆ	จัดการแข่งขันกีฬา ระหว่างโรงเรียนและ ส่งนักเรียนเข้าร่วม การแข่งขันกีฬาใน ระดับอำเภอ,จังหวัด	๑๐๐,๐๐๐	๑๐๐,๐๐๐	๑๐๐,๐๐๐	๑๐๐,๐๐๐	๑๐๐,๐๐๐	จำนวน ผู้เข้าร่วม โครงการ	เด็กนักเรียนได้ พัฒนาทักษะทาง ด้านกีฬาและมี ความสัมพันธ์ที่ดีกับ นักเรียนในพื้นที่อื่นๆ	สำนักปลัด

รายละเอียดโครงการพัฒนา
แผนพัฒนาท้องถิ่น (พ.ศ. ๒๕๖๑ - ๒๕๖๕)
องค์การบริหารส่วนตำบลตะกรบ อำเภอไชยา จังหวัดสุราษฎร์ธานี

แบบ ผ.๐๒

- ก. ยุทธศาสตร์จังหวัดที่ ๔ การพัฒนาสังคมปลอดภัย คุณภาพชีวิตที่ดี และมีศักยภาพในการแข่งขัน
- ข. ยุทธศาสตร์การพัฒนาขององค์กรปกครองส่วนท้องถิ่นในเขตจังหวัดที่ ๔ ส่งเสริม อนุรักษ์ ศาสนา ศิลปะ วัฒนธรรม จารีตประเพณี และภูมิปัญญาท้องถิ่น
๑. ยุทธศาสตร์การพัฒนาด้านสังคม/คุณภาพชีวิตและการให้บริการ
- ๑.๗ แผนงานการศาสนา วัฒนธรรม และนันทนาการ

ที่	โครงการ	วัตถุประสงค์	เป้าหมาย (ผลผลิตของ โครงการ)	งบประมาณ					ตัวชี้วัด (KPI)	ผลที่คาดว่าจะได้รับ	หน่วยงาน รับผิดชอบ หลัก
				๒๕๖๑ (บาท)	๒๕๖๒ (บาท)	๒๕๖๓ (บาท)	๒๕๖๔ (บาท)	๒๕๖๕ (บาท)			
๑๔	โครงการแข่งขันกีฬากีฬา ด้านยาเสพติดของนักเรียน/ ประชาชนในตำบลตะกรบ	เพื่อส่งเสริมให้ นักเรียนมีการออก กำลังกายสุขภาพ พลานามัย	จัดโครงการแข่งขัน กีฬาระหว่างโรงเรียน ในตำบลตะกรบ	๒๐,๐๐๐	๔๐,๐๐๐	๔๐,๐๐๐	๔๐,๐๐๐	๔๐,๐๐๐	จำนวน ประชาชนที่ ใช้สนามกีฬา	นักเรียนมีการออก กำลังกายสุขภาพ พลานามัย	สำนักปลัด
๑๕	โครงการอนุรักษ์ศิลปะและภูมิ ปัญญาท้องถิ่น ตำบลตะกรบ	เพื่อส่งเสริม สนับสนุนให้เด็ก เยาวชน และ ประชาชน อนุรักษ์ ศิลปะและภูมิปัญญา ท้องถิ่น	กลุ่มเยาวชน, กลุ่ม ผู้สูงอายุ, กลุ่มสตรี แม่บ้าน ได้ร่วมกัน อนุรักษ์ศิลปะและภูมิ ปัญญาท้องถิ่น	๕๐,๐๐๐	๕๐,๐๐๐	๕๐,๐๐๐	๕๐,๐๐๐	๕๐,๐๐๐	ร้อยละของ ผู้เข้าร่วม โครงการมี ความรู้และมี จิตสำนึกใจ การอนุรักษ์ ศิลปะและภูมิ ปัญญา ท้องถิ่น	เด็ก เยาวชน และ ประชาชน ได้รับ ความรู้เกี่ยวกับ ศิลปะ และภูมิ ปัญญาท้องถิ่น	สำนักปลัด
รวม	๑๕ โครงการ	-	-	๖๙๘,๐๐๐	๗๕๐,๐๐๐	๘๘๐,๐๐๐	๘๘๐,๐๐๐	๘๘๐,๐๐๐	-	-	-

รายละเอียดโครงการพัฒนา
แผนพัฒนาท้องถิ่น (พ.ศ. ๒๕๖๑ - ๒๕๖๕)
องค์การบริหารส่วนตำบลตะกรบ อำเภอไชยา จังหวัดสุราษฎร์ธานี

แบบ ผ.๐๒

- ก. ยุทธศาสตร์จังหวัดที่ ๔ การพัฒนาสังคมปลอดภัย คุณภาพชีวิตที่ดี และมีศักยภาพในการแข่งขัน
- ข. ยุทธศาสตร์การพัฒนาขององค์กรปกครองส่วนท้องถิ่นในเขตจังหวัดที่ ๕ ส่งเสริม พัฒนาคุณภาพชีวิต
๑. ยุทธศาสตร์การพัฒนาด้านสังคม/คุณภาพชีวิตและการให้บริการ

๑.๘ แผนงานงบกลาง

ที่	โครงการ	วัตถุประสงค์	เป้าหมาย (ผลผลิตของ โครงการ)	งบประมาณ					ตัวชี้วัด (KPI)	ผลที่คาดว่าจะ ได้รับ	หน่วยงาน รับผิดชอบ หลัก
				๒๕๖๑ (บาท)	๒๕๖๒ (บาท)	๒๕๖๓ (บาท)	๒๕๖๔ (บาท)	๒๕๖๕ (บาท)			
๑	โครงการสนับสนุนเบี้ยยังชีพผู้สูงอายุ/คนพิการ/ผู้ป่วยเอดส์ในเขตตำบลตะกรบ	เพื่อช่วยเหลือสงเคราะห์ผู้สูงอายุที่มีฐานะยากจน/คนพิการ/ผู้ป่วยเอดส์	ให้เบี้ยยังชีพผู้สูงอายุ/คนพิการ/ผู้ป่วยเอดส์	๒,๐๐๐,๐๐๐	๖,๐๐๐,๐๐๐	๖,๒๐๐,๐๐๐	๖,๒๐๐,๐๐๐	๖,๒๐๐,๐๐๐	จำนวนประชาชนผู้ได้รับเบี้ยยังชีพ	ผู้สูงอายุ/คนพิการ/ผู้ป่วยเอดส์มีคุณภาพชีวิตที่ดีขึ้น	สำนักปลัด
๒	โครงการเงินสมทบกองทุนหลักประกันสุขภาพระดับท้องถิ่น(กองทุนสปสข.)	เพื่อส่งเสริมการจัดการสาธารณสุขให้ครอบคลุมประชาชน ทุกกลุ่มเป้าหมาย	สมทบเงินกองทุนหลักประกันสุขภาพในอัตราร้อยละ ๔๐ ของงบประมาณที่ได้รับจากกองทุนสำนักงานหลักประกันสุขภาพแห่งชาติ	๖๐,๐๐๐	๗๐,๐๐๐	๘๐,๐๐๐	๘๐,๐๐๐	๘๐,๐๐๐	จำนวนประชาชนที่ได้รับการบริการด้านสาธารณสุข	ประชาชนได้รับบริการด้านสาธารณสุขที่มีคุณภาพและมีส่วนร่วมในการบริหารจัดการในทุกกระบวนการ	สำนักปลัด
๓	เงินสมทบกองทุนสวัสดิการชุมชนตำบลตะกรบ	เพื่อสนับสนุนการดำเนินงานของกองทุนสวัสดิการชุมชนให้มีความเข้มแข็งมั่นคง	จ่ายเงินสมทบกองทุนสวัสดิการชุมชนและส่งเสริมการดำเนินงานชุมชน	๑๐๐,๐๐๐	๑๐๐,๐๐๐	๑๐๐,๐๐๐	๑๐๐,๐๐๐	๑๐๐,๐๐๐	จำนวนการเบิกจ่ายงบประมาณ	การดำเนินงานของกองทุนสวัสดิการชุมชนมีความเข้มแข็งมั่นคง	สำนักปลัด
รวม	๓ โครงการ	-	-	๒,๑๖๐,๐๐๐	๖,๑๗๐,๐๐๐	๖,๓๘๐,๐๐๐	๖,๓๘๐,๐๐๐	๖,๓๘๐,๐๐๐	-	-	-

รายละเอียดโครงการพัฒนา
แผนพัฒนาท้องถิ่น (พ.ศ. ๒๕๖๑ - ๒๕๖๕)
องค์การบริหารส่วนตำบลตะกรบ อำเภอไชยา จังหวัดสุราษฎร์ธานี

แบบ ผ.๐๒

- ก. ยุทธศาสตร์จังหวัดที่ ๑ การเพิ่มศักยภาพการแข่งขันภาคเกษตร และอุตสาหกรรมเกษตร
- ข. ยุทธศาสตร์การพัฒนาขององค์กรปกครองส่วนท้องถิ่นในเขตจังหวัดที่ ๕ ส่งเสริม พัฒนาคุณภาพชีวิต
๒. ยุทธศาสตร์พัฒนาด้านเศรษฐกิจและการเกษตร
- ๒.๑ แผนงานสร้างความเข้มแข็งของชุมชน

ที่	โครงการ	วัตถุประสงค์	เป้าหมาย (ผลผลิตของ โครงการ)	งบประมาณ					ตัวชี้วัด (KPI)	ผลที่คาดว่าจะได้รับ	หน่วยงาน รับผิดชอบ หลัก
				๒๕๖๑ (บาท)	๒๕๖๒ (บาท)	๒๕๖๓ (บาท)	๒๕๖๔ (บาท)	๒๕๖๕ (บาท)			
๑	โครงการฝึกอบรมอาชีพต่างๆ ในตำบลตะกรบ (การทำปลา ดุกร้า, บายศรี, การพับผ้า และ อื่นๆ)	เพื่ออบรมความรู้ ทางด้านอาชีพแก่ ประชาชนในพื้นที่ ตำบลตะกรบ	ฝึกอบรมอาชีพต่างๆ แก่ประชาชน	๓๐,๐๐๐	๓๐,๐๐๐	๓๐,๐๐๐	๓๐,๐๐๐	๓๐,๐๐๐	จำนวน ประชาชนที่ เข้าร่วม โครงการ	ประชาชนมีความรู้ ด้านสามารถนำไป เป็นอาชีพเสริมได้	สำนักปลัด
๒	โครงการฝึกอบรมการทำเห็ด ฟางในโรงเรือน	เพื่อส่งเสริมการทำ เห็ดฟางในโรงเรือน เพิ่มรายได้แก่ชุมชน	ฝึกอบรม กลุ่มเป้าหมาย ๕๐ คน	๒๐,๐๐๐	๒๐,๐๐๐	๒๐,๐๐๐	๒๐,๐๐๐	๒๐,๐๐๐	จำนวน ประชาชนที่ เข้าร่วม โครงการ	ประชาชนมีความรู้ ด้านสามารถนำไป เป็นอาชีพเสริมได้	สำนักปลัด
๓	โครงการปกป้องสถาบันสำคัญของชาติ	ปลูกฝัง ค่านิยม อุดมการณ์ความรัก ภักดีต่อสถาบันชาติ	จัดกิจกรรมปีละ ๑ ครั้ง	๓๐,๐๐๐	๓๐,๐๐๐	๓๐,๐๐๐	๓๐,๐๐๐	๓๐,๐๐๐	จำนวน ประชาชนที่ เข้าร่วม โครงการ	ประชาชนมี จิตสำนึก ค่านิยมใน การป้องกันสถาบัน สำคัญของชาติ	สำนักปลัด
รวม	๓ โครงการ	-	-	๘๐,๐๐๐	๘๐,๐๐๐	๘๐,๐๐๐	๘๐,๐๐๐	๘๐,๐๐๐	-	-	-

รายละเอียดโครงการพัฒนา
แผนพัฒนาท้องถิ่น (พ.ศ. ๒๕๖๑ - ๒๕๖๕)
องค์การบริหารส่วนตำบลตะกอบ อำเภอไชยา จังหวัดสุราษฎร์ธานี

แบบ ผ.๐๒

- ก. ยุทธศาสตร์จังหวัดที่ ๑ การเพิ่มศักยภาพการแข่งขันภาคเกษตร และอุตสาหกรรมเกษตร
- ข. ยุทธศาสตร์การพัฒนาขององค์กรปกครองส่วนท้องถิ่นในเขตจังหวัดที่ ๕ ส่งเสริม พัฒนาคุณภาพชีวิต
๒. ยุทธศาสตร์การพัฒนาด้านเศรษฐกิจและการเกษตร
- ๒.๒ แผนงานการเกษตร

ที่	โครงการ	วัตถุประสงค์	เป้าหมาย (ผลผลิตของ โครงการ)	งบประมาณ					ตัวชี้วัด (KPI)	ผลที่คาดว่าจะได้รับ	หน่วยงาน รับผิดชอบ หลัก
				๒๕๖๑ (บาท)	๒๕๖๒ (บาท)	๒๕๖๓ (บาท)	๒๕๖๔ (บาท)	๒๕๖๕ (บาท)			
๑	โครงการจัดงานเทศกาลไข่เค็มและของดีเมืองไชยา	เพื่อเผยแพร่และประชาสัมพันธ์สินค้าและผลิตภัณฑ์ต่างๆของตำบล	นำสินค้าและผลิตภัณฑ์ของตำบลไปออกร้านในเทศกาลไข่เค็ม	๓๐,๐๐๐	๓๐,๐๐๐	๓๐,๐๐๐	๓๐,๐๐๐	๓๐,๐๐๐	จำนวนผู้เข้าร่วมโครงการ	สินค้าและผลิตภัณฑ์ของตำบลตะกอบเป็นที่รู้จักอย่างแพร่หลาย	สำนักปลัด
๒	โครงการบริหารจัดการศูนย์บริการและถ่ายทอดเทคโนโลยีการเกษตรประจำตำบล	เพื่อดำเนินงานของศูนย์บริการและถ่ายทอดเทคโนโลยีการเกษตร	ดำเนินกิจกรรมศูนย์บริการและถ่ายทอดเทคโนโลยีฯ	๓๐,๐๐๐	๓๐,๐๐๐	๓๐,๐๐๐	๓๐,๐๐๐	๓๐,๐๐๐	จำนวนโครงการกิจกรรมที่สามารถดำเนินการ	ศูนย์บริการและถ่ายทอดเทคโนโลยีการเกษตรสามารถดำเนินกิจกรรมได้	สำนักปลัด
๓	โครงการฝึกอบรมยุวเกษตรกรในโรงเรียน	เพื่อส่งเสริมให้เด็กมีความรู้เกี่ยวกับอาชีพการเกษตรในท้องถิ่น	จัดฝึกอบรมเด็กนักเรียน	๑๐๐,๐๐๐	๑๐๐,๐๐๐	๑๐๐,๐๐๐	๑๐๐,๐๐๐	๑๐๐,๐๐๐	จำนวนผู้เข้าร่วมโครงการตามกำหนด	เด็กนักเรียนมีความรู้เกี่ยวกับอาชีพการเกษตรในท้องถิ่น	สำนักปลัด
๔	โครงการจัดตั้งศูนย์เรียนรู้การเพิ่มประสิทธิภาพการผลิตสินค้าเกษตร	เพื่อส่งเสริมให้เกษตรกรสามารถลดต้นทุนในการผลิตปาล์มน้ำมัน	เกษตรกรตำบลตะกอบ จำนวน ๘๑๗ ครัวเรือน	๓๙,๐๐๐	๓๙,๐๐๐	๓๙,๐๐๐	๓๙,๐๐๐	๓๙,๐๐๐	จำนวนผู้เข้าร่วมโครงการตามกำหนด	เด็กนักเรียนมีความรู้เกี่ยวกับอาชีพการเกษตรในท้องถิ่น	สำนักปลัด

รายละเอียดโครงการพัฒนา
แผนพัฒนาท้องถิ่น (พ.ศ. ๒๕๖๑ - ๒๕๖๕)
องค์การบริหารส่วนตำบลตะกรบ อำเภอไชยา จังหวัดสุราษฎร์ธานี

แบบ ผ.๐๒

- ก. ยุทธศาสตร์จังหวัดที่ ๑ การเพิ่มศักยภาพการแข่งขันภาคเกษตร และอุตสาหกรรมเกษตร
 ข. ยุทธศาสตร์การพัฒนาขององค์กรปกครองส่วนท้องถิ่นในเขตจังหวัดที่ ๕ ส่งเสริม พัฒนาคุณภาพชีวิต
 ๒. ยุทธศาสตร์การพัฒนาด้านเศรษฐกิจและการเกษตร
 ๒.๒ แผนงานการเกษตร

ที่	โครงการ	วัตถุประสงค์	เป้าหมาย (ผลผลิตของ โครงการ)	งบประมาณ					ตัวชี้วัด (KPI)	ผลที่คาดว่าจะได้รับ	หน่วยงาน รับผิดชอบ หลัก
				๒๕๖๑ (บาท)	๒๕๖๒ (บาท)	๒๕๖๓ (บาท)	๒๕๖๔ (บาท)	๒๕๖๕ (บาท)			
๕	โครงการพัฒนาศักยภาพกลุ่มเกษตรกรตำบลตะกรบ	เพื่อส่งเสริมให้เกษตรกรมีความรู้ความเข้าใจเกี่ยวกับการบริหารกองทุน	เกษตรกรตำบลตะกรบและคุณธรรมการบริหารกองทุน จำนวน ๒๖ คน	๖๔,๐๐๐	๖๔,๐๐๐	๖๔,๐๐๐	๖๔,๐๐๐	๖๔,๐๐๐	จำนวนผู้เข้าร่วมโครงการตามกำหนด	เกษตรกรมีความรู้ความเข้าใจเกี่ยวกับการบริหารกองทุน	สำนักปลัด
๖	โครงการศูนย์เรียนรู้การเพาะเชื้อเห็ดฟาง	เพื่อส่งเสริมให้เกษตรกรสามารถลดต้นทุนในการในการเพาะเชื้อเห็ดฟาง	สมาชิกกลุ่มเพาะเห็ดฟาง	๖๐,๐๐๐	๖๐,๐๐๐	๖๐,๐๐๐	๖๐,๐๐๐	๖๐,๐๐๐	จำนวนผู้เข้าร่วมโครงการตามกำหนด	เกษตรกรสามารถลดต้นทุนในการในการเพาะเชื้อเห็ดฟาง	สำนักปลัด
รวม	๖ โครงการ	-	-	๓๒๓,๐๐๐	๓๒๓,๐๐๐	๓๒๓,๐๐๐	๓๒๓,๐๐๐	๓๒๓,๐๐๐	-	-	-

รายละเอียดโครงการพัฒนา
แผนพัฒนาท้องถิ่น (พ.ศ. ๒๕๖๑ - ๒๕๖๕)
องค์การบริหารส่วนตำบลตะกรบ อำเภอไชยา จังหวัดสุราษฎร์ธานี

แบบ ผ.๐๒

ก. ยุทธศาสตร์จังหวัดที่ ๒ การส่งเสริมอุตสาหกรรมบริการและการท่องเที่ยวที่ยั่งยืน

ข. ยุทธศาสตร์การพัฒนาขององค์กรปกครองส่วนท้องถิ่นในเขตจังหวัดที่ ๖ ส่งเสริม สนับสนุนการท่องเที่ยว และการอนุรักษ์ ทรัพยากรธรรมชาติและสิ่งแวดล้อม

๓. ยุทธศาสตร์การพัฒนาด้านการท่องเที่ยวและวัฒนธรรม

๓.๑ แผนงานการศาสนา วัฒนธรรม และนันทนาการ

ที่	โครงการ	วัตถุประสงค์	เป้าหมาย (ผลผลิตของ โครงการ)	งบประมาณ					ตัวชี้วัด (KPI)	ผลที่คาดว่าจะได้รับ	หน่วยงาน รับผิดชอบ หลัก
				๒๕๖๑ (บาท)	๒๕๖๒ (บาท)	๒๕๖๓ (บาท)	๒๕๖๔ (บาท)	๒๕๖๕ (บาท)			
๑	โครงการก่อสร้างลานจอดรถ ศูนย์บริการนักท่องเที่ยว (หาด นิยม,หาดนายอำเภอ)	เพื่อให้ที่จอดรถและ มีศูนย์สำหรับ ให้บริการด้านต่างๆ แก่นักท่องเที่ยว	ก่อสร้างลานจอดรถ อาคารศูนย์บริการ นักท่องเที่ยวขนาด กว้าง ๖ เมตร ยาว ๑๐ เมตร จำนวน ๑ หลัง	๓๐๐,๐๐๐	๒๐๐,๐๐๐	๒๐๐,๐๐๐	๒๐๐,๐๐๐	๒๐๐,๐๐๐	จำนวนที่ จัดตั้งแล้ว เสร็จ	ประชาชนและ นักท่องเที่ยวได้รับ ความสะดวกในการ เดินทางเข้าสู่แหล่ง ท่องเที่ยว	สำนักปลัด
๒	โครงการก่อสร้างห้องน้ำ นักท่องเที่ยว(หาดนิยม), (หาด นายอำเภอ)	เพื่อให้มีห้องน้ำ สำหรับให้บริการแก่ นักท่องเที่ยว	ก่อสร้างห้องน้ำกว้าง ๒ เมตร ยาว ๖ เมตร	๕๐,๐๐๐	๕๐,๐๐๐	๕๐,๐๐๐	๕๐,๐๐๐	๕๐,๐๐๐	จำนวนที่ จัดตั้งแล้ว เสร็จ	ประชาชนและ นักท่องเที่ยวได้รับ ความสะดวกในการ เดินทางเข้าสู่แหล่ง ท่องเที่ยว	สำนักปลัด
๓	โครงการจัดทำเอกสารและ ป้ายประชาสัมพันธ์แหล่ง ท่องเที่ยว	เพื่อเผยแพร่ ประชาสัมพันธ์แหล่ง ท่องเที่ยวในพื้นที่ ตำบลตะกรบ	จัดทำสื่อเอกสาร ประชาสัมพันธ์แหล่ง น้ำท่องเที่ยว	๒๐,๐๐๐	๒๐,๐๐๐	๒๐,๐๐๐	๒๐,๐๐๐	๒๐,๐๐๐	จำนวน ประชาชนที่ รู้จักแหล่ง ท่องเที่ยว	แหล่งท่องเที่ยวใน พื้นที่ตำบลตะกรบ เป็นที่รู้จักแก่คนทั่วไป และนักท่องเที่ยว	สำนักปลัด
๔	โครงการพัฒนาปรับปรุงภูมิ- ทัศน์บริเวณแหล่งท่องเที่ยว หาดนิยม หาดนายอำเภอและ หาดทรายแก้ว (หมู่ที่ ๒,๕)	เพื่อพัฒนาปรับปรุง ภูมิทัศน์บริเวณแหล่ง ท่องเที่ยวให้มีความ สะอาดสวยงามและ ร่มรื่น	ปลูกต้นไม้ประเภทไม้ ไม้ดอก ไม้ประดับ จัด สวน	๒๐,๐๐๐	๒๐,๐๐๐	๒๐,๐๐๐	๒๐,๐๐๐	๒๐,๐๐๐	จำนวนแหล่ง ท่องเที่ยวที่ ได้รับการ ปรับปรุง	แหล่งท่องเที่ยวมีภูมิ ทัศน์ที่สวยงามและ ร่มรื่น	สำนักปลัด
รวม	๔ โครงการ	-	-	๓๙๐,๐๐๐	๒๙๐,๐๐๐	๒๙๐,๐๐๐	๒๙๐,๐๐๐	๒๙๐,๐๐๐	-	-	-

รายละเอียดโครงการพัฒนา
แผนพัฒนาท้องถิ่น (พ.ศ. ๒๕๖๑ - ๒๕๖๕)
องค์การบริหารส่วนตำบลตะกรบ อำเภอไชยา จังหวัดสุราษฎร์ธานี

แบบ ผ.๐๒

- ก. ยุทธศาสตร์จังหวัดที่ ๕ การสร้างฐานทรัพยากรธรรมชาติที่มั่นคงและมีสภาพแวดล้อมที่เหมาะสม
- ข. ยุทธศาสตร์การพัฒนาขององค์กรปกครองส่วนท้องถิ่นในเขตจังหวัดที่ ๖ ส่งเสริม สนับสนุนการท่องเที่ยว และการอนุรักษ์ ทรัพยากรธรรมชาติและสิ่งแวดล้อม
๔. ยุทธศาสตร์การพัฒนาด้านการอนุรักษ์และการบริหารจัดการทรัพยากรธรรมชาติ
- ๔.๑ แผนงานสร้างความเข้มแข็งของชุมชน

ที่	โครงการ	วัตถุประสงค์	เป้าหมาย (ผลผลิตของ โครงการ)	งบประมาณ					ตัวชี้วัด (KPI)	ผลที่คาดว่าจะได้รับ	หน่วยงาน รับผิดชอบ หลัก
				๒๕๖๑ (บาท)	๒๕๖๒ (บาท)	๒๕๖๓ (บาท)	๒๕๖๔ (บาท)	๒๕๖๕ (บาท)			
๑	โครงการจัดทำบ้านปลาสาละ ปู	เพื่อเป็นที่พักหลบ ซ่อนของปลา-ปูวัย อ่อนเพื่อขยายพันธุ์ และปล่อยลงสู่ทะเล เพื่อให้ทรัพยากร ยั่งยืนต่อไป	ก่อสร้างบ้านปลาและ ศาลาปู	๓๐,๐๐๐	๓๐,๐๐๐	๓๐,๐๐๐	๓๐,๐๐๐	๓๐,๐๐๐	จำนวน ผู้เข้าร่วม กิจกรรม	ปลา-ปูวัยอ่อนที่ สถานที่หลบซ่อนเพื่อ ขยายพันธุ์ต่อไป	สำนักปลัด
๒	โครงการจัดกิจกรรมรณรงค์ เก็บขยะบริเวณชายหาด	เพื่อรณรงค์ให้ ประชาชนช่วยกัน อนุรักษ์สิ่งแวดล้อม ทิ้งขยะให้ลงถัง มีใจ รักธรรมชาติและ สิ่งแวดล้อม	จัดกิจกรรมรณรงค์ เก็บขยะบริเวณ ชายหาด	๑๐,๐๐๐	๑๐,๐๐๐	๑๐,๐๐๐	๑๐,๐๐๐	๑๐,๐๐๐	จำนวน ผู้เข้าร่วม กิจกรรม	ประชาชนช่วยกัน อนุรักษ์สิ่งแวดล้อมทั้ง ขยะให้ลงถังมีใจรัก ธรรมชาติและ สิ่งแวดล้อม	สำนักปลัด
๓	โครงการฝึกอบรมการคัดแยก ขยะ	เพื่อส่งเสริมให้ ประชาชนสามารถ คัดแยกขยะได้	จัดโครงการฝึกอบรม คัดแยกขยะ	๑๐,๐๐๐	๑๐,๐๐๐	๑๐,๐๐๐	๑๐,๐๐๐	๑๐,๐๐๐	จำนวน ผู้เข้าร่วม กิจกรรม	เพื่อส่งเสริมให้ ประชาชนมีความรู้ใน การคัดแยกขยะ	สำนักปลัด
รวม	๓ โครงการ	-	-	๕๐,๐๐๐	๕๐,๐๐๐	๕๐,๐๐๐	๕๐,๐๐๐	๕๐,๐๐๐	-	-	-

รายละเอียดโครงการพัฒนา
แผนพัฒนาท้องถิ่น (พ.ศ. ๒๕๖๑ - ๒๕๖๕)
องค์การบริหารส่วนตำบลตะกรบ อำเภอไชยา จังหวัดสุราษฎร์ธานี

แบบ ผ.๐๒

- ก. ยุทธศาสตร์จังหวัดที่ ๕ การสร้างฐานทรัพยากรธรรมชาติที่มั่นคงและมีสภาพแวดล้อมที่เหมาะสม
- ข. ยุทธศาสตร์การพัฒนาขององค์กรปกครองส่วนท้องถิ่นในเขตจังหวัดที่ ๖ ส่งเสริม สนับสนุนการท่องเที่ยว และการอนุรักษ์ ทรัพยากรธรรมชาติและสิ่งแวดล้อม
๔. ยุทธศาสตร์การพัฒนาด้านการอนุรักษ์และการบริหารจัดการทรัพยากรธรรมชาติ

๔.๒ แผนงานการเกษตร

ที่	โครงการ	วัตถุประสงค์	เป้าหมาย (ผลผลิตของ โครงการ)	งบประมาณ					ตัวชี้วัด (KPI)	ผลที่คาดว่าจะได้รับ	หน่วยงาน รับผิดชอบ หลัก
				๒๕๖๑ (บาท)	๒๕๖๒ (บาท)	๒๕๖๓ (บาท)	๒๕๖๔ (บาท)	๒๕๖๕ (บาท)			
๑	โครงการปล่อยพันธุ์สัตว์น้ำ เพื่อการอนุรักษ์ในแหล่งน้ำ ต่าง ๆ ในตำบลตะกรบ	เพื่อฟื้นฟูระบบนิเวศ และคืนทรัพยากร สัตว์น้ำที่เป็นสัตว์ เศรษฐกิจ	จัดกิจกรรมปล่อย พันธุ์สัตว์น้ำ	๕,๐๐๐	๕,๐๐๐	๑๕,๐๐๐	๑๕,๐๐๐	๑๕,๐๐๐	จำนวน ผู้เข้าร่วม กิจกรรม	ระบบนิเวศและ ทรัพยากรสัตว์น้ำ ยังคงอยู่ต่อไป	สำนักปลัด
๒	โครงการปลูกป่าตาม พระราชดำริ	เพื่อเป็นการสนอง พระราชดำริด้านการ อนุรักษ์ ทรัพยากรธรรมชาติ	จัดกิจกรรมปลูกป่าใน พื้นที่ตำบลตะกรบ	๑๐,๐๐๐	๑๐,๐๐๐	๒๐,๐๐๐	๒๐,๐๐๐	๒๐,๐๐๐	จำนวน ผู้เข้าร่วม กิจกรรม	ประชาชนมีจิตสำนึก และใจรักต้นไม้	สำนักปลัด
๓	โครงการปลูกต้นไม้เฉลิมพระ เกียรติ	เพื่อเพิ่มจำนวนพื้นที่ ป่าในชุมชนให้มาก ขึ้น	จัดกิจกรรมปลูกต้นไม้ ปีละ ๑-๒ ครั้ง	๓๐,๐๐๐	๓๐,๐๐๐	๓๐,๐๐๐	๓๐,๐๐๐	๓๐,๐๐๐	จำนวน ผู้เข้าร่วม กิจกรรม	มีพื้นที่ป่าในชุมชน จำนวนมากขึ้น	สำนักปลัด
๔	โครงการส่งเสริมวิถีชีวิต เศรษฐกิจพอเพียง	เพื่อส่งเสริม ประชาชนนำหลัก ปรัชญาเศรษฐกิจ พอเพียงมาปรับใช้ใน ชีวิตประจำวัน	จัดกิจกรรมปีละ ๑-๒ ครั้ง	๕๐,๐๐๐	๕๐,๐๐๐	๕๐,๐๐๐	๕๐,๐๐๐	๕๐,๐๐๐	จำนวน ผู้เข้าร่วม กิจกรรม	ประชาชนนำหลัก ปรัชญาเศรษฐกิจ พอเพียงมาปรับใช้ใน ชีวิตประจำวัน	สำนักปลัด
รวม	๔ โครงการ	-	-	๙๕,๐๐๐	๙๕,๐๐๐	๑๑๕,๐๐๐	๑๑๕,๐๐๐	๑๑๕,๐๐๐	-	-	-

รายละเอียดโครงการพัฒนา
แผนพัฒนาท้องถิ่น (พ.ศ.๒๕๖๑ - ๒๕๖๕)
สำหรับ โครงการที่เกี่วข้องกับขององค์กรปกครองส่วนท้องถิ่น
องค์การบริหารส่วนตำบลตะกรบ อำเภอไชยา จังหวัดสุราษฎร์ธานี

แบบ ผ.๐๒/๑

ก. ยุทธศาสตร์จังหวัดที่ ๓ การเชื่อมโยงทางคมนาคมและศูนย์โลจิสติกส์ (Logistics Hub) ภาคใต้ตอนบน

ข. ยุทธศาสตร์การพัฒนาขององค์กรปกครองส่วนท้องถิ่นในเขตจังหวัดที่ ๓ พัฒนาโครงสร้างพื้นฐาน

๑. ยุทธศาสตร์การพัฒนาด้านสังคม/คุณภาพชีวิตและการให้บริการ

๑.๕ แผนงานเคหะและชุมชน

ที่	โครงการ	วัตถุประสงค์	เป้าหมาย (ผลผลิตของโครงการ)	งบประมาณ					ตัวชี้วัด (KPI)	ผลที่คาดว่าจะได้รับ	หน่วยงาน รับผิดชอบ หลัก
				๒๕๖๑	๒๕๖๒	๒๕๖๓	๒๕๖๔	๒๕๖๕			
๑	โครงการก่อสร้างถนนคอนกรีตเสริมเหล็ก สายชอยอยุธยา ๒ - หมู่ที่ ๘ ตำบลทุ่ง อำเภอ ไชยา จังหวัดสุราษฎร์ธานี	เพื่อให้ประชาชนมีเส้นทางในการคมนาคมสะดวกขึ้น	โดยทำการยกระดับดินลูกรังกว้าง ๖.๐๐ เมตร ระยะทางยาว ๑,๗๘๐ เมตร หนา ๐.๒๐ เมตร พร้อมก่อสร้างถนนคอนกรีตเสริมเหล็กขนาดผิวจราจร กว้าง ๖.๐๐ เมตร ระยะทางยาว ๑,๗๘๐ เมตร คอนกรีตหนา ๐.๑๕ เมตร และไหล่ทางดินลูกรังข้างละ ๐.๕๐ เมตร พร้อมป้ายประชาสัมพันธ์โครงการจำนวน ๑ ป้าย	-	-	๙,๒๑๘,๐๐๐	-	-	ถนนคอนกรีตเสริมเหล็กจำนวน ๑ เส้น	ประชาชนมีเส้นทางคมนาคมที่สะดวกรวดเร็วในการสัญจรไปมา	กองช่าง

รายละเอียดโครงการพัฒนา
แผนพัฒนาท้องถิ่น (พ.ศ.๒๕๖๑ - ๒๕๖๕)
สำหรับ โครงการที่เกี่วข้องกับขององค์กรปกครองส่วนท้องถิ่น
องค์การบริหารส่วนตำบลตะกรบ อำเภอไชยา จังหวัดสุราษฎร์ธานี

แบบ ผ.๐๒/๑

ก. ยุทธศาสตร์จังหวัดที่ ๓ การเชื่อมโยงทางคมนาคมและศูนย์โลจิสติกส์ (Logistics Hub) ภาคใต้ตอนบน

ข. ยุทธศาสตร์การพัฒนาขององค์กรปกครองส่วนท้องถิ่นในเขตจังหวัดที่ ๓ พัฒนาโครงสร้างพื้นฐาน

๑. ยุทธศาสตร์การพัฒนาด้านสังคม/คุณภาพชีวิตและการให้บริการ

๑.๕ แผนงานเคหะและชุมชน

ที่	โครงการ	วัตถุประสงค์	เป้าหมาย (ผลผลิตของโครงการ)	งบประมาณ					ตัวชี้วัด (KPI)	ผลที่คาดว่าจะได้รับ	หน่วยงาน รับผิดชอบ หลัก
				๒๕๖๑	๒๕๖๒	๒๕๖๓	๒๕๖๔	๒๕๖๕			
๒	โครงการก่อสร้างถนนคอนกรีตเสริมเหล็ก สายหาดนิยม - หาดนายอำเภอ หมู่ที่ ๒ ตำบลตะกรบ อำเภอไชยา จังหวัดสุราษฎร์ธานี	เพื่อให้ประชาชนมีเส้นทางในการคมนาคมสะดวกขึ้น	โดยทำการยกระดับดินลูกรังกว้าง ๕.๐๐ เมตร ระยะทางยาว ๖๑๕.๐๐ เมตร หนา ๐.๓๐ เมตร พร้อมก่อสร้างถนนคอนกรีตเสริมเหล็กขนาดผิวจราจร กว้าง ๔.๐๐ เมตร ระยะทางยาว ๖๑๕.๐๐ เมตร คอนกรีตหนา ๐.๑๕ เมตร และไหล่ทางดินลูกรังข้างละ ๐.๕๐ เมตร พร้อมป้ายประชาสัมพันธ์โครงการจำนวน ๑ ป้าย	-	-	๒,๕๑๙,๐๐๐	-	-	ถนนคอนกรีตเสริมเหล็ก จำนวน ๑ เส้น	ประชาชนมีเส้นทางคมนาคมที่สะดวกรวดเร็วในการสัญจรไปมา	กองช่าง

รายละเอียดโครงการพัฒนา
แผนพัฒนาท้องถิ่น (พ.ศ.๒๕๖๑ - ๒๕๖๕)
สำหรับ โครงการที่เกี่วข้องกับขององค์กรปกครองส่วนท้องถิ่น
องค์การบริหารส่วนตำบลตะกรบ อำเภอไชยา จังหวัดสุราษฎร์ธานี

แบบ ผ.๐๒/๑

ก. ยุทธศาสตร์จังหวัดที่ ๓ การเชื่อมโยงทางคมนาคมและศูนย์โลจิสติกส์ (Logistics Hub) ภาคใต้ตอนบน

ข. ยุทธศาสตร์การพัฒนาขององค์กรปกครองส่วนท้องถิ่นในเขตจังหวัดที่ ๓ พัฒนาโครงสร้างพื้นฐาน

๑. ยุทธศาสตร์การพัฒนาด้านสังคม/คุณภาพชีวิตและการให้บริการ

๑.๕ แผนงานเคหะและชุมชน

ที่	โครงการ	วัตถุประสงค์	เป้าหมาย (ผลผลิตของโครงการ)	งบประมาณ					ตัวชี้วัด (KPI)	ผลที่คาดว่าจะได้รับ	หน่วยงาน รับผิดชอบ หลัก
				๒๕๖๑	๒๕๖๒	๒๕๖๓	๒๕๖๔	๒๕๖๕			
๓	โครงการปรับปรุงระบบ ประปาหมู่บ้าน (ซ่อมแซม ต่อเติมปรับปรุงขยายเขต ประปา หมู่ที่ ๕ ตำบลตะกรบ อำเภอไชยา จังหวัดสุราษฎร์ธานี	เพื่อให้ประชาชน ได้มีน้ำใช้อุปโภค บริโภคอย่างทั่วถึง	โดยทำการเปลี่ยนท่อเมน จากเดิมเป็นท่อ PVC ขนาด Ø ๒ นิ้ว ชั้นคุณภาพ ๘.๕ เป็นท่อเมน PVC ขนาด Ø ๔ นิ้ว ชั้นคุณภาพ ๑๓.๕ เป็นระยะทาง ๑,๕๐๐ เมตร พร้อมป้าย ประชาสัมพันธ์โครงการ จำนวน ๑ ป้าย	-	-	๕,๒๗๐,๐๐๐	-	-	ระยะทาง ขยายเขต แล้วเสร็จ	ประชาชนมี น้ำสะอาด อย่างเพียงพอ และทั่วถึง	กองช่าง
รวม	๓ โครงการ	-	-	-	-	๑๗,๐๐๗,๐๐๐	-	-	-	-	-

บัญชีครุภัณฑ์

แผนพัฒนาท้องถิ่น (พ.ศ. ๒๕๖๑ - ๒๕๖๕)

องค์การบริหารส่วนตำบลตะกรบ อำเภอไชยา จังหวัดสุราษฎร์ธานี

แบบ ผ. ๐๓

ที่	แผนงาน	หมวด	ประเภท	เป้าหมาย (ผลผลิตของครุภัณฑ์)	งบประมาณ					หน่วยงาน ที่รับผิดชอบ หลัก
					๒๕๖๑	๒๕๖๒	๒๕๖๓	๒๕๖๔	๒๕๖๕	
๑	แผนงานบริหารงาน ทั่วไป	ครุภัณฑ์	ครุภัณฑ์สำนักงาน	ตู้เหล็กเก็บแฟ้มเอกสาร ๔ ลินชัก จำนวน ๒ ตู้ คุณลักษณะพื้นฐาน - ตามบัญชีมาตรฐานครุภัณฑ์ กองมาตรฐาน งบประมาณ ๑ สำนักงานงบประมาณ	-	-	๘,๐๐๐	๘,๐๐๐	-	สำนักปลัด
๒	แผนงานบริหารงาน ทั่วไป	ครุภัณฑ์	ครุภัณฑ์สำนักงาน	ตู้เหล็กเก็บเอกสาร ๒ บาน เปิดกระจก คุณลักษณะพื้นฐาน (ตามท้องตลาด โดยมี รายละเอียดดังนี้ (ปี ๖๓ : จำนวน ๑ ตู้) (ปี ๖๔ : จำนวน ๑ ตู้) (ปี ๖๕ : จำนวน ๑ ตู้)	-	-	๖,๕๐๐	๖,๕๐๐	๖,๕๐๐	สำนักปลัด
๓	แผนงานการศึกษา	ครุภัณฑ์	ครุภัณฑ์สำนักงาน	ตู้เหล็กเก็บเอกสาร ๒ บาน เปิดกระจก คุณลักษณะพื้นฐาน (ตามท้องตลาด โดยมี รายละเอียดดังนี้ (ปี ๖๓ : จำนวน ๑ ตู้) (ปี ๖๔ : จำนวน ๑ ตู้) (ปี ๖๕ : จำนวน ๑ ตู้)	-	-	๖,๕๐๐	๖,๕๐๐	๖,๕๐๐	สำนักปลัด
๔	แผนงานบริหารงาน ทั่วไป	ครุภัณฑ์	ครุภัณฑ์ คอมพิวเตอร์	เครื่องคอมพิวเตอร์ สำหรับงานสำนักงาน (จอขนาดไม่น้อยกว่า ๑๘.๕ นิ้ว) จำนวน ๒ เครื่อง คุณลักษณะพื้นฐาน - ตามประกาศเกณฑ์ราคากลางและ คุณลักษณะพื้นฐานครุภัณฑ์คอมพิวเตอร์ของ กระทรวงเทคโนโลยีสารสนเทศและการ สื่อสาร	-	-	-	๑๗,๐๐๐	๑๗,๐๐๐	สำนักปลัด

บัญชีครุภัณฑ์

แผนพัฒนาท้องถิ่น (พ.ศ. ๒๕๖๑ - ๒๕๖๕)

แบบ ผ. ๐๓

องค์การบริหารส่วนตำบลตะกรบ อำเภอไชยา จังหวัดสุราษฎร์ธานี

ที่	แผนงาน	หมวด	ประเภท	เป้าหมาย (ผลผลิตของครุภัณฑ์)	งบประมาณ					หน่วยงาน ที่รับผิดชอบ หลัก
					๒๕๖๑	๒๕๖๒	๒๕๖๓	๒๕๖๔	๒๕๖๕	
๕	แผนงานบริหารงาน ทั่วไป	ครุภัณฑ์	ครุภัณฑ์สำนักงาน	โต๊ะขาวเนกประสงค์ คุณลักษณะพื้นฐาน (ตามท้องตลาด ๑) หน้าโต๊ะผิวเคลือบโพลีเอทิลีน ๒) หน้าโต๊ะทำจากไม้อัด ๓) ปิดขอบหน้าโต๊ะด้วยแผ่นความร้อนหนา ๑ มม. ๔) มีเหล็กคานรับน้ำหนักหน้าโต๊ะ ๕) ขาโต๊ะชุบโครเมียม ๖) ขาโต๊ะพับได้และมีปุ่มปรับระดับ ๗) ขนาด X X เซนติเมตร (กว้าง X ยาว X สูง) (ปี ๖๑-๖๒ : จำนวน ๕ ตัว) (ปี ๖๔ : จำนวน ๕ ตัว)	-	-	๘,๐๐๐	๘,๐๐๐	-	สำนักปลัด
๖	แผนงานการศึกษา	ครุภัณฑ์	ครุภัณฑ์ คอมพิวเตอร์	เครื่องคอมพิวเตอร์ สำหรับงานสำนักงาน (จอขนาดไม่น้อยกว่า ๑๘.๕ นิ้ว) จำนวน ๑ เครื่อง คุณลักษณะพื้นฐาน - ตามประกาศเกณฑ์ราคากลางและ คุณลักษณะพื้นฐานครุภัณฑ์คอมพิวเตอร์ของ กระทรวงเทคโนโลยีสารสนเทศและการ สื่อสาร	-	-	๖,๕๐๐	๖,๕๐๐	๖,๕๐๐	สำนักปลัด

บัญชีครุภัณฑ์

แผนพัฒนาท้องถิ่น (พ.ศ. ๒๕๖๑ - ๒๕๖๕)

องค์การบริหารส่วนตำบลตะกรบ อำเภอไชยา จังหวัดสุราษฎร์ธานี

แบบ ผ. ๐๓

ที่	แผนงาน	หมวด	ประเภท	เป้าหมาย (ผลผลิตของครุภัณฑ์)	งบประมาณ					หน่วยงาน ที่รับผิดชอบ หลัก
					๒๕๖๑	๒๕๖๒	๒๕๖๓	๒๕๖๔	๒๕๖๕	
๗	แผนงานบริหารงาน ทั่วไป	ครุภัณฑ์	ครุภัณฑ์สำนักงาน	เครื่องดูดฝุ่น จำนวน ๑ เครื่อง คุณลักษณะพื้นฐาน (ตามท้องตลาด) ๑) สามารถดูดฝุ่น หรือสามารถดูดฝุ่นและน้ำ ๒) เป็นราคาพร้อมอุปกรณ์	-	-	-	-	๑๓,๐๐๐	สำนักปลัด
๘	แผนงานบริหารงาน ทั่วไป	ครุภัณฑ์	ครุภัณฑ์สำนักงาน	ตู้เหล็กเก็บเอกสาร ๒ บาน เปิดกระจก คุณลักษณะพื้นฐาน (ตามท้องตลาด) โดยมีรายละเอียดดังนี้ (ปี ๖๓ : จำนวน ๑ ตู้) (ปี ๖๔ : จำนวน ๑ ตู้) (ปี ๖๕ : จำนวน ๑ ตู้)	-	-	๖,๕๐๐	๖,๕๐๐	๖,๕๐๐	กองคลัง
๙	แผนงานบริหารงาน ทั่วไป	ครุภัณฑ์	ครุภัณฑ์สำนักงาน	โต๊ะหมู่บูชา ๑ ชุด คุณลักษณะพื้นฐาน - ตามบัญชีมาตรฐานครุภัณฑ์ กองมาตรฐาน งบประมาณ ๑ สำนักงบประมาณ	-	-	-	๘,๕๐๐	-	สำนักปลัด
๑๐	แผนงานบริหารงาน ทั่วไป	ครุภัณฑ์	ครุภัณฑ์งานบ้าน งานครัว	เครื่องตัดหญ้า แบบข้อแข็ง จำนวน ๒ เครื่อง คุณลักษณะพื้นฐาน - ตามบัญชีมาตรฐานครุภัณฑ์ กองมาตรฐาน งบประมาณ ๑ สำนักงบประมาณ	-	-	-	๘,๕๐๐	๘,๕๐๐	สำนักปลัด

บัญชีครุภัณฑ์

แผนพัฒนาท้องถิ่น (พ.ศ. ๒๕๖๑ - ๒๕๖๕)

แบบ ผ. ๐๓

องค์การบริหารส่วนตำบลตะกรบ อำเภอไชยา จังหวัดสุราษฎร์ธานี

ที่	แผนงาน	หมวด	ประเภท	เป้าหมาย (ผลผลิตของครุภัณฑ์)	งบประมาณ					หน่วยงาน ที่รับผิดชอบ หลัก
					๒๕๖๑	๒๕๖๒	๒๕๖๓	๒๕๖๔	๒๕๖๕	
๑๑	แผนงานบริหารงาน ทั่วไป	ครุภัณฑ์	ครุภัณฑ์งานบ้าน งานครัว	เครื่องตัดหญ้า แบบข้อแข็ง จำนวน ๑ เครื่อง มีคุณลักษณะดังนี้ ๑) เป็นเครื่องตัดหญ้าแบบสะพาย ๒) เครื่องยนต์ขนาดไม่น้อยกว่า ๑.๔ แรงม้า ๓) ปริมาตรกระบอกสูบไม่น้อยกว่า ๓๐ ซีซี ๔) พร้อมใบมีด	-	๙,๕๐๐	-	-	-	สำนักปลัด
๑๒	แผนงานบริหารงาน ทั่วไป	ครุภัณฑ์	ครุภัณฑ์ยานพาหนะ และขนส่ง	รถยนต์ ขนาด ๑ ตัน ขับเคลื่อน ๒ ล้อ	๙๐๐,๐๐๐	-	-	-	-	สำนักปลัด
๑๓	แผนงานสาธารณสุข	ครุภัณฑ์	ครุภัณฑ์การเกษตร	เครื่องพ่นหมอกควัน จำนวน ๓ เครื่อง คุณลักษณะพื้นฐาน - ตามบัญชีมาตรฐานครุภัณฑ์ กองมาตรฐาน งบประมาณ ๑ สำนักงบประมาณ	-	-	๕๙,๐๐๐	๕๙,๐๐๐	๕๙,๐๐๐	สำนักปลัด
๑๔	แผนงานบริหารงาน ทั่วไป	ครุภัณฑ์	ครุภัณฑ์สำนักงาน	ตู้ไฟเดียม/แท่นบรรยาย/แท่นประกาศ จำนวน ๑ ชุด คุณลักษณะพื้นฐาน (ตามท้องตลาด) - สามารถเคลื่อนย้ายง่าย - ขนาด ๖๐x๖๓x๑๑๓ ซม.	-	-	-	-	๗,๐๐๐	สำนักปลัด
๑๕	แผนงานการศึกษา	ครุภัณฑ์	ครุภัณฑ์ไฟฟ้าและ วิทยุ	เครื่องขยายเสียง แบบลากจูง จำนวน ๑ เครื่อง โดยมีรายละเอียดดังนี้ ๑) ขนาดลำโพงไม่น้อยกว่า ๑๕ นิ้ว ๒) กำลังขับไม่น้อยกว่า ๒๕๐ วัตต์ ๓) ไมค์ลอย ๒ ตัว ๔) มี USB/SD เล่น MP๓/FM พร้อมรีโมท คอนโทรล ๕) สามารถบันทึกเสียงได้ ๖) มีล้อลากพร้อมมือจับง่ายในการเคลื่อนย้าย	-	๘,๐๐๐	-	-	-	สำนักปลัด

บัญชีครุภัณฑ์

แผนพัฒนาท้องถิ่น (พ.ศ. ๒๕๖๑ - ๒๕๖๕)

แบบ ผ. ๐๓

องค์การบริหารส่วนตำบลตะกอบ อำเภอไชยา จังหวัดสุราษฎร์ธานี

ที่	แผนงาน	หมวด	ประเภท	เป้าหมาย (ผลผลิตของครุภัณฑ์)	งบประมาณ					หน่วยงาน ที่รับผิดชอบ หลัก
					๒๕๖๑	๒๕๖๒	๒๕๖๓	๒๕๖๔	๒๕๖๕	
๑๖	แผนงานการศึกษา	ครุภัณฑ์	ครุภัณฑ์การศึกษา	เครื่องเล่นสนาม จำนวน ๑ ชุด คุณลักษณะพื้นฐาน (ตามท้องตลาด)	-	-	-	๒๐,๐๐๐	-	สำนักปลัด
๑๗	แผนงานบริหารงาน ทั่วไป	ครุภัณฑ์	ครุภัณฑ์โฆษณาและ เผยแพร่	กล้องถ่ายภาพดิจิตอล ความละเอียดไม่น้อยกว่า ๒๐.๙ ล้านพิกเซล พร้อมเลนส์ คุณลักษณะพื้นฐาน (ตามท้องตลาด)	-	-	-	๕๐,๐๐๐	-	สำนักปลัด
๑๘	แผนงานรักษาความสงบ ภายใน	ครุภัณฑ์	ครุภัณฑ์ไฟฟ้าและ วิทยุ	วิทยุสื่อสาร(VR)	-	๒๕,๐๐๐	-	-	-	สำนักปลัด
๑๙	แผนงานบริหารงาน ทั่วไป	ครุภัณฑ์	ครุภัณฑ์การเกษตร	เครื่องสูบน้ำบาดาล (ซัมเมอร์ส) จำนวน ๑ เครื่อง - ขนาด ๑.๕ แรงม้า	-	-	-	๑๗,๐๐๐	-	สำนักปลัด
๒๐	แผนงานบริหารงาน ทั่วไป	ครุภัณฑ์	ครุภัณฑ์การเกษตร	เครื่องสูบน้ำบาดาล (ซัมเมอร์ส) จำนวน ๑ เครื่อง - ขนาด ๒ แรงม้า	-	-	-	-	๒๕,๐๐๐	สำนักปลัด
๒๑	แผนงานบริหารงานทั่วไป	ครุภัณฑ์	ครุภัณฑ์งานบ้าน งานครัว	เครื่องตัดแต่งพุ่มไม้ จำนวน ๑ เครื่อง มีคุณลักษณะดังนี้ ขนาด ๒๒ นิ้ว ๑) เป็นเครื่องตัดแต่งพุ่มไม้ชนิดใช้เครื่องยนต์ แบบมือถือ ๒) ใช้เครื่องยนต์เบนซิน ๑ สูบ ๒ จังหวะ ๓) ความจุกระบอกสูบขนาดไม่น้อยกว่า ๒๑ ซีซี ๔) เครื่องยนต์ขนาดไม่น้อยกว่า ๐.๘ แรงม้า ๕) ใบมีดตัดขนาดไม่น้อยกว่า ๒๒ นิ้ว ๖) ใบมีดตัดสามารถใช้ได้ ๒ ด้าน	-	๑๐,๒๐๐	-	-	-	สำนักปลัด

บัญชีครุภัณฑ์

แผนพัฒนาท้องถิ่น (พ.ศ. ๒๕๖๑ - ๒๕๖๕)

แบบ ผ. ๐๓

องค์การบริหารส่วนตำบลตะกรบ อำเภอไชยา จังหวัดสุราษฎร์ธานี

ที่	แผนงาน	หมวด	ประเภท	เป้าหมาย (ผลผลิตของครุภัณฑ์)	งบประมาณ					หน่วยงาน ที่รับผิดชอบ หลัก
					๒๕๖๑	๒๕๖๒	๒๕๖๓	๒๕๖๔	๒๕๖๕	
๒๒	แผนงานบริหารงาน ทั่วไป	ครุภัณฑ์	ครุภัณฑ์ คอมพิวเตอร์	เครื่องคอมพิวเตอร์ สำหรับงานสำนักงาน (จอ ขนาดไม่น้อยกว่า ๑๙ นิ้ว) จำนวน ๒ เครื่องละ ๑๖,๐๐๐ บาท โดยมีคุณลักษณะพื้นฐาน - ตามประกาศเกณฑ์ราคากลางและคุณลักษณะ พื้นฐานครุภัณฑ์คอมพิวเตอร์ของกระทรวง ดิจิทัลเพื่อเศรษฐกิจและสังคม	-	๓๒,๐๐๐	-	-	-	กองคลัง
๒๓	แผนงานบริหารงาน ทั่วไป	ครุภัณฑ์	ครุภัณฑ์สำนักงาน	เครื่องสแกนลายนิ้วมือ ชนิดบันทึกเวลาเข้าออก งาน	-	-	-	๙,๕๐๐	๙,๕๐๐	สำนักปลัด
๒๔	แผนงานบริหารงาน ทั่วไป	ครุภัณฑ์	ครุภัณฑ์สำนักงาน	ตู้เหล็กแบบ ๒ บาน จำนวน ๒ ตู้ๆ ละ ๕,๕๐๐ บาท - ตามบัญชีราคามาตรฐานครุภัณฑ์ กอง มาตรฐานงบประมาณ ๑ สำนักงานประมาณ	-	๑๑,๐๐๐	๑๑,๐๐๐	๑๑,๐๐๐	๑๑,๐๐๐	กองคลัง
๒๕	แผนงานบริหารงาน ทั่วไป	ครุภัณฑ์	ครุภัณฑ์ คอมพิวเตอร์	เครื่องพิมพ์แบบฉีดหมึกพร้อมติดตั้งถังหมึกพิมพ์ (Ink Tank Printer) จำนวน ๑ เครื่อง โดยมี คุณลักษณะพื้นฐาน - ตามประกาศเกณฑ์ราคากลางและคุณลักษณะ พื้นฐานครุภัณฑ์คอมพิวเตอร์ของกระทรวง ดิจิทัลเพื่อเศรษฐกิจและสังคม	-	๔,๓๐๐	-	-	-	กองคลัง
๒๖	แผนงานบริหารงาน ทั่วไป	ครุภัณฑ์	ครุภัณฑ์ คอมพิวเตอร์	เครื่องพิมพ์แบบฉีดหมึกพร้อมติดตั้งถังหมึกพิมพ์ (Ink Tank Printer) จำนวน ๔ เครื่องๆละ ๔,๓๐๐ บาท โดยมีคุณลักษณะพื้นฐาน - ตามประกาศเกณฑ์ราคากลางและคุณลักษณะ พื้นฐานครุภัณฑ์คอมพิวเตอร์ของกระทรวง ดิจิทัลเพื่อเศรษฐกิจและสังคม	-	๘,๖๐๐	๘,๖๐๐	-	-	สำนักปลัด

บัญชีครุภัณฑ์

แผนพัฒนาท้องถิ่น (พ.ศ. ๒๕๖๑ - ๒๕๖๕)

องค์การบริหารส่วนตำบลตะกรบ อำเภอไชยา จังหวัดสุราษฎร์ธานี

แบบ ผ. ๐๓

ที่	แผนงาน	หมวด	ประเภท	เป้าหมาย (ผลผลิตของครุภัณฑ์)	งบประมาณ					หน่วยงาน ที่รับผิดชอบ หลัก
					๒๕๖๑	๒๕๖๒	๒๕๖๓	๒๕๖๔	๒๕๖๕	
๒๗	แผนงานบริหารงาน ทั่วไป	ครุภัณฑ์	ครุภัณฑ์สำนักงาน	เครื่องปรับอากาศแบบแยกส่วน ชนิดแขวน (มีระบบฟอกอากาศ) ขนาด ๓๖,๐๐๐ บีทียู จำนวน ๑ เครื่อง โดยมีคุณลักษณะเฉพาะสังเขป - ตามบัญชีราคามาตรฐานครุภัณฑ์ กองมาตรฐานงบประมาณ ๑ สำนักงานประมาณ	-	-	๔๗,๐๐๐	-	-	กองคลัง
๒๘	แผนงานบริหารงาน ทั่วไป	ครุภัณฑ์	ครุภัณฑ์คอมพิวเตอร์	เครื่องคอมพิวเตอร์ สำหรับงานสำนักงาน (จอขนาดไม่น้อยกว่า ๑๙ นิ้ว) จำนวน ๑ เครื่อง โดยมีคุณลักษณะพื้นฐาน - ตามประกาศเกณฑ์ราคากลางและคุณลักษณะพื้นฐานครุภัณฑ์คอมพิวเตอร์ของกระทรวงดิจิทัลเพื่อเศรษฐกิจและสังคม	-	๑๖,๐๐๐	-	-	-	สำนักปลัด
๒๙	แผนงานบริหารงาน ทั่วไป	ครุภัณฑ์	ครุภัณฑ์คอมพิวเตอร์	เครื่องสำรองไฟฟ้า ขนาด ๘๐๐kVA จำนวน ๒ เครื่องๆ ละ ๒,๕๐๐ บาท โดยมีคุณลักษณะพื้นฐาน - ตามประกาศเกณฑ์ราคากลางและคุณลักษณะพื้นฐานครุภัณฑ์คอมพิวเตอร์ของกระทรวงดิจิทัลเพื่อเศรษฐกิจและสังคม	-	๕,๐๐๐	-	-	-	กองคลัง
๓๐	แผนงานบริหารงาน ทั่วไป	ครุภัณฑ์	ครุภัณฑ์คอมพิวเตอร์	เครื่องสำรองไฟฟ้า ขนาด ๘๐๐kVA จำนวน ๒ เครื่องๆ ละ ๒,๕๐๐ บาท โดยมีคุณลักษณะพื้นฐาน - ตามประกาศเกณฑ์ราคากลางและคุณลักษณะพื้นฐานครุภัณฑ์คอมพิวเตอร์ของกระทรวงดิจิทัลเพื่อเศรษฐกิจและสังคม	-	-	-	๕,๐๐๐	-	สำนักปลัด

บัญชีครุภัณฑ์

แผนพัฒนาท้องถิ่น (พ.ศ. ๒๕๖๑ - ๒๕๖๕)

องค์การบริหารส่วนตำบลตะกรบ อำเภอไชยา จังหวัดสุราษฎร์ธานี

แบบ ผ. ๐๓

ที่	แผนงาน	หมวด	ประเภท	เป้าหมาย (ผลผลิตของครุภัณฑ์)	งบประมาณ					หน่วยงาน ที่รับผิดชอบ หลัก
					๒๕๖๑	๒๕๖๒	๒๕๖๓	๒๕๖๔	๒๕๖๕	
๓๑	แผนงานเคหะและชุมชน	ครุภัณฑ์	ครุภัณฑ์ คอมพิวเตอร์	เครื่องคอมพิวเตอร์ สำหรับงานสำนักงาน (จอ ขนาดไม่น้อยกว่า ๑๙ นิ้ว) จำนวน ๒ เครื่อง โดยมีคุณลักษณะพื้นฐาน - ตามประกาศเกณฑ์ราคากลางและคุณลักษณะ พื้นฐานครุภัณฑ์คอมพิวเตอร์ของกระทรวง ดิจิทัลเพื่อเศรษฐกิจและสังคม	-	-	๑๗,๐๐๐	๑๗,๐๐๐	-	กองช่าง
๓๒	แผนงานบริหารงาน ทั่วไป	ครุภัณฑ์	ครุภัณฑ์ คอมพิวเตอร์	เครื่องสำรองไฟฟ้า ขนาด ๘๐๐kVA จำนวน ๒ เครื่องๆ ละ ๒,๕๐๐ บาท โดยมีคุณลักษณะพื้นฐาน - ตามประกาศเกณฑ์ราคากลางและคุณลักษณะ พื้นฐานครุภัณฑ์คอมพิวเตอร์ของกระทรวง ดิจิทัลเพื่อเศรษฐกิจและสังคม	-	-	-	๕,๐๐๐	-	กองช่าง
๓๓	แผนงานบริหารงาน ทั่วไป	ครุภัณฑ์	ครุภัณฑ์ คอมพิวเตอร์	เครื่องพิมพ์แบบฉีดหมึกพร้อมติดตั้งถังหมึกพิมพ์ (Ink Tank Printer) จำนวน ๑ เครื่อง โดยมี คุณลักษณะพื้นฐาน - ตามประกาศเกณฑ์ราคากลางและคุณลักษณะ พื้นฐานครุภัณฑ์คอมพิวเตอร์ของกระทรวง ดิจิทัลเพื่อเศรษฐกิจและสังคม	-	-	-	๔,๓๐๐	-	กองช่าง
๓๔	แผนงานเคหะและชุมชน	งบลงทุน	ค่าที่ดินและ สิ่งก่อสร้าง	เครื่องสูบน้ำบาดาล (ซัมเมอร์ส) จำนวน ๑ เครื่อง - ขนาด ๑.๕ แรงม้า สำหรับใช้ในโครงการก่อสร้างระบบประปา หมู่บ้าน บริเวณถนนสายเครดิตยูเนียน หมู่ที่ ๒ ตำบลตะกรบ อำเภอไชยา จังหวัดสุราษฎร์ธานี	-	-	๑๗,๐๐๐	-	-	กองช่าง

บัญชีครุภัณฑ์

แผนพัฒนาท้องถิ่น (พ.ศ. ๒๕๖๑ - ๒๕๖๕)

องค์การบริหารส่วนตำบลตะกรบ อำเภอไชยา จังหวัดสุราษฎร์ธานี

แบบ ผ. ๐๓

ที่	แผนงาน	หมวด	ประเภท	เป้าหมาย (ผลผลิตของครุภัณฑ์)	งบประมาณ					หน่วยงาน ที่รับผิดชอบ หลัก
					๒๕๖๑	๒๕๖๒	๒๕๖๓	๒๕๖๔	๒๕๖๕	
๓๕	แผนงานการศาสนา วัฒนธรรมและ นันทนาการ	ค่าใช้สอย	รายจ่ายเกี่ยวเนื่อง กับการปฏิบัติ ราชการที่ไม่เข้า ลักษณะรายจ่าย หมวดอื่นๆ	ป้ายประชาสัมพันธ์แหล่งท่องเที่ยว จำนวน ทั้งหมด ๑๑ ป้าย คุณลักษณะพื้นฐาน (ตามท้องตลาด) สำหรับใช้ในโครงการจัดทำเอกสารและป้าย ประชาสัมพันธ์แหล่งท่องเที่ยว	-	๒๐,๐๐๐	๒๐,๐๐๐	๒๐,๐๐๐	๒๐,๐๐๐	สำนักปลัด
๓๖	แผนงานบริหารงาน ทั่วไป	ครุภัณฑ์	ครุภัณฑ์สำนักงาน	ชุดไมโครโฟน แบบไร้สาย เป็นไมค์แบบคู่ จำนวน ๑ ชุด จัดหาโดยสืบราคาจากท้องตลาด	-	-	๕,๐๐๐	-	-	สำนักปลัด
๓๗	แผนงานบริหารงาน ทั่วไป	ครุภัณฑ์	ครุภัณฑ์สำนักงาน	เก้าอี้ทำงาน จำนวน ๑๕ ตัวๆละ ๓,๐๐๐.- บาท โดยมีคุณลักษณะเฉพาะสิ่งขบดังนี้ ๑) เก้าอี้บุฟองน้ำ หุ้มหนังสังเคราะห์ ๒) มีพนักผิงหลัง ๓) ปรับระดับความสูงของเก้าอี้ได้ ๔) มีที่พักแขนทั้งสองข้าง จัดหาโดยสืบราคาจากท้องตลาด	-	-	๓๐,๐๐๐	๑๖,๐๐๐	-	สำนักปลัด
๓๘	แผนงานบริหารงาน ทั่วไป	ครุภัณฑ์	ครุภัณฑ์ไฟฟ้าและ วิทยุ	เครื่องควบคุมชุดไมค์ประชุม จำนวน ๑ เครื่อง โดยมีคุณลักษณะเฉพาะสิ่งขบดังนี้ ๑) เหมาะสำหรับห้องประชุมขนาดเล็ก ๒) มีวอลุ่มควบคุมระดับความดังของเสียง ประชุม ๓) มีระบบการทำงานเป็นแบบดิจิตอล จัดหาโดยสืบราคาจากท้องตลาด	-	๑๕,๐๐๐	-	-	-	สำนักปลัด

บัญชีครุภัณฑ์

แผนพัฒนาท้องถิ่น (พ.ศ. ๒๕๖๑ - ๒๕๖๕)

องค์การบริหารส่วนตำบลตะกรบ อำเภอไชยา จังหวัดสุราษฎร์ธานี

แบบ ผ. ๐๓

ที่	แผนงาน	หมวด	ประเภท	เป้าหมาย (ผลผลิตของครุภัณฑ์)	งบประมาณ					หน่วยงาน ที่รับผิดชอบ หลัก
					๒๕๖๑	๒๕๖๒	๒๕๖๓	๒๕๖๔	๒๕๖๕	
๓๙	แผนงานบริหารงาน ทั่วไป	ครุภัณฑ์	ครุภัณฑ์ คอมพิวเตอร์	อุปกรณ์อ่านบัตรแบบอเนกประสงค์ (Smart Card Reader) จำนวน ๒ เครื่องๆ ราคา ๓๕๐ บาท โดยมีคุณลักษณะพื้นฐาน - ตามประกาศเกณฑ์ราคากลางและคุณลักษณะ พื้นฐานครุภัณฑ์คอมพิวเตอร์ของกระทรวง ดิจิทัลเพื่อเศรษฐกิจและสังคม	-	๓๕๐	๓๕๐	-	-	สำนักปลัด
๔๐	แผนงานบริหารงาน ทั่วไป	ครุภัณฑ์	ครุภัณฑ์สำนักงาน	เครื่องปรับอากาศแบบติดผนัง ขนาด ๑๒,๐๐๐ บีทียู จำนวน ๑ เครื่อง สำหรับใช้ในห้องทำงาน งานแผนที่ภาษีและทะเบียนทรัพย์สิน โครงการ จัดทำแผนที่ภาษีและทะเบียนทรัพย์สิน โดยมีคุณลักษณะเฉพาะสังเขป - ตามบัญชีราคามาตรฐานครุภัณฑ์ กอง มาตรฐานงบประมาณ ๑ สำนักงบประมาณ	-	-	๑๓,๐๐๐	-	-	กองคลัง
๔๑	แผนงานบริหารงาน ทั่วไป	ค่าใช้จ่าย	รายจ่ายเกี่ยวเนื่อง กับการปฏิบัติ ราชการที่ไม่เข้า ลักษณะรายจ่าย หมวดอื่นๆ	ซุ้มเฉลิมพระเกียรติสมเด็จพระเจ้าอยู่หัว รัชกาลที่ ๑๐ จำนวน ๑ ซุ้ม บริเวณด้านหน้าถนนขาด โดยใช้รูปแบบ ของสำนักสถาปัตยกรรมกรมโยธาธิการ และผังเมือง	-	๕๐,๐๐๐	-	-	-	สำนักปลัด
รวม					๙๐๐,๐๐๐	๒๑๕,๓๐๐	๒๓๗,๓๐๐	๓๑๐,๘๐๐	๑๙๗,๐๐๐	

ส่วนที่ ๔

การติดตามและประเมินผล

แนวทางการพิจารณาการติดตามและประเมินผลแผนพัฒนาท้องถิ่นตามระเบียบกระทรวงมหาดไทยว่าด้วยการจัดทำแผนพัฒนาขององค์กรปกครองส่วนท้องถิ่น พ.ศ. ๒๕๔๘ และแก้ไขเพิ่มเติม (ฉบับที่ ๓) พ.ศ. ๒๕๖๑ ซึ่งคณะกรรมการติดตามและประเมินผลแผนพัฒนาขององค์การบริหารส่วนตำบลตระกอบมีอำนาจหน้าที่ในการรายงานผลและเสนอความเห็นซึ่งได้จากการติดตามและประเมินผลแผนพัฒนาต่อผู้บริหารท้องถิ่น เพื่อให้ผู้บริหารท้องถิ่นเสนอต่อสภาท้องถิ่นและคณะกรรมการพัฒนาขององค์การบริหารส่วนตำบลตระกอบโดยอย่างน้อยปีละหนึ่งครั้งภายในเดือนธันวาคมของทุกปี

ดังนั้น องค์กรปกครองส่วนท้องถิ่น จึงต้องกำหนดยุทธศาสตร์การพัฒนาขององค์กรปกครองส่วนท้องถิ่นให้สอดคล้องยุทธศาสตร์การพัฒนาขององค์กรปกครองส่วนท้องถิ่นในเขตจังหวัด เพื่อนำไปสู่การบูรณาการร่วมกันให้เกิดความสอดคล้องกับแผนพัฒนาจังหวัด สามารถเชื่อมโยงไปสู่แผนพัฒนากลุ่มจังหวัด แผนพัฒนาภาค แผนพัฒนาเศรษฐกิจและสังคมแห่งชาติ ฉบับที่ ๑๒ แผนยุทธศาสตร์ชาติ ๒๐ ปี ไทยแลนด์ ๔.๐ และในการจัดทำแผนพัฒนาท้องถิ่น (พ.ศ. ๒๕๖๑ - ๒๕๖๕) จะต้องมีการติดตามและติดตามและประเมินผลยุทธศาสตร์เพื่อความสอดคล้องแผนพัฒนาท้องถิ่นขององค์กรปกครองส่วนท้องถิ่น ตามระเบียบกระทรวงมหาดไทย ว่าด้วยการจัดทำแผนขององค์กรปกครองส่วนท้องถิ่น พ.ศ. ๒๕๔๘ และที่แก้ไขเพิ่มเติมถึง (ฉบับที่ ๓) พ.ศ. ๒๕๖๑ โดยคณะกรรมการติดตามและประเมินผลแผนพัฒนาท้องถิ่น จะต้องดำเนินการให้คะแนนตามเกณฑ์ที่กำหนดไว้ ซึ่งเป็นส่วนหนึ่งของการติดตามและประเมินผลแผนพัฒนา โดยดำเนินการให้แล้วเสร็จภายในทศสัปดาห์ นับแต่วันที่ประกาศใช้งบประมาณรายจ่ายรายละเอียดแนวทางการพิจารณาตามหนังสือกระทรวงมหาดไทย ด่วนที่สุด ที่ มท ๐๘๑๐.๓/ว ๒๙๓๑ ลงวันที่ ๑๕ พฤษภาคม ๒๕๖๒ เรื่อง ชักซ้อมแนวทางการทบทวนแผนพัฒนาท้องถิ่น (พ.ศ. ๒๕๖๑ - ๒๕๖๕) ขององค์กรปกครองส่วนท้องถิ่น ดังนี้

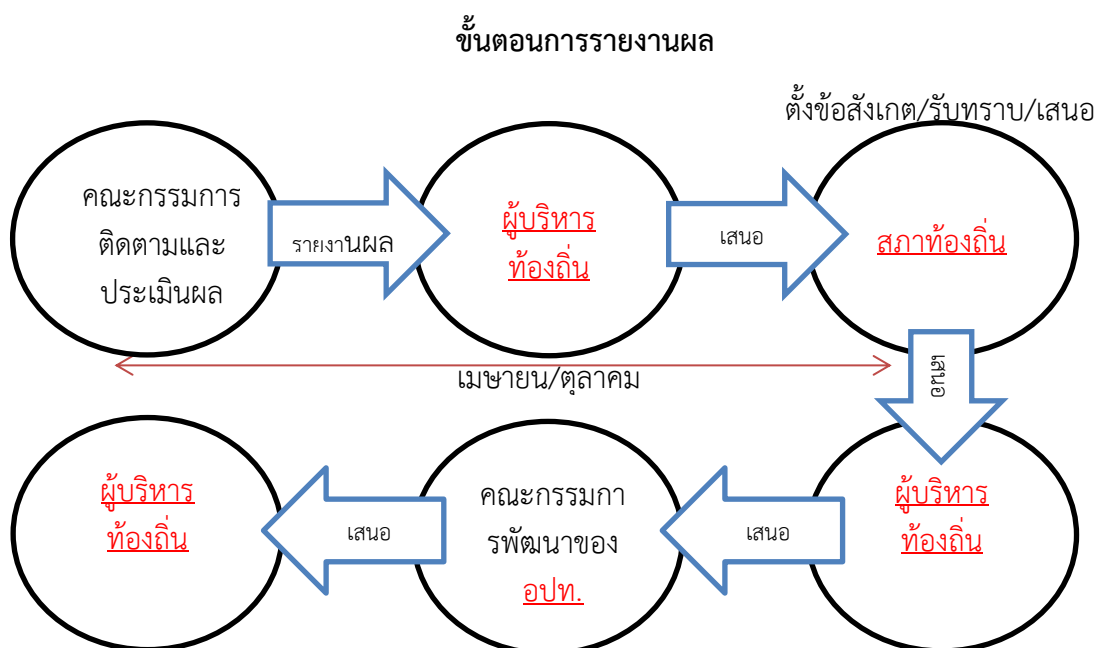

๔.๑ การติดตามและประเมินผลยุทธศาสตร์

ในการจัดทำแผนพัฒนาท้องถิ่นนั้น จะต้องมีการติดตามและประเมินผลแผนพัฒนา โดยจะต้องติดตามและประเมินยุทธศาสตร์ ตามระเบียบกระทรวงมหาดไทยว่าด้วยการจัดทำแผนขององค์กรปกครองส่วนท้องถิ่น พ.ศ. ๒๕๔๘ และแก้ไขเพิ่มเติม (ฉบับที่ ๓) พ.ศ. ๒๕๖๑ หมวด ๖ ข้อ ๒๙ ในการประเมินแผนนั้นจะต้อง ดำเนินการประเมินคุณภาพของแผนยุทธศาสตร์การพัฒนาตามแนวทางการติดตามและประเมินผลยุทธศาสตร์เพื่อสอดคล้องแผนพัฒนาท้องถิ่นขององค์กรปกครองส่วนท้องถิ่น แจ้างตามหนังสือกระทรวงมหาดไทย ที่ มท ๐๘๑๐.๒/ว ๕๗๙๗ ลงวันที่ ๑๐ ตุลาคม ๒๕๕๙ เรื่อง แนวทางและหลักเกณฑ์การติดตามและประสานแผนพัฒนาท้องถิ่นสี่ปี (พ.ศ. ๒๕๖๑ – ๒๕๖๔) ขององค์กรปกครองส่วนท้องถิ่น ตามระเบียบกระทรวงมหาดไทย ว่าด้วยการจัดทำแผนขององค์กรปกครองส่วนท้องถิ่น (ฉบับที่ ๓) พ.ศ. ๒๕๖๑ เป็นแบบที่กำหนดให้คณะกรรมการติดตามและประเมินผลแผนพัฒนาท้องถิ่น ดำเนินการให้คะแนน ตามเกณฑ์ที่กำหนดไว้ ซึ่งเป็นส่วนหนึ่งของการติดตามและประเมินผลแผนพัฒนา โดยดำเนินการให้แล้วเสร็จภายในหกสิบวัน นับแต่วันที่ประกาศใช้ขบประมาณรายจ่าย มีรายละเอียด ดังนี้

แนวทางการพิจารณาการติดตามและประเมินผลยุทธศาสตร์เพื่อความสอดคล้องแผนพัฒนาท้องถิ่น ประกอบด้วย

- ๑.๑ ข้อมูลสภาพทั่วไปและข้อมูลพื้นฐานขององค์กรปกครองส่วนท้องถิ่น ๒๐ คะแนน
- ๑.๒ การวิเคราะห์สถานการณ์และศักยภาพ ๒๐ คะแนน
- ๑.๓ ยุทธศาสตร์ ๖๐ คะแนน ประกอบด้วย

- (๑) ยุทธศาสตร์ขององค์กรปกครองส่วนท้องถิ่น ๑๐ คะแนน
- (๒) ยุทธศาสตร์ขององค์กรปกครองส่วนท้องถิ่นในเขตจังหวัด ๑๐ คะแนน
- (๓) ยุทธศาสตร์จังหวัด ๑๐ คะแนน
- (๔) วิสัยทัศน์ ๕ คะแนน
- (๕) กลยุทธ์ ๕ คะแนน
- (๖) เป้าประสงค์ของแต่ละประเด็นกลยุทธ์ ๕ คะแนน
- (๗) จุดยืนทางยุทธศาสตร์ ๕ คะแนน
- (๘) แผนงาน ๕ คะแนน
- (๙) ความเชื่อมโยงของยุทธศาสตร์ในภาพรวม ๕ คะแนน

คะแนนรวม ๑๐๐ คะแนน เกณฑ์ที่ควรได้เพื่อให้เกิดความสอดคล้องและขับเคลื่อนการ พัฒนาท้องถิ่นขององค์กรปกครองส่วนท้องถิ่น ไม่ควรน้อยกว่าร้อยละ ๘๐ (๘๐ คะแนน)

แนวทางการพิจารณาการติดตามและประเมินผลยุทธศาสตร์ เพื่อความสอดคล้องแผนพัฒนาท้องถิ่นขององค์กรปกครองส่วนท้องถิ่น

ประเด็นการพิจารณา	คะแนน
๑. ข้อมูลสภาพทั่วไปและข้อมูลพื้นฐานขององค์กรปกครองส่วนท้องถิ่น	๒๐
๒. การวิเคราะห์สถานการณ์และศักยภาพ	๒๐
๓. ยุทธศาสตร์ประกอบด้วย	๖๐
๓.๑ ยุทธศาสตร์ขององค์กรปกครองส่วนท้องถิ่น	(๑๐)
๓.๒ ยุทธศาสตร์ขององค์กรปกครองส่วนท้องถิ่นในเขตจังหวัด	(๑๐)
๓.๓ ยุทธศาสตร์จังหวัด	(๑๐)
๓.๔ วิสัยทัศน์	(๕)
๓.๕ กลยุทธ์	(๕)

๓.๖ เป้าประสงค์ของแต่ละประเด็นกลยุทธ์	(๕)
๓.๗ จุดยืนทางยุทธศาสตร์	(๕)
๓.๘ แผนงาน	(๕)
๓.๙ ความเชื่อมโยงของยุทธศาสตร์ในภาพรวม	(๕)
รวมคะแนน	๑๐๐

**แนวทางเบื้องต้นในการให้คะแนนแนวทางการพิจารณาการติดตามและประเมินผลยุทธศาสตร์
เพื่อความสอดคล้องแผนพัฒนาท้องถิ่นขององค์กรปกครองส่วนท้องถิ่น**

ประเด็นการพิจารณา	รายละเอียดหลักเกณฑ์	คะแนนเต็ม	คะแนนที่ได้
๑. ข้อมูลสภาพทั่วไปและข้อมูลพื้นฐานขององค์กรปกครองส่วนท้องถิ่น	ควรประกอบด้วยข้อมูลดังนี้ (๑) ข้อมูลเกี่ยวกับด้านกายภาพ เช่น ที่ตั้งของหมู่บ้าน/ชุมชน/ตำบล ลักษณะภูมิประเทศ ลักษณะภูมิอากาศ ลักษณะของที่ดิน ลักษณะของแหล่งน้ำ ลักษณะของป่าไม้ ฯลฯ ด้านการเมือง/การปกครอง เช่น เขต การปกครองการเลือกตั้ง ฯลฯ	๒๐ (๓)	
	(๒) ข้อมูลเกี่ยวกับด้านการเมือง/การปกครอง เช่น เขตการปกครอง การเลือกตั้ง ฯลฯ ประชากร เช่น ข้อมูลเกี่ยวกับจำนวนประชากร และ ช่วงอายุและจำนวนประชากร ฯลฯ	(๒)	
	(๓) ข้อมูลเกี่ยวกับสภาพทางสังคม เช่น การศึกษา สาธารณสุข อาชญากรรม ยาเสพติด การสังคมสงเคราะห์	(๒)	
	(๔) ข้อมูลเกี่ยวกับระบบบริหารพื้นฐาน เช่น การคมนาคมขนส่ง การ ไฟฟ้า การประปา โทรศัพท์ ฯลฯ	(๒)	
	(๕) ข้อมูลเกี่ยวกับระบบเศรษฐกิจ เช่น การเกษตร การประมง การ ประศูสัตว์ การบริการ การท่องเที่ยว อุตสาหกรรม การพาณิชย์/กลุ่ม อาชีพแรงงาน ฯลฯ	(๒)	
	(๖) ข้อมูลเกี่ยวกับศาสนา ประเพณี วัฒนธรรม เช่น การนับถือศาสนา ประเพณี และงานประจำปี ภูมิปัญญาท้องถิ่น ภาษาถิ่น สินค้าพื้นเมือง และของที่ระลึก ฯลฯ และอื่นๆ	(๒)	
	(๗) ข้อมูลเกี่ยวกับทรัพยากรธรรมชาติ เช่น น้ำ ป่าไม้ ภูเขา คุณภาพ ของทรัพยากรธรรมชาติ ฯลฯ	(๒)	
	(๘) การสำรวจและจัดเก็บข้อมูลเพื่อการจัดทำแผนพัฒนาท้องถิ่นหรือ การใช้ข้อมูล จปฐ.	(๒)	
	(๙) การประชุมประชาคมท้องถิ่น รูปแบบ วิธีการ และการดำเนินการ ประชุมประชาคมท้องถิ่นโดยใช้กระบวนการร่วมคิด ร่วมทำ ร่วม ตัดสินใจ ร่วมตรวจสอบ ร่วมรับประโยชน์ ร่วมแก้ไขปัญหา ปรีกษาหารือ แลกเปลี่ยนเรียนรู้ เพื่อแก้ไขปัญหาสำหรับการพัฒนา ท้องถิ่นตามอำนาจหน้าที่ขององค์กรปกครองส่วนท้องถิ่น	(๓)	

ประเด็น การพิจารณา	รายละเอียดหลักเกณฑ์	คะแนน เต็ม	คะแนน ที่ได้
๒. การวิเคราะห์ สถานการณ์และ ศักยภาพ	ควรประกอบด้วยข้อมูลดังนี้ (๑) การวิเคราะห์ที่ควบคุมความเชื่อมโยง ความสอดคล้องยุทธศาสตร์ จังหวัด ยุทธศาสตร์การพัฒนาขององค์กรปกครองส่วนท้องถิ่นในเขต จังหวัด ยุทธศาสตร์ขององค์กรปกครองส่วนท้องถิ่น นโยบายของ ผู้บริหารท้องถิ่น รวมถึงความเชื่อมโยงแผนยุทธศาสตร์ชาติ ๒๐ ปี แผนพัฒนาเศรษฐกิจและสังคมแห่งชาติ และ Thailand ๔.๐	๒๐ (๕)	
	(๒) การวิเคราะห์การใช้ผังเมืองรวมหรือผังเมืองเฉพาะและการบังคับ ใช้ผลของการบังคับใช้ สภาพการณ์ที่เกิดขึ้นต่อการพัฒนาท้องถิ่น	(๓)	
	(๓) การวิเคราะห์ทางสังคม เช่น ด้านแรงงาน การศึกษา สาธารณสุข ความยากจน อาชญากรรม ปัญหาเสพติด เทคโนโลยี จารีต ประเพณี วัฒนธรรม ภูมิปัญญาท้องถิ่น เป็นต้น	(๓)	
	(๔) การวิเคราะห์ทางเศรษฐกิจ ข้อมูลด้านรายได้ครัวเรือน การส่งเสริม อาชีพ กลุ่มอาชีพ กลุ่มทางสังคม การพัฒนาอาชีพและกลุ่มต่างๆ สภาพทางเศรษฐกิจและความเป็นอยู่ทั่วไป เป็นต้น	(๓)	
	(๕) การวิเคราะห์สิ่งแวดล้อม พื้นที่สีเขียว ธรรมชาติต่างๆ ทาง ภูมิศาสตร์ กระบวนการหรือสิ่งที่เกิดขึ้น การประดิษฐ์ที่มีผลต่อ สิ่งแวดล้อมและการพัฒนา	(๓)	
	(๖) ผลการวิเคราะห์ศักยภาพเพื่อประเมินสถานภาพการพัฒนาใน ปัจจุบันและโอกาสการพัฒนาในอนาคตของท้องถิ่น ด้วยเทคนิค SWOT Analysis ที่อาจส่งผลต่อการดำเนินงานได้แก่ S-Strengit (จุด แข็ง) W-Weakness (จุดอ่อน) O-Opportunity (โอกาส) และT- Therat (อุปสรรค)	(๓)	
๓. ยุทธศาสตร์ ๓.๑ ยุทธศาสตร์ของ องค์กรปกครองส่วน ท้องถิ่น	ควรประกอบด้วยข้อมูลดังนี้ สอดคล้องกับสภาพสังคม เศรษฐกิจ สิ่งแวดล้อมของท้องถิ่น ประเด็นปัญหาการพัฒนาและแนวทางการ พัฒนาที่สอดคล้องกับยุทธศาสตร์ขององค์กรปกครองส่วนท้องถิ่น และ เชื่อมโยงหลักประชารัฐแผนยุทธศาสตร์ชาติ ๒๐ ปี แผนพัฒนา เศรษฐกิจและสังคมแห่งชาติ และ Thailand ๔.๐	๒๐ (๑๐)	
๓.๒ ยุทธศาสตร์ของ องค์กรปกครองส่วน ท้องถิ่นในเขตจังหวัด	สอดคล้องและเชื่อมโยงกับสภาพสังคม เศรษฐกิจ สิ่งแวดล้อมของ ท้องถิ่น และยุทธศาสตร์จังหวัด และเชื่อมโยงหลักประชารัฐแผน ยุทธศาสตร์ชาติ ๒๐ ปี แผนพัฒนาเศรษฐกิจและสังคมแห่งชาติและ Thailand ๔.๐	(๑๐)	
๓.๓ ยุทธศาสตร์ จังหวัด	สอดคล้องกับแผนพัฒนากลุ่มจังหวัด ยุทธศาสตร์พัฒนาภาค แผนพัฒนาเศรษฐกิจและสังคมแห่งชาติ แผนการบริหารราชการ แผ่นดิน นโยบาย/ยุทธศาสตร์ คสช. และนโยบายรัฐบาล หลักประชา รัฐ แผนยุทธศาสตร์ชาติ ๒๐ ปี และThailand ๔.๐	(๑๐)	

ประเด็นการพิจารณา	รายละเอียดหลักเกณฑ์	คะแนนเต็ม	คะแนนที่ได้
๓.๔ วิสัยทัศน์	วิสัยทัศน์ ซึ่งมีลักษณะแสดงสถานภาพที่องค์กรปกครองส่วนท้องถิ่นต้องการจะเป็นหรือบรรลุถึงอนาคตอย่างชัดเจน สอดคล้องกับโอกาสและศักยภาพที่เป็นลักษณะเฉพาะขององค์กรปกครองส่วนท้องถิ่นและสัมพันธ์กับโครงการพัฒนา	(๕)	
๓.๕ กลยุทธ์	แสดงให้เห็นช่องทาง วิธีการ ภารกิจหรือสิ่งที่ต้องทำตามอำนาจหน้าที่ขององค์กรปกครองส่วนท้องถิ่นที่จะนำไปสู่การบรรลุวิสัยทัศน์ หรือแสดงให้เห็นถึงความชัดเจนในสิ่งที่จะดำเนินการให้บรรลุวิสัยทัศน์นั้น	(๕)	
๓.๖ เป้าประสงค์ของแต่ละประเด็นกลยุทธ์	เป้าประสงค์ของแต่ละประเด็นกลยุทธ์มีความสอดคล้องและสนับสนุนต่อกิจกรรมที่จะเกิดขึ้น มุ่งหมายสิ่งหนึ่งสิ่งใดที่ชัดเจน	(๕)	
๓.๗ จุดยืนทางยุทธศาสตร์ (Positioning)	ความมุ่งมั่นอันแน่วแน่ในการวางแผนพัฒนาท้องถิ่น เพื่อให้บรรลุวิสัยทัศน์ขององค์กรปกครองส่วนท้องถิ่น ซึ่งเกิดจากศักยภาพของพื้นที่จริง ที่จะนำไปสู่ผลสำเร็จทางยุทธศาสตร์	(๕)	
๓.๘ แผนงาน	แผนงานหรือจุดมุ่งหมายเพื่อการพัฒนาในอนาคต กำหนดจุดมุ่งหมายในเรื่องใดเรื่องหนึ่งหรือแผนงานที่เกิดจากเป้าประสงค์ ตัวชี้วัด ค่าเป้าหมาย กลยุทธ์ จุดยืนทางยุทธศาสตร์ขององค์กรปกครองส่วนท้องถิ่นที่มีความชัดเจน นำไปสู่การทำโครงการพัฒนาท้องถิ่นในแผนพัฒนาท้องถิ่น โดยระบุแผนงานและความเชื่อมโยงดังกล่าว	(๕)	
๓.๙ ความเชื่อมโยงของยุทธศาสตร์ในภาพรวม	ความเชื่อมโยงองค์รวมที่นำไปสู่การพัฒนาท้องถิ่นที่เกิดผลผลิต/โครงการจากแผนยุทธศาสตร์ชาติ ๒๐ ปี แผนพัฒนาเศรษฐกิจและสังคมแห่งชาติ ฉบับที่ ๑๒ Thailand ๔.๐ แผนพัฒนาภาค/แผนพัฒนากลุ่มจังหวัด /แผนพัฒนาจังหวัดยุทธศาสตร์การพัฒนาขององค์กรปกครองส่วนท้องถิ่นในเขตจังหวัด และยุทธศาสตร์ขององค์กรปกครองส่วนท้องถิ่น	(๕)	
รวมคะแนน		๑๐๐	

๔.๒ การติดตามและประเมินผลโครงการ

ในการจัดทำแผนพัฒนาท้องถิ่นนั้น จะต้องมีการติดตามและประเมินผลแผนพัฒนา โดยจะต้องติดตามและประเมินโครงการ ตามระเบียบกระทรวงมหาดไทย ว่าด้วยการจัดทำแผนขององค์กรปกครองส่วนท้องถิ่น พ.ศ. ๒๕๔๘ และแก้ไขเพิ่มเติม (ฉบับที่ ๓) พ.ศ. ๒๕๖๑ หมวด ๖ ข้อ ๒๙ ในการประเมินแผนนั้นจะต้อง ดำเนินการประเมินคุณภาพของแผนยุทธศาสตร์การพัฒนาตามแนวทางการติดตามและประเมินผลยุทธศาสตร์เพื่อสอดคล้องแผนพัฒนาท้องถิ่นขององค์กรปกครองส่วนท้องถิ่น แจ้างตามหนังสือกระทรวงมหาดไทย ที่ มท ๐๘๑๐.๒/ว ๕๗๙๗ ลงวันที่ ๑๐ ตุลาคม ๒๕๕๙ เรื่อง แนวทางและหลักเกณฑ์การจัดทำและประสานแผนพัฒนาท้องถิ่นสี่ปี (พ.ศ. ๒๕๖๑ – ๒๕๖๔) ขององค์กรปกครองส่วนท้องถิ่น ตามระเบียบกระทรวงมหาดไทย ว่าด้วยการจัดทำแผนขององค์กรปกครองส่วนท้องถิ่น (ฉบับที่ ๓) พ.ศ. ๒๕๖๑ เป็นแบบที่กำหนดให้คณะกรรมการติดตามและประเมินผลแผนพัฒนาท้องถิ่น ดำเนินการให้คะแนน ตามเกณฑ์ที่กำหนดไว้ ซึ่งเป็นส่วนหนึ่งของการติดตามและประเมินผลแผนพัฒนา โดยดำเนินการให้แล้วเสร็จภายในหกสิบวัน นับแต่วันที่ประกาศใช้งบประมาณรายจ่าย มีรายละเอียด ดังนี้

แนวทางการพิจารณาการติดตามและประเมินผลโครงการเพื่อความสอดคล้องแผนพัฒนาท้องถิ่น ประกอบด้วย

๒.๑ การสรุปสถานการณ์การพัฒนา ๑๐ คะแนน

๒.๒ การประเมินผลการนำแผนพัฒนาท้องถิ่นไปปฏิบัติในเชิงปริมาณ ๑๐ คะแนน

๒.๓ การประเมินผลการนำแผนพัฒนาท้องถิ่นสี่ปีไปปฏิบัติในเชิงคุณภาพ ๑๐ คะแนน

๒.๔ ยุทธศาสตร์และแผนงาน ๑๐ คะแนน

๒.๕ โครงการพัฒนา ๖๐ คะแนน ประกอบด้วย

(๑) ความชัดเจนของชื่อโครงการ ๕ คะแนน

(๒) กำหนดวัตถุประสงค์สอดคล้องกับโครงการ ๕ คะแนน

(๓) เป้าหมาย (ผลผลิตของโครงการ) มีความชัดเจนนำไปสู่การตั้งงบประมาณได้ถูกต้อง ๕ คะแนน

(๔) โครงการมีความสอดคล้องกับแผนยุทธศาสตร์ชาติ ๒๐ ปี ๕ คะแนน

(๕) เป้าหมาย (ผลผลิตของโครงการ) มีความสอดคล้องกับแผนพัฒนาเศรษฐกิจและ สังคม

แห่งชาติ ฉบับที่ ๑๒ ๕ คะแนน

(๖) โครงการมีความสอดคล้องกับ Thailand ๔.๐ ๕ คะแนน

(๗) โครงการสอดคล้องกับยุทธศาสตร์จังหวัด ๕ คะแนน

(๘) โครงการแก้ไขปัญหาความยากจนหรือการเสริมสร้างให้ประเทศชาติมั่นคง มั่งคั่ง ยั่งยืน

ภายใต้หลักปรัชญา ๕ คะแนน

(๙) งบประมาณ มีความสอดคล้องกับเป้าหมาย (ผลผลิตของโครงการ) ๕ คะแนน

(๑๐) มีการประมาณการราคาถูกต้องตามหลักวิธีการงบประมาณ ๕ คะแนน

(๑๑) มีการกำหนดตัวชี้วัด (KPI) และสอดคล้องกับวัตถุประสงค์และผลที่คาดว่าจะได้รับ ๕ คะแนน

(๑๒) ผลที่คาดว่าจะได้รับ สอดคล้องกับวัตถุประสงค์ ๕ คะแนน คะแนนรวม ๑๐๐ คะแนน

เกณฑ์ที่ควรได้เพื่อให้เกิดความสอดคล้องและขับเคลื่อนการ พัฒนาท้องถิ่นขององค์กรปกครองส่วนท้องถิ่น ไม่ควรมีน้อยกว่าร้อยละ ๘๐ (๘๐ คะแนน)

**แนวทางการพิจารณาการติดตามและประเมินผลโครงการ
เพื่อความสอดคล้องแผนพัฒนาท้องถิ่น (พ.ศ. ๒๕๖๑ - ๒๕๖๕) ขององค์กรปกครองส่วนท้องถิ่น**

ประเด็นการพิจารณา	คะแนน
๑. การสรุปสถานการณ์การพิจารณา	๑๐
๒. การประเมินผลการนำแผนพัฒนาท้องถิ่นสี่ปีไปปฏิบัติในเชิงปริมาณ	๑๐
๓. การประเมินผลการนำแผนพัฒนาท้องถิ่นสี่ปีไปปฏิบัติในเชิงคุณภาพ	๑๐
๔. แผนงานและยุทธศาสตร์การพิจารณา	๑๐
๕. โครงการพัฒนา ประกอบด้วย	๖๐
๕.๑ ความชัดเจนของชื่อโครงการ	(๕)
๕.๒ กำหนดวัตถุประสงค์สอดคล้องกับโครงการ	(๕)
๕.๓ เป้าหมาย (ผลผลิตของโครงการ) มีความชัดเจนนำไปสู่การตั้งงบประมาณได้ถูกต้อง	(๕)
๕.๔ โครงการมีความสอดคล้องกับแผนยุทธศาสตร์ชาติ ๒๐ ปี	(๕)
๕.๕ เป้าหมาย (ผลผลิตของโครงการ) มีความสอดคล้องกับแผนพัฒนาเศรษฐกิจและสังคมแห่งชาติ	(๕)
๕.๖ โครงการมีความสอดคล้องกับ Thailand ๔.๐	(๕)
๕.๗ โครงการสอดคล้องกับยุทธศาสตร์จังหวัด	(๕)
๕.๘ โครงการแก้ไขปัญหาความยากจนหรือการเสริมสร้างให้ประเทศชาติมั่นคง มั่งคั่ง ยั่งยืน ภายใต้หลักปรัชญา	(๕)
๕.๙ งบประมาณ มีความสอดคล้องกับเป้าหมาย (ผลผลิตของโครงการ)	(๕)
๕.๑๐ มีการประมาณการราคาถูกต้องตามหลักวิธีการงบประมาณ	(๕)
๕.๑๑ มีการกำหนดตัวชี้วัด (KPI) และสอดคล้องกับวัตถุประสงค์และผลคาดว่าจะได้รับ	(๕)
๕.๑๒ ผลที่คาดว่าจะได้รับ สอดคล้องกับวัตถุประสงค์	(๕)
รวมคะแนน	๑๐๐

**แนวทางเบื้องต้นในการให้คะแนนแนวทางการพิจารณาการติดตามและประเมินผลโครงการ
เพื่อความสอดคล้องแผนพัฒนาท้องถิ่น (พ.ศ. ๒๕๖๑ - ๒๕๖๕) ขององค์กรปกครองส่วนท้องถิ่น**

ประเด็นการพิจารณา	รายละเอียดหลักเกณฑ์	คะแนนเต็ม	คะแนนที่ได้
๑. การสรุปสถานการณ์การพัฒนา	เป็นการวิเคราะห์กรอบการจัดทำยุทธศาสตร์ขององค์กรปกครองส่วนท้องถิ่น (ใช้การวิเคราะห์ SWOT Analysis/Demand (Demand Analysis)/Global Demand และ Trend ปัจจัยและสถานการณ์การเปลี่ยนแปลงที่มีผลต่อการพัฒนา อย่างน้อยต้องประกอบด้วยวิเคราะห์ศักยภาพด้านเศรษฐกิจ, ด้านสังคม, ด้านทรัพยากรธรรมชาติและสิ่งแวดล้อม)	๑๐	
๒. การประเมินผลการนำแผนพัฒนาท้องถิ่นสี่ปีไปปฏิบัติในเชิงปริมาณ	๑) การควบคุมที่มีตัวเลขต่างๆ เพื่อนำมาใช้วัดผลในเชิงปริมาณ เช่น การวัดจำนวนโครงการ กิจกรรม งานต่างๆ ก็คือผลผลิตนั่นเองว่าเป็นไปตามที่ตั้งเป้าหมายเอาไว้หรือไม่จำนวนที่ดำเนินการจริงตามที่ได้กำหนดไว้เท่าไร จำนวนที่ไม่สามารถดำเนินการได้มีจำนวน	๑๐	

	<p>เท่าไร? สามารถอธิบายได้ตามหลักประสิทธิภาพ (Efficiency) ของการพัฒนาท้องถิ่นตามอำนาจหน้าที่ที่ได้กำหนดไว้</p> <p>๒) วิเคราะห์ผลกระทบ/สิ่งที่กระทบ (Impact) โครงการที่ดำเนินการในเชิงปริมาณ (Qualitative)</p>		
<p>๓. การประเมินผลการทำงานแผนพัฒนาท้องถิ่นสู่ปีไปปฏิบัติในเชิงคุณภาพ</p>	<p>๑) การประเมินประสิทธิผลของแผนพัฒนาในเชิงคุณภาพคือการนำเอาเทคนิคๆ มาใช้เพื่อวัดค่าภารกิจ โครงการ กิจกรรม งานต่างๆ ที่ดำเนินการในพื้นที่นั้นๆ ตรงต่อความต้องการของประชาชนหรือไม่และเป็นไปตามอำนาจหน้าที่หรือไม่ ประชาชนพึงพอใจหรือไม่ สิ่งของ วัสดุ ครุภัณฑ์ การดำเนินการต่างๆ มีสภาพหรือลักษณะถูกต้อง ครบถ้วน สามารถใช้การได้ตามวัตถุประสงค์หรือไม่ ซึ่งเป็นไปตามหลักประสิทธิผล (Effectiveness) ผลการปฏิบัติราชการตามที่บรรลุวัตถุประสงค์ และเป้าหมายของแผนปฏิบัติราชการตามที่ได้รับงบประมาณมาดำเนินการ รวมถึงสามารถเทียบเคียงกับส่วนราชการหรือหน่วยงาน</p> <p>๒) วิเคราะห์ผลกระทบ/สิ่งที่กระทบ (Impact) โครงการที่ดำเนินการในเชิงคุณภาพ (Qualitative)</p>	๑๐	
<p>๔. แผนงานและยุทธศาสตร์การพัฒนา</p>	<p>๑) วิเคราะห์แผนงาน งาน ที่เกิดจากด้านต่างๆ มีความสอดคล้องกับยุทธศาสตร์ขององค์กรปกครองส่วนท้องถิ่นในมิติต่างๆ จนนำไปสู่การจัดทำโครงการพัฒนาท้องถิ่นโดยใช้ SWOT Analysis/Demand (Demand Analysis)/Global Demand/Trend หรือหลักการบูรณาการ (Integration) กับองค์กรปกครองส่วนท้องถิ่นที่มีพื้นที่ติดต่อกัน</p> <p>๒) วิเคราะห์แผนงาน งาน ที่เกิดจากด้านต่างๆ ที่สอดคล้องกับการแก้ไขปัญหาความยากจน หลักปรัชชารัฐ</p>	๑๐	

ประเด็น การพิจารณา	รายละเอียดหลักเกณฑ์	คะแนน เต็ม	คะแนน ที่ได้
๕. โครงการพัฒนา ๕.๑ ความชัดเจน ของชื่อโครงการ	ควรประกอบด้วยข้อมูลดังนี้ เป็นโครงการที่มีวัตถุประสงค์สนองต่อยุทธศาสตร์การพัฒนาขององค์กร ปกครองส่วนท้องถิ่นและดำเนินการเพื่อให้การพัฒนาบรรลุตามวิสัยทัศน์ ขององค์กรปกครองส่วนท้องถิ่นที่กำหนดไว้ ชื่อโครงการมีความชัดเจน มุ่งไปเรื่องใดเรื่องหนึ่ง อ่านแล้วเข้าใจได้ว่าจะพัฒนาอะไรในอนาคต	๖๐ (๕)	
๕.๒ กำหนด วัตถุประสงค์ สอดคล้องกับ โครงการ	มีวัตถุประสงค์ชัดเจน (clear objective) โครงการต้องกำหนด วัตถุประสงค์สอดคล้องกับความเป็นมาของโครงการ สอดคล้องกับ หลักการและเหตุผล วิธีการดำเนินงานต้องสอดคล้องกับวัตถุประสงค์ มี ความเป็นไปได้ชัดเจน มีลักษณะเฉพาะเจาะจง	(๕)	
๕.๓ เป้าหมาย (ผลผลิตของ โครงการ) มีความ ชัดเจนนำไปสู่การตั้ง งบประมาณได้ ถูกต้อง	สภาพที่อยากให้เกิดขึ้นในอนาคตเป็นทิศทางที่ต้องไปให้ถึงเป้าหมายต้อง ชัดเจน สามารถระบุจำนวนเท่าไร กลุ่มเป้าหมายคืออะไร มีผลผลิต อย่างไร กลุ่มเป้าหมาย พื้นที่ดำเนินงาน และระยะเวลาดำเนินงานอธิบาย ให้ชัดเจนว่าโครงการนี้จะทำที่ไหน เริ่มต้นในช่วงเวลาใดและจบลงเมื่อไร ใครคือกลุ่มเป้าหมายของโครงการ หากกลุ่มเป้าหมายมีหลายกลุ่ม ให้ บอกชัดเจนไปว่าใครคือกลุ่มเป้าหมายหลัก ใครคือกลุ่มเป้าหมายรอง	(๕)	
๕.๔ โครงการมีความ สอดคล้องกับแผน ยุทธศาสตร์ ๒๐ ปี	โครงการสอดคล้องกับ (๑) ความมั่นคง (๒) การสร้างความสามารถในการ แข่งขัน (๓) การพัฒนาเสริมสร้างศักยภาพคน (๔) การสร้างโอกาสความ เสมอภาคและเท่าเทียมกันทางสังคม (๕) การสร้างการเติบโตบนคุณภาพ ชีวิตที่เป็นมิตรต่อสิ่งแวดล้อม (๖) การปรับสมดุลและพัฒนาระบบการ บริหารจัดการภาครัฐ เพื่อให้เกิดความมั่นคง มั่งคั่ง ยั่งยืน	(๕)	
๕.๕ เป้าหมาย (ผลผลิตของ โครงการ) มีความ สอดคล้องกับ แผนพัฒนาเศรษฐกิจ และสังคมแห่งชาติ	โครงการมีความสอดคล้องแผนพัฒนาเศรษฐกิจและสังคมแห่งชาติฉบับที่ ๑๒ โดย (๑) ยึดหลักปรัชญาเศรษฐกิจพอเพียง (๒) ยึดคนเป็นศูนย์กลาง พัฒนา (๓) ยึดวิสัยทัศน์ภายใต้ยุทธศาสตร์ชาติ ๒๐ ปี (๔) ยึดเป้าหมาย อนาคตประเทศไทย ๒๕๗๙ (๕) ยึดหลักการนำไปสู่ปฏิบัติให้เกิดผล สัมฤทธิ์อย่างจริงจังใน ๕ ปีที่ต่อยอดไปสู่ผลสัมฤทธิ์ที่เป็นเป้าหมายระยะ ยาว ภายใต้แนวทางการพัฒนา (๑) การยกระดับศักยภาพการแข่งขันและ การหลุดพ้นกับดักรายได้ปานกลางสู่รายได้สูง (๒) การพัฒนาศักยภาพคน ตามช่วงวัยและการปฏิรูประบบเพื่อสร้างสังคมสูงวัยอย่างมีคุณภาพ (๓) การลดความเหลื่อมล้ำทางสังคม (๔) การรองรับการเชื่อมโยงภูมิภาคและ ความเป็นเมือง (๕) การสร้างความเจริญเติบโตทางเศรษฐกิจและสังคม อย่างเป็นมิตรกับสิ่งแวดล้อม (๖) การบริหารราชการแผ่นดินที่มี ประสิทธิภาพ	(๕)	

ประเด็น การพิจารณา	รายละเอียดหลักเกณฑ์	คะแนน เต็ม	คะแนน ที่ได้
๕.๖ โครงการมีความ สอดคล้อง	โครงการมีลักษณะหรือสอดคล้องกับการปรับเปลี่ยนโครงสร้างเศรษฐกิจ ไปสู่ Value-Based Economy หรือเศรษฐกิจที่ขับเคลื่อนด้วยนวัตกรรม ทำน้อย ได้มาก เช่น (๑) เปลี่ยนจากการผลิตสินค้า โภคภัณฑ์ไปสู่สินค้า เชิงนวัตกรรม (๒) เปลี่ยนจากการขับเคลื่อนประเทศด้วย ภาคอุตสาหกรรม ไปสู่การขับเคลื่อนด้วยเทคโนโลยี ความคิดสร้างสรรค์ และนวัตกรรม (๓) เปลี่ยนจากการเน้นภาคการผลิตสินค้าไปสู่การเน้น ภาคบริการมากขึ้น รวมถึงโครงการที่เติมเต็มด้วยวิทยาการ ความคิด สร้างสรรค์ นวัตกรรม วิทยาศาสตร์ เทคโนโลยี และการวิจัยและพัฒนา แล้วต่อยอดความได้เปรียบเชิงเปรียบเทียบ เช่น ด้านการเกษตร เทคโนโลยีชีวภาพ สาธารณสุข วัฒนธรรม ฯลฯ	(๕)	๕
๕.๗ โครงการ สอดคล้องกับ ยุทธศาสตร์จังหวัด	โครงการพัฒนาท้องถิ่นมีความสอดคล้องกับห้วงระยะเวลาของ แผนพัฒนาจังหวัดที่ได้กำหนดขึ้น เพื่อขับเคลื่อนการพัฒนาท้องถิ่นเสมือน หนึ่งการขับเคลื่อนการพัฒนาจังหวัด ซึ่งไม่สามารถแยกส่วนใดส่วนหนึ่ง ออกจากกันได้ นอกจากนี้โครงการพัฒนาท้องถิ่นต้องเป็นโครงการ เชื่อมต่อหรือเดินทางไปด้วยกันกับยุทธศาสตร์จังหวัดที่ได้กำหนดขึ้นเป็น ปัจจุบัน	(๕)	๕
๕.๘ โครงการแก้ไข ปัญหาความยากจน หรือการเสริมสร้างให้ ประเทศชาติมั่นคง มั่งคั่ง ยั่งยืน ภายใต้ หลักปรัชญา	เป็นโครงการที่ดำเนินการภายใต้พื้นฐานความพอเพียงที่ประชาชน ดำเนินการเองหรือร่วมดำเนินการ เป็นโครงการต่อยอดและขยายได้ เป็น โครงการที่ประชาชนต้องการเพื่อให้เกิดความยั่งยืน ซึ่งมีลักษณะที่จะให้ ท้องถิ่นมีความมั่นคง มั่งคั่ง ยั่งยืน เป็นท้องถิ่นที่พัฒนาแล้วด้วยการ พัฒนาปรัชญาเศรษฐกิจพอเพียง	(๕)	๕
๕.๙ งบประมาณมี ความสอดคล้องกับ เป้าหมาย(ผลผลิต ของโครงการ)	งบประมาณโครงการพัฒนาจะต้องคำนึงถึงหลักสำคัญ ๕ ประการในการ จัดทำโครงการได้แก่ (๑) ความประหยัด (Economy) (๒) ความมี ประสิทธิภาพ (Efficiency) (๓) ความมีประสิทธิภาพ (Effectiveness) (๔) ความยุติธรรม (Equity) (๕) ความโปร่งใส (Transparency)	(๕)	๕
๕.๑๐ มีการประมาณ การราคาถูกต้องตาม หลักวิธีการ งบประมาณ	การประมาณราคาเพื่อการพัฒนาต้องให้สอดคล้องกับโครงการถูกต้อง ตามหลักวิชาการทางช่าง หลักของราคากลาง ราคากลางท้องถิ่น มีความ โปร่งใสในการกำหนดราคาและตรวจสอบในเชิงประจักษ์	(๕)	๕

ประเด็น การพิจารณา	รายละเอียดหลักเกณฑ์	คะแนน เต็ม	คะแนน ที่ได้
๕.๑๑ มีการกำหนดตัวชี้วัด (KPI) และ สอดคล้องกับ วัตถุประสงค์และผลที่ คาดว่าจะได้รับ	มีการกำหนดตัวชี้วัดผลงาน (Key Performancy Indicator : KPI) ที่ สามารถวัดได้ (measurable) ใช้บอกประสิทธิผล (effectiveness) ใช้บอกประสิทธิภาพ (efficiency) ได้ เช่น การ กำหนดความพึงพอใจ การกำหนดร้อยละ การกำหนดอันเกิดจาก ผลของวัตถุประสงค์ที่เกิดขึ้นที่ได้รับ (การคาดการณ์ คาดว่าจะ ได้รับ)	(๕)	
๕.๑๒ ผลที่คาดว่าจะ ได้รับสอดคล้องกับ วัตถุประสงค์	ผลที่ได้รับเป็นสิ่งที่เกิดขึ้นได้จริงจากการดำเนินการตามโครงการ พัฒนาซึ่งสอดคล้องกับวัตถุประสงค์ที่ตั้งไว้ การได้ผลหรือผลที่ เกิดขึ้นจะต้องเท่ากับวัตถุประสงค์หรือมากกว่าวัตถุประสงค์ ซึ่งการ เชียนวัตถุประสงค์ควรคำนึงถึง (๑) ความเป็นไปได้และมีความ เฉพาะเจาะจง ในการดำเนินงานตามโครงการ (๒) วัดและ ประเมินผลดับของความสำเร็จได้ (๓) ระบุสิ่งที่ต้องการดำเนินงาน อย่างชัดเจนและเฉพาะเจาะจงมากที่สุดและสามารถปฏิบัติได้ (๔) เป็นเหตุเป็นผล สอดคล้องกับความเป็นจริง (๕) ส่งผลต่อการบ่ง บอเวลาได้	(๕)	
รวมคะแนน		๑๐๐	

๔.๓ สรุปผลการพัฒนาท้องถิ่นในภาพรวม

๓.๑ การวัดผลในเชิงปริมาณและเชิงคุณภาพ

(๑) การวัดผลในเชิงปริมาณ

ตามที่องค์การบริหารส่วนตำบล ได้ดำเนินการจัดทำแผนพัฒนาขึ้นมาเพื่อใช้เป็นเครื่องมือในการพัฒนา ตำบลให้บรรลุเป้าหมายที่วางไว้ เกิดประสิทธิภาพประสิทธิผลสูงสุดในการแก้ไขปัญหาให้กับประชาชน ในการจัดทำ แผนพัฒนานั้นจะต้องมีการติดตามและประเมินแผนพัฒนา ตามระเบียบกระทรวงมหาดไทยว่าด้วยการจัดทำแผนของ องค์กรปกครองส่วนท้องถิ่น พ.ศ. ๒๕๔๘ และแก้ไขเพิ่มเติม (ฉบับที่ ๓) พ.ศ. ๒๕๖๑ หมวด ๖ ข้อ ๒๙ โดย คณะกรรมการติดตามและประเมินแผนพัฒนาเป็นผู้ดำเนินการติดตามและประเมินผลแผนพัฒนา ซึ่งคณะกรรมการ จะต้องดำเนินการกำหนดแนวทาง วิธีการในการติดตามและประเมินผลแผนพัฒนา ดำเนินการติดตามและประเมินผล แผนพัฒนา รายงานผลและเสนอความเห็นซึ่งได้จากการติดตามและประเมินผลแผนพัฒนาต่อผู้บริหารท้องถิ่น เพื่อให้ ผู้บริหารท้องถิ่นเสนอต่อสภาท้องถิ่น และคณะกรรมการพัฒนาท้องถิ่น พร้อมทั้งประกาศผลการติดตามและประเมินผล แผนพัฒนาให้ประชาชนในท้องถิ่นทราบในที่เปิดเผยภายในสิบห้าวันนับแต่วันรายงานผลและเสนอความเห็นดังกล่าวและ ต้องปิดประกาศไว้เป็นระยะเวลาไม่น้อยกว่าสามสิบวันโดยอย่างน้อยปีละหนึ่งครั้งภายในเดือนธันวาคมของทุกปี

โดยเครื่องมือที่ใช้ในการติดตามและประเมินผลในเชิงปริมาณ มีดังนี้

แบบประเมินแนวทางการพิจารณาการติดตามและประเมินผลแผนพัฒนาท้องถิ่นการพิจารณาตาม หนังสือกระทรวงมหาดไทย ที่ มท ๐๘๑๐.๓/ว ๒๙๓๑ ลงวันที่ ๑๕ พฤษภาคม ๒๕๖๒ เรื่อง ชักซ้อมแนวทางการ ทบทวนแผนพัฒนาท้องถิ่น (พ.ศ. ๒๕๖๑ - ๒๕๖๕) ขององค์กรปกครองส่วนท้องถิ่น

การติดตามและประเมินผลด้วยระบบ e-plan (www.dla.go.th)

สรุปรายงานผลการดำเนินการ ประจำปีงบประมาณ พ.ศ.						
ลำดับ ที่	รายการ	โครงการ	งบประมาณ	โครงการที่สามารถดำเนินการได้ (..... โครงการ)		
				คิดเป็นร้อยละ ของแผนพัฒนา ท้องถิ่น	คิดเป็นร้อยละ ของแผนการ ดำเนินงาน	คิดเป็นร้อยละ ของข้อบัญญัติ+ เงินสะสม
๑	บรรจุในแผนพัฒนา ท้องถิ่น					
๒	ตั้งในข้อบัญญัติ งบประมาณ					
๓	จากเงินสะสม					
๔	จัดทำแผนการ ดำเนินงาน - ข้อบัญญัติ = + - เงินสะสม =					
๕	สามารถดำเนินการได้ - ข้อบัญญัติ = + - เงินสะสม =					

(๒) การวัดผลในเชิงคุณภาพ

การจัดผลเชิงคุณภาพ เทศบาลใช้การสำรวจความพึงพอใจในการวัดผลเชิงคุณภาพโดยภาพรวม โดยได้มีการประเมินความพึงพอใจ ซึ่งการประเมินความพึงพอใจทำให้ทราบถึงผลเชิงคุณภาพในการดำเนินงานขององค์การบริหารส่วนตำบลในภาพรวม

โดยเครื่องมือที่ใช้ในการประเมินความพึงพอใจ มีดังนี้

แบบที่ ๓/๓ แบบประเมินความพึงพอใจต่อการดำเนินงานขององค์การบริหารส่วนตำบลครบในภาพรวม

๔.๔ ข้อเสนอแนะในการจัดทำแผนพัฒนาท้องถิ่นในอนาคต

๔.๑ ผลกระทบนำไปสู่นาคต

๑. เกิดการพัฒนาพัฒนาที่ล่าช้า เพราะการดำเนินงานต่างๆ ขององค์กรปกครองส่วนท้องถิ่นต้องผ่านกระบวนการหลายขั้นตอน สลับซับซ้อน

๒. ประชาชนอาจเกิดความเบื่อหน่ายกับกระบวนการจัดทำแผนที่มีความยุ่งยากมากขึ้น

๓. ปัญหาอาจไม่ได้รับการแก้ไขอย่างตรงจุดเพราะข้อจำกัดของระเบียบกฎหมายที่ทำให้ยากและบางเรื่องอาจทำไม่ได้

๔.๒ ข้อสังเกต ข้อเสนอแนะ ผลจากการพัฒนา

๑) การจัดทำแผนพัฒนาท้องถิ่นควรพิจารณาใช้แผนยุทธศาสตร์การพัฒนามาเป็นกรอบในการจัดทำแผนพัฒนาท้องถิ่นและให้มีความสอดคล้องกัน

๒) การจัดทำแผนพัฒนาท้องถิ่นควรพิจารณางบประมาณและคำนึงถึงสถานะการคลังในการพิจารณาโครงการ/กิจกรรม ที่จะบรรจุในแผนพัฒนาท้องถิ่นท้องถิ่น

๓) ควรเร่งรัดให้มีการดำเนินโครงการ/กิจกรรม ที่ตั้งในเทศบัญญัติงบประมาณรายจ่ายให้สามารถดำเนินการได้ในปีงบประมาณนั้น

๔) เทศบาลควรพิจารณาตั้งงบประมาณให้เพียงพอและเหมาะสมกับกับภารกิจแต่ละด้านที่จะต้องดำเนินการ ซึ่งจะช่วยลดปัญหาในการโอนเพิ่ม โอนลด โอนตั้งจ่ายรายการใหม่
